

**EDITAL Nº. 003 de 24 de janeiro de 2024**  
**PROCESSO SELETIVO PARA OCUPAÇÃO DE VAGAS OCIOSAS DOS CURSOS DE GRADUAÇÃO**  
**PARA REMATRÍCULA E PÚBLICO EXTERNO - INGRESSO 2024.1**

A Pró-Reitora de Graduação da Universidade Federal do Recôncavo da Bahia (UFRB), nomeada pela [Portaria nº 840 de 14 de agosto de 2023](#), no uso de suas atribuições regimentais conferidas por meio da [Resolução CONSUNI 06, de 31 de outubro de 2012](#) e tendo em vista o disposto nas Leis [nº 12.711/2012](#) e suas alterações, [13.146/2015](#) e [13.726/2018](#); nos Decretos nº [7.824/2012](#) e suas alterações, [9.094/2017](#) e [10.046/2019](#); nas Resoluções CONSUNI nº [05, de 31 de outubro de 2012](#) e nº [03, de 11 de junho de 2018](#); nas Resoluções CONAC [Nº 004/2018](#), [Nº 047/2022](#), [Nº 17, de 29 de setembro de 2014](#) e [Nº 117, de 16 de janeiro de 2024](#), torna público este Edital, que contém as normas para o preenchimento de VAGAS OCIOSAS dos cursos de graduação para ingresso no semestre letivo 2024.1 nas seguintes **formas de ingresso**: Rematrícula (RE); Transferência Externa (TE); Portador de Diploma (PD); Egresso de curso de Mesma Nomenclatura da UFRB (EMN); Egresso de Bacharelado Interdisciplinar e Similar da UFRB (EBI); Profissionais do Setor Público (PSP); Terceiro Setor (TS); e Candidatos(as) que participaram na modalidade de Discente Especial e Universidade Aberta à Maturidade (DEUAM).

**1. DAS DISPOSIÇÕES PRELIMINARES**

1.1. O presente Edital tem como objetivo selecionar candidatos(as) para ingressar nos cursos presenciais de graduação da UFRB do primeiro semestre letivo de 2024, por meio das seguintes formas de ingresso:

- I. **Rematrícula (RE):** Destinada a estudantes da graduação da UFRB que tiveram a matrícula cancelada em razão de abandono e que pretendam reintegração no mesmo curso;
- II. **Transferência Externa (TE):** Destinada a estudante vinculado(a) a curso de graduação legalmente autorizado ou reconhecido de outra instituição de ensino superior (IES), nacional ou internacional, pública ou privada, que pretenda transferir o vínculo para o mesmo curso ou curso afim da UFRB, conforme a tabela áreas de conhecimento do Conselho Nacional de Desenvolvimento Científico e Tecnológico (CNPq);
- III. **Portador de Diploma (PD):** Destinada a diplomado(a) em curso de graduação, nacional ou internacional, que pretenda ingressar em um dos cursos de graduação da UFRB;
- IV. **Egresso de curso de Mesma Nomenclatura da UFRB (EMN):** Destinada a egresso(a) de curso de licenciatura ou bacharelado da UFRB que queira ingressar em uma nova modalidade formativa (licenciatura ou bacharelado) de mesma nomenclatura do curso concluído;
- V. **Egresso de Bacharelado Interdisciplinar e Similar da UFRB (EBI):** Destinada a egresso(a) de Bacharelado Interdisciplinar e Similar da UFRB, *que não tenha terminalidade garantida*, que queira ingressar em um curso de segundo ciclo vinculado a sua terminalidade;
- VI. **Profissionais do Setor Público (PSP):** Destinada a agente público que tenha concluído o ensino médio e que queira ingressar em um curso de graduação da UFRB;
- VII. **Terceiro Setor (TS):** Destinada a candidato(a) que tenha concluído o ensino médio e que possua vínculo com associações comunitárias, organizações não-governamentais e entidades filantrópicas e deseje ingressar em um curso de graduação da UFRB; e
- VIII. **Candidatos que participaram na modalidade de Discente Especial e Universidade Aberta à Maturidade (DEUAM):** Destinada a egressos(as) dos programas Discente Especial ou Universidade Aberta à Maturidade da UFRB que queiram ingressar em um curso de graduação da UFRB.

1.2. A seleção dos(as) candidatos(as) às vagas ofertadas nas formas de ingresso elencadas no item 1.1, objeto deste Edital, com exceção da Rematrícula, dar-se-á exclusivamente a partir das notas obtidas

pelos(as) candidatos(as) no Exame Nacional do Ensino Médio (ENEM) em uma das seguintes edições: 2014, 2015, 2016, 2017, 2018, 2019, 2020, 2021, 2022 e 2023 que, cumulativamente, tenham obtido nota acima de zero na prova de redação e demais áreas de conhecimento.

1.3. A inscrição do(a) candidato(a) no processo seletivo implicará:

- I. na concordância expressa e irrevogável com o disposto neste Edital; e
- II. no consentimento tácito para a utilização e a divulgação das notas e respostas prestadas nas referidas edições do ENEM (item 1.2), inclusive as constantes no questionário socioeconômico, assim como dos dados referentes à sua participação neste processo seletivo, incluindo as relacionadas às cotas, conforme Lei nº 12.711, de 2012, para atender ao princípio da transparência no serviço público.

1.4. Este edital é público, amplamente divulgado e sua leitura na íntegra é requisito imprescindível para inscrição no certame. Portanto, é responsabilidade exclusiva do(a) candidato(a) inscrito(a) a leitura dele, não podendo alegar desconhecimento das informações nele constantes.

1.5. O(A) candidato(a) inscrito(a) é responsável por cumprir os requisitos, os procedimentos e os prazos estabelecidos neste Edital, como também acompanhar as alterações que sejam realizadas e informadas por meio do endereço eletrônico de Processos Seletivos da UFRB: [www.ufrb.edu.br/prosel](http://www.ufrb.edu.br/prosel)> VAGAS OCIOSAS 2024.1 (1ª etapa).

## 2. DAS VAGAS

2.1. Neste Processo Seletivo, a UFRB ofertará vagas de cursos de graduação distribuídas pelas formas de ingresso elencadas no item 1.1 deste Edital e pelas modalidades de vagas definidas pela Lei de Cotas (Lei 12.711/2012 alterada) e pelas Políticas Afirmativas da UFRB.

2.1.1. As vagas oferecidas pela UFRB neste processo seletivo em cada forma de ingresso e com seus respectivos locais de oferta, turnos e modalidade de vaga estão indicadas no **Anexo I** deste Edital.

2.2. As modalidades de vagas definidas pela Lei de Cotas (Lei 12.711/2012 alterada) e pelas Políticas Afirmativas da UFRB a serem distribuídas em cada forma de ingresso são:

**AC** - Ampla Concorrência;

**PPI1** - Candidatos autodeclarados negros (pretos ou pardos) ou indígenas, com renda familiar bruta *per capita* igual ou inferior a 1 (um) salário mínimo e que tenham cursado integralmente o ensino médio em escolas públicas (Lei 12.711/2012 alterada);

**Q1** - Candidatos autodeclarados quilombolas, com renda familiar bruta *per capita* igual ou inferior a 1 (um) salário mínimo e que tenham cursado integralmente o ensino médio em escolas públicas (Lei 12.711/2012 alterada);

**PCD1** - Candidatos com deficiência, que tenham renda familiar bruta *per capita* igual ou inferior a 1 (um) salário mínimo e que tenham cursado integralmente o ensino médio em escolas públicas (Lei 12.711/2012 alterada);

**EP1** - Candidatos com renda familiar bruta *per capita* igual ou inferior a 1 (um) salário mínimo que tenham cursado integralmente o ensino médio em escolas públicas (Lei 12.711/2012 alterada);

**PPI2** - Candidatos autodeclarados negros (pretos ou pardos) ou indígenas, independentemente da renda, que tenham cursado integralmente o ensino médio em escolas públicas (Lei 12.711/2012 alterada);

**Q2** - Candidatos autodeclarados quilombolas, independentemente da renda, que tenham cursado integralmente o ensino médio em escolas públicas (Lei 12.711/2012 alterada);

**PCD2** - Candidatos com deficiência, independentemente da renda, que tenham cursado integralmente o ensino médio em escolas públicas (Lei 12.711/2012 alterada);

**EP2** - Candidatos que, independentemente da renda, tenham cursado integralmente o ensino médio em escolas públicas (Lei 12.711/2012 alterada);

**PCD** - Candidatos com Deficiência que comprovem conclusão do ensino médio, independente do tipo de administração escolar, seja ela pública (municipal, estadual, federal) ou privada (comunitária, confessional, filantrópica ou afins) - (Resolução CONAC/UFRB 117/2024);

**A1** - Candidatos(as) surdos(as) no curso de Letras (Libras/Língua Estrangeira) - (Resolução CONAC/ UFRB 17/2014).

2.3. As vagas destinadas às modalidades **PPI1, Q1, PCD1, EP1, PPI2, Q2, PCD2 e EP2** são de concorrência **EXCLUSIVA** para estudantes que:

2.3.1. Tenham cursado integralmente o Ensino Médio em escola pública nacional, em cursos regulares ou no âmbito da modalidade de Educação de Jovens e Adultos - EJA; ou

2.3.2. Tenham obtido certificado de conclusão de Ensino Médio com base no resultado do ENEM (de edição entre 2010 e 2016) ou do Exame Nacional para Certificação de Competências de Jovens e Adultos - ENCCEJA ou de exames de competência realizados pelos sistemas estaduais de ensino, desde que não tenham cursado qualquer etapa do ensino médio em escolas não públicas, observados os itens 2.5, 2.6 e 2.6.1 deste Edital, pois os certificados não pressupõem a frequência em escola pública, conforme Portaria Normativa MEC nº 10, de 23 de maio de 2012 e o Parágrafo Único do Artigo 4º do Decreto nº 7.824/2012.

2.4. Por **Escola Pública** compreende-se a instituição de ensino criada ou incorporada, mantida e administrada pelo Poder Público, nos termos do inciso I, do artigo 19, da Lei de Diretrizes e Bases da Educação Nacional (Lei nº 9.394, de 20 de dezembro de 1996 – LDB/1996 e alterações posteriores).

2.5. Não poderão participar da Reserva de Vagas (Lei nº 12.711/2012 e alterações posteriores) na UFRB os(as) candidatos(as) que tenham cursado o Ensino Médio, mesmo que parcialmente, em escolas privadas (particulares, conveniadas, comunitárias (como as Escolas Família Agrícola - EFAs), filantrópicas, confessionais e do Sistema S – SENAI, SESI, SESC, SENAC), ainda que tenha sido com bolsa de estudos integral, conforme os incisos II e III e os §§ 1º e 2º do artigo 19 da Lei nº 9.394, de 20 de dezembro de 1996.

2.5.1. As escolas pertencentes ao Sistema S, escolas conveniadas ou ainda fundações ou instituições similares, mesmo que mantenham educação gratuita, não são consideradas instituições da rede pública de ensino para efeito de participação na Reserva de Vagas (Lei nº 12.711/2012 e alterações posteriores).

2.6. Por **Pessoa com Deficiência** compreendem-se aquelas cuja condição de natureza física, intelectual ou sensorial, e que em interação com uma ou mais barreiras, podem ter obstruída sua participação plena e efetiva na sociedade em situação de igualdade com as demais pessoas;

2.6.1. São consideradas condições de deficiência: as de natureza física, intelectual, auditiva, visual, surdez, cegueira, surdocegueira, deficiência múltipla e transtorno do espectro autista (TEA);

2.6.2. Não são consideradas condições de deficiência: transtornos de aprendizagem como dislexia, discalculia, disgrafia ou afins; transtorno de déficit de atenção, transtorno de déficit de atenção com hiperatividade, hiperatividade, condições temporárias, pessoas com altas habilidades e/ou

superdotação, ou pessoas com doenças crônicas, sendo todas estas, portanto, não beneficiárias das reservas de vagas com os códigos PCD, PCD1 ou PCD2 indicados neste Edital.

### 3. REQUISITOS PARA INSCRIÇÃO NAS FORMAS DE INGRESSO

3.1. Para concorrer às vagas ofertadas em cada forma de Ingresso constantes no Quadro de Vagas (**Anexo I**), o(a) candidato(a) deverá cumprir TODOS os requisitos exigidos neste Edital.

3.1.1. Para cada forma de ingresso, o(a) candidato(a) deverá escolher também uma ou mais modalidade(s) de vaga(s), sendo obrigatório a comprovação do atendimento dos requisitos da(s) modalidade(s) escolhida(s), conforme item 7 deste edital.

3.1.2. Serão ELIMINADOS(AS) do processo seletivo, para todos os efeitos, os(as) candidatos(as) que não satisfizerem os requisitos fixados neste Edital.

#### **REMATRÍCULA (RE)**

3.2. Somente poderá concorrer às vagas para esta forma de ingresso, o(a) estudante que perdeu a vaga e queira retornar ao mesmo curso que estava matriculado(a) e cujo tempo de integralização curricular pendente não ultrapasse o prazo máximo previsto no Projeto Pedagógico do Curso - PPC.

3.2.1. A Rematrícula será permitida apenas uma vez e no prazo de até dois semestres após o cancelamento da matrícula.

3.2.2. O(A) estudante com registro em dois ou mais cursos no SIGAA, só poderá solicitar a Rematrícula para o último curso em que se matriculou.

#### **TRANSFERÊNCIA EXTERNA (TE)**

3.3. Somente poderá concorrer às vagas para esta forma de ingresso o(a) estudante de outra instituição que:

- I. Tenha concluído o primeiro semestre sem reprovação por falta; e
- II. Tenha integralizado, no seu curso de origem, o percentual da carga horária obrigatória indicado no **Anexo II** deste Edital, de acordo com a exigência do curso para o qual pleiteia vaga.

3.3.1. O percentual de carga horária será aferido conforme fórmula a seguir:

$$PCH = \frac{(CHC \times 100)}{CHT}$$

Em que:

**PCH** é o percentual de carga horária aferida;

**CHC** é a quantidade de carga horária cursada, disponível no histórico escolar; e

**CHT** é o total de carga horária obrigatória do curso.

#### **PORTADOR DE DIPLOMA (PD)**

3.4. Somente poderá concorrer às vagas para esta forma de ingresso o(a) candidato(a) que apresentar diploma de curso de graduação reconhecido pelo MEC, ou, se internacional, revalidado por Instituição de Ensino Superior brasileira.

#### **EGRESSOS DE CURSO DE MESMA NOMENCLATURA DA UFRB (EMN)**

3.5. Somente poderá concorrer às vagas para esta forma de ingresso o(a) candidato(a) que tenha concluído o curso de licenciatura ou bacharelado de mesma nomenclatura na UFRB em um dos seguintes semestres: **2021.2 e 2022.1 e 2022.2, 2023.1 e 2023.2.**

3.5.1. Havendo vagas nos cursos de mesma nomenclatura, estas serão destinadas, prioritariamente, aos(às) egressos(as) desses cursos.

**EGRESSO DE BACHARELADO INTERDISCIPLINAR E SIMILAR DA UFRB (EBI)**

3.6. Somente poderá concorrer às vagas para esta forma de ingresso o(a) candidato(a) que tenha concluído um dos Bacharelados Interdisciplinares e Similares da UFRB até o semestre **2023.2**.

3.6.1. Não poderão concorrer às vagas destinadas a esta forma de ingresso candidatos(as) que tenham concluído, cancelado ou que estejam com a matrícula ativa em algum curso de segundo ciclo, vinculado à terminalidade, com exceção daqueles(as) matriculados(as) por Decisão Judicial.

3.6.1.1. Caso seja convocado(a) algum discente já matriculado(a) por Decisão judicial, será convocado(a) outro(a) candidato(a) aprovado(a) fora do número de vagas constante no anexo I deste Edital, seguindo a ordem de classificação, evitando assim a ociosidade da referida vaga.

3.6.2. Exclusivamente para o ingresso no curso de Medicina:

3.6.2.1. Somente poderão participar da seleção os(as) egressos(as) do Bacharelado Interdisciplinar em Saúde que cursaram, com aprovação, os componentes curriculares: Morfofuncionais I, II, III e IV; Biointeração I, II e III, Vivência Multiprofissional, Ética das Relações Interpessoais nas Atividades do Profissional em Saúde, Propedêutica da Atenção e dos Cuidados Básicos da Saúde.

**PARA PROFISSIONAIS DO SETOR PÚBLICO (PSP)**

3.7. Somente poderá concorrer às vagas para esta forma de ingresso o(a) candidato(a) que possua vínculo efetivo com instituições públicas da esfera municipal, estadual ou federal.

**TERCEIRO SETOR (TS):**

3.8. Somente poderá concorrer às vagas para esta forma de ingresso o(a) candidato(a) que possua vínculo com associações comunitárias, organizações não-governamentais e/ou entidades filantrópicas.

**PARTICIPANTES DOS PROGRAMAS DISCENTE ESPECIAL E UNIVERSIDADE ABERTA À MATURIDADE (DEUAM):**

3.9. Somente poderá concorrer às vagas para esta forma de ingresso o(a) candidato(a) que tenha participado dos programas Discente Especial ou Universidade Aberta à Maturidade da UFRB entre os semestres **2021.2, 2022.1, 2022.2 e 2023.1** com aprovação.

**4. DA INSCRIÇÃO**

4.1. A inscrição para o processo seletivo é gratuita e será efetuada, exclusivamente, no site [www.ufrb.edu.br/prosel](http://www.ufrb.edu.br/prosel) > VAGAS OCIOSAS 2024.1 (1ª Etapa), no período estabelecido no cronograma deste Edital.

4.2. Ao se inscrever, o(a) candidato(a) deverá, obrigatoriamente:

- I. Inserir corretamente os dados pessoais e acadêmicos;
- II. preencher o cadastro socioeconômico e confirmar a veracidade das informações prestadas;
- III. Escolher a forma de ingresso dentre aquelas especificadas no item 1.1 deste Edital;
- IV. Optar por uma ou mais entre as modalidades de vagas especificadas no item 2.2 deste Edital;
- V. enviar arquivos digitais dos documentos exigidos exclusivamente para **TE, PSP e TS**, conforme **Anexo III**; e

- VI. Clicar no botão “**Confirmar Inscrição**”.
- 4.2.1. Ao efetuar a inscrição em uma das modalidades de que trata a Lei de Cotas, o(a) candidato(a) deverá manifestar sua concordância na classificação e seleção de acordo com o disposto no *caput* do Art. 20 da Portaria Normativa do MEC, nº 21, de 2012 e suas alterações, observada a renda familiar bruta *per capita* da modalidade escolhida.
- 4.3. Caso seja verificada mais de uma inscrição de um(a) mesmo(a) candidato(a), será considerada apenas a mais recente para efeito de participação no processo seletivo.
- 4.4. As informações prestadas na inscrição serão de inteira responsabilidade do(a) candidato(a), reservando-se à UFRB o direito de excluir do Processo Seletivo Especial aquele(a) que não preencher esse documento de forma completa, correta e legível e/ou que fornecer dados comprovadamente inverídicos ou incorretos.
- 4.5. Alterações na inscrição do(a) candidato(a) somente serão possíveis dentro do prazo de inscrição e informando o “**Código da Inscrição**” que está presente no último Comprovante de Inscrição do(a) Candidato(a) emitido pelo sistema.
- 4.6. Não serão aceitas inscrições realizadas ou envio de documentos, por qualquer motivo, após o encerramento do período de inscrição ou fora do sistema oficial de inscrição.
- 4.7. Não serão aceitas documentações incompletas, irregulares, ilegíveis e/ou rasuradas, ou fora dos prazos estabelecidos neste Edital, sendo considerados somente os documentos que forem devidamente anexados no sistema.
- 4.8. A homologação das inscrições será realizada pela Comissão de Seleção, instituída pelo Colegiado do Curso pleiteado em parceria com o NUPSEL/PROGRAD, que analisará se o(a) candidato(a) preenche os requisitos estabelecidos para concorrer a vaga da **forma de ingresso** escolhida, conforme item 3 deste Edital.
- 4.9. O resultado da homologação das inscrições será divulgado no *site*: [www.ufrb.edu.br/prosel](http://www.ufrb.edu.br/prosel), na área destinada a este processo seletivo, na data estipulada no cronograma deste Edital.
- 4.10. O(A) candidato(a) é responsável por acompanhar o resultado da homologação no endereço eletrônico [www.ufrb.edu.br/prosel](http://www.ufrb.edu.br/prosel).
- 4.11. O(A) candidato(a) INDEFERIDO(A) na homologação poderá, fundamentadamente, interpor recurso, seguindo os procedimentos constantes no item “**DOS RECURSOS**” deste Edital, no prazo constante no cronograma.

## 5. DOS CRITÉRIOS DE SELEÇÃO E CLASSIFICAÇÃO

- 5.1. Para as formas de ingresso **TE, PD, EMN, EBI, PSP, TS e DEUAM**, os(as) candidatos(as) com inscrições homologadas serão classificados(as) na ordem decrescente das notas obtidas em uma das edições do ENEM, entre os anos de **2014, 2015, 2016, 2017, 2018, 2019, 2020, 2021, 2022 e 2023**, por curso, com base na seguinte sequência:
- I. Inicialmente, serão classificados(as) em ampla concorrência, independentemente da opção de modalidade, e selecionados(as) de acordo com o limite de vagas disponíveis por curso; e
  - II. Posteriormente, para aqueles(as) que concorrem às vagas reservadas conforme seu perfil socioeconômico informado na inscrição e não foram selecionados(as) na Ampla Concorrência, a



classificação ocorrerá conforme estabelecido no Art. 20 da Portaria Normativa MEC nº 21, de 5 de novembro de 2012 e suas alterações.

- 5.1.1. Caso o(a) candidato(a) tenha realizado o ENEM em mais de uma edição daquelas relacionadas no item 5.1, será considerada a maior nota entre estas.
- 5.1.2. As provas de Linguagem, Códigos e suas Tecnologias; Matemática e suas Tecnologias; Ciências Humanas e suas Tecnologias; Ciências da Natureza e suas Tecnologias; e Redação terão, cada uma, peso 1.
- 5.1.3. Será ELIMINADO(A) do processo seletivo o(a) candidato(a) que não tenha realizado inscrição em pelo menos uma edição do ENEM, dentre as edições solicitadas, ou que tenha participado, mas obtido nota zero, em qualquer uma das provas.
- 5.1.4. A UFRB buscará junto ao Instituto Nacional de Estudos e Pesquisas Educacionais Anísio Teixeira - INEP/MEC, por meio do número do CPF do(a) candidato(a), as notas obtidas em cada edição do ENEM.
- 5.2. Para a forma de ingresso **Rematrícula (RE)** será considerado, como critério de seleção, a menor carga horária para completar a integralização do curso, de acordo com o currículo vigente.
  - 5.2.1. A classificação dar-se-á na ordem crescente do tempo restante para integralização curricular, e obedecerá a mesma sequência estabelecida nos incisos I e II do item 5.1.
- 5.3. Para todas as formas de ingresso, como critério de desempate, será considerada a maior idade, conforme o Artigo 27, parágrafo único, da Lei 10.741, de 1º de outubro de 2003, alterada pela Lei 14.423, de 22 de julho de 2022 (Estatuto da Pessoa Idosa).
- 5.4. Será considerado(a) CONVOCADO(A) e, portanto, apto(a) ao preenchimento da vaga, o(a) candidato(a) que estiver incluído(a) até o limite das vagas disponíveis, e NÃO CONVOCADO(A), o(a) candidato(a) cuja posição se encontrar acima do limite das vagas ofertadas.
- 5.5. Os(As) candidatos(as) convocados(as) deverão realizar o processo de matrícula de acordo com o disposto no item 8 deste Edital.
- 5.6. O resultado será divulgado no site: [www.ufrb.edu.br/prosel](http://www.ufrb.edu.br/prosel) > VAGAS OCIOSAS 2024.1 (1ª Etapa), na data estipulada no cronograma deste Edital.

## 6. DOS REMANEJAMENTOS DAS VAGAS

- 6.1. Caso não haja mais candidatos(as) inscritos(as) para uma determinada **forma de ingresso**, a(s) vaga(s) não preenchidas será(o) remanejada(s) para outra(s) forma(s) de ingresso do mesmo curso e turno que tiveram vagas ofertadas, conforme disposto no **Anexo I** deste Edital.
  - 6.1.1. O remanejamento das vagas entre as formas de ingresso obedecerá a seguinte sequência:
    - I. Rematrícula (**RE**): TE > PD > EMN > EBI > PSP > TS > DEUAM.
    - II. Transferência Externa (**TE**): PD > EMN > EBI > PSP > TS > DEUAM > RE.
    - III. Portador de Diploma (**PD**): EMN > EBI > PSP > TS > DEUAM > RE > TE.
    - IV. Egresso de Curso de Mesma Nomenclatura (**EMN**): EBI > PSP > TS > DEUAM > RE > TE > PD
    - V. Egresso de Bacharelado Interdisciplinar (**EBI**): PSP > TS > DEUAM > RE > TE > PD > EMN.
    - VI. Profissionais do Setor Público (**PSP**): TS > DEUAM > RE > TE > PD > EMN > EBI.
    - VII. Terceiro Setor (**TS**): DEUAM > RE > TE > PD > EMN > EBI > PSP.

VIII. Candidatos que participaram na modalidade de Discente Especial e Universidade Aberta à Maturidade (**DEUAM**): RE > TE > PD > EMN > EBI > PSP > TS.

6.1.2. Para cada curso e turno, haverá remanejamento apenas entre as formas de ingresso que ofertarem vagas neste processo seletivo, sendo excluídas aquelas que não tiveram ofertas de vagas neste certame.

6.2. No caso de não preenchimento das vagas reservadas em cada modalidade, aquelas remanescentes serão preenchidas na forma descrita pelo Art. 28 da Portaria Normativa MEC nº 21, de 5 de novembro de 2012 e suas alterações.

## 7. **DAS AFERIÇÕES DAS MODALIDADES DE VAGAS**

7.1. A verificação do atendimento aos requisitos próprios de cada modalidade de vaga será realizada por setores ou Comissões Específicas da UFRB, com a atribuição de aferir se o(a) candidato(a) tem direito a ocupar a vaga na modalidade para a qual se inscreveu, por meio da documentação enviada eletronicamente conforme estabelecido no subitem 8.2 deste Edital.

### **AFERIÇÃO DA CONCLUSÃO DO ENSINO MÉDIO E EGRESSO(A) DE ESCOLAS PÚBLICAS**

(Para TODAS as modalidades de Vagas)

7.2. A aferição da **Conclusão do Ensino Médio** e do enquadramento do(a) candidato(a) como **egresso(a) de escola pública** será feita pelo Núcleo de Gestão de Admissão e Cadastro de Estudante – NUGACE/SURAC.

7.3. A comprovação de que o(a) candidato(a) concluiu o Ensino Médio ou equivalente será feita por meio do envio, no ato da pré-matrícula, do **Certificado de Conclusão do Ensino Médio e Histórico Escolar**.

7.3.1. Poderão ser aceitos Atestados, Certidões ou Declarações de previsão de conclusão do ensino médio no **ano de 2023**, sendo obrigatória a apresentação do Certificado de Conclusão do Ensino Médio e Histórico Escolar ao setor responsável até o prazo definido no cronograma, com vias à perda da vaga caso o documento não seja apresentado.

7.4. Os(As) candidatos(as) convocados(as) nas modalidades AC, PCD e A1 deverão comprovar que concluíram o ensino médio ou curso equivalente por envio, no ato da pré-matrícula, do **Certificado de Conclusão do Ensino Médio emitido por instituição de qualquer regime jurídico: privada ou pública**.

7.4.1. Os(as) candidatos(as) convocados(as) na forma de ingresso PD, nas modalidades AC, PCD e A1 deverão apresentar o **Diploma de Graduação**.

7.5. Os(as) candidatos(as) convocados(as) às vagas reservadas pela Lei de Cotas (PPI1, Q1, PCD1, EP1, PPI2, Q2, PCD2 e EP2) deverão comprovar que cursaram e concluíram todo o ensino médio em escola pública por envio, no ato da pré-matrícula, do **Certificado e o Histórico Escolar do Ensino Médio emitido por escolas públicas** ou o **Certificado de Conclusão do Ensino Médio** com base no resultado do **Exame Nacional do Ensino Médio (ENEM)**, **Exame Nacional para Certificação de Competências de Jovens e Adultos (ENCCEJA)** ou de **Exames de Certificação e Competência ou de Avaliação de Jovens e Adultos** realizados pelos sistemas estaduais de ensino.

7.5.1. Os(as) candidatos(as) das modalidades reservadas pela Lei de Cotas que apresentarem Certificado de Conclusão do Ensino Médio com base no resultado do ENEM, ENCCEJA, ou de exames de certificação e competência ou de avaliação de jovens e adultos realizados pelos sistemas estaduais de



ensino, **deverão fazer declaração, dentro do sistema de Pré-Matrícula *on-line* da UFRB, de que não cursaram, total ou parcialmente, o ensino médio em escolas particulares.**

7.5.2. O(A) candidato(a) convocado(a) para ocupar as vagas reservadas, que tenha estudado em escolas particulares, ainda que com bolsa de estudos integral, e/ou que tenha estudado em escolas comunitárias, filantrópicas ou confessionais, ainda que a escola seja mantida por convênio com o Poder Público, não terá sua matrícula realizada e **perderá automaticamente o direito à vaga.**

#### **AFERIÇÃO DE RENDA**

(Modalidades PPI1, Q1, PCD1 e EP1)

7.6. A aferição do enquadramento do(a) candidato(a) como **membro de família com renda bruta *per capita* igual ou inferior a 1 salário mínimo** será feita pela Comissão de Aferição de Renda – CAREN.

7.7. A comprovação de que o(a) candidato(a) se enquadra nas modalidades destinadas a candidatos(as) com renda familiar bruta *per capita* igual ou inferior a 1 salário mínimo será feita por meio do envio, no ato da pré-matrícula, do Cadastro Único para Programas Sociais do Governo Federal (**CadÚnico**) ou de **outros documentos que comprovem a renda de cada membro da família**, especificados no subitem 7.8.2 deste Edital.

7.8. No momento da pré-matrícula, o(a) candidato(a) deverá informar se prefere ser aferido(a) por meio do **CadÚnico** ou do envio de outros **documentos que comprovem a renda de cada membro da família, incluindo os seus.**

7.8.1. **COM CADÚNICO:** O(A) candidato(a) que optar por ser aferido(a) por meio do CadÚnico deverá acessar o sistema de Pré-Matrícula *on-line* da UFRB e encaminhar o comprovante de inscrição do CadÚnico (formato imagem ou arquivo em PDF) emitido nos seguintes formatos:

7.8.1.1. **Formato Digital** (emitido por meio do *site* do Ministério da Cidadania <<https://meucadunico.cidadania.gov.br/>>). A consulta deverá ser realizada informando os dados do(a) candidato(a), ainda que este(a) não seja o(a) responsável familiar do CadÚnico. Este comprovante deverá conter, obrigatoriamente, todas as informações listadas a seguir:

- a. Nome do(a) candidato(a);
- b. Data de nascimento do(a) candidato(a);
- c. Número de Identificação Social (NIS) do(a) candidato(a);
- d. Nome da mãe do(a) candidato(a);
- e. Nome, data de nascimento, NIS, parentesco e estado cadastral de cada um dos integrantes do núcleo familiar do(a) candidato(a);
- f. Valor da renda *per capita* familiar que, sem qualquer ambiguidade, não poderá ultrapassar 1 SM (um salário mínimo) do ano vigente;
- g. Expressão “Cadastro atualizado: SIM”;
- h. Município/UF onde está cadastrado;
- i. Chave de segurança para confirmar a autenticidade do documento;
- j. A data de expedição do comprovante não poderá ser anterior a 01/11/2023.

7.8.1.2. **Formato Físico** devidamente datado e assinado pelo(a) Entrevistador(a) ou Responsável pelos Programas Sociais de transferência de renda do Governo Federal.

7.8.1.3. Não será analisado, sob qualquer circunstância, comprovante de inscrição no CadÚnico divergente do especificado no subitem 7.8.1.1 ou 7.8.1.2.

7.8.1.4. No caso de comprovação por meio do CadÚnico, em observância à Portaria MEC nº 19/2014, uma vez que serão utilizadas as informações do CadÚnico, o cálculo da renda familiar é de responsabilidade do órgão gestor do CadÚnico.

7.8.1.5. Somente será aceito CadÚnico atualizado.

7.8.2. **SEM CADÚNICO:** O(A) candidato(a) que optar por ser aferido(a) sem CadÚnico deverá acessar o sistema de Pré-Matrícula *on-line* da UFRB e encaminhar o [Formulário de Declaração da Composição da Família](#) (acesse o link), devidamente preenchido, juntamente com **os documentos que comprovem a renda (situação/ocupação) de cada membro da família, incluindo os do(a) próprio(a) candidato(a)**, de acordo com a Lista contida no Anexo IV deste Edital.

### **AFERIÇÃO DA PESSOA COM DEFICIÊNCIA**

(Modalidades PCD, A1, PCD1 e PCD2)

7.9. A aferição do enquadramento do(a) candidato(a) como **pessoa com deficiência** será feita pela Comissão de Aferição de Pessoa com Deficiência - CAPED (Acadêmica).

7.10. A comprovação de que o(a) candidato(a) se enquadra nas modalidades destinadas à **pessoa com deficiência** será feita por meio do envio, no ato da pré-matrícula, do Laudo Médico e demais documentações exigidas neste Edital.

7.10.1. **O(A) candidato(a) com deficiência auditiva** deverá apresentar também Exame de Audiometria, no qual conste o nome legível, assinatura e número do Conselho de Classe do(a) profissional que realizou o exame.

7.10.2. **O(A) candidato(a) com deficiência visual** deverá apresentar também Exame de Acuidade Visual no qual conste o nome legível, assinatura e número do Conselho de Classe do(a) profissional que realizou o exame.

7.10.3. **Para candidatos(as) com deficiência intelectual**, somente será aceito laudo emitido por médico(a) psiquiatra ou neurologista.

7.11. O Laudo médico deverá ter sido emitido nos últimos 12 meses.

7.11.1. Nos casos em que a deficiência aparente irreversibilidade, o prazo de validade do laudo não será exigido, desde que o apresentado **ateste a espécie, o grau ou o nível de deficiência com expressa referência ao Código correspondente da Classificação Estatística Internacional de Doenças e Problemas Relacionados à Saúde (CID)** em vigor.

7.11.2. O Laudo médico deverá conter o código CID correspondente, o nome legível e número do registro no Conselho Regional de Medicina (CRM) do(a) médico(a) que o forneceu, além de trazer detalhes sobre as limitações funcionais do(a) candidato(a) na prática.

7.12. A Comissão fará análise e verificação dos documentos apresentados, com base na Lei nº 13.146/2015 e nos Decretos nº 5.296/2004 e nº 3.298/1999.

7.12.1. A Comissão poderá convocar o(a) candidato(a), a qualquer tempo, para realização de entrevista presencial, ou de forma remota por meio de videoconferência, a fim de aferir a documentação, a relação e condição do(a) candidato(a) com a deficiência apontada no documento.

7.12.2. O(A) candidato(a) que for indeferido(a) pela CAPED perderá o direito à vaga e não terá sua pré-matrícula efetivada, independentemente de alegação de boa-fé.

7.13. De acordo com o Art. 38º da Resolução CONSUNI Nº 003/2018, não são permitidos recursos contra indeferimento na Avaliação de Deficiência.

7.14. O procedimento de apresentação do Laudo Médico terá validade somente para este processo seletivo.

### **AFERIÇÃO PARA AUTODECLARADOS PRETOS, PARDOS E INDÍGENAS**

(Modalidades PPI1 e PPI2)

7.15. A aferição do critério Étnico-Racial, destinada ao(a) candidato(a) que se autodeclara **preto(a), pardo(a) ou indígena**, será feita pela Comissão de Aferição de Autodeclaração da UFRB – CAAD.

7.16. A comprovação de que o(a) candidato(a) se enquadra nas modalidades destinadas a Pretos(as), Pardos(as) e Indígenas será feita por meio da **Autodeclaração** a ser realizada diretamente no sistema de Pré-Matrículas *on-line* da UFRB e do **envio** dos seguintes documentos:

- a. Para Pretos(as) e Pardos(as): Vídeo e fotos seguindo estritamente as normas especificadas no **Anexo V** deste Edital;
- b. Para Indígenas: Registro de Nascimento Indígena - RANI ou Declaração de Pertencimento Étnico (acesse o link) assinada por 03 (três) lideranças reconhecidas pela comunidade a que o(a) candidato(a) pertence.

7.16.1. Os arquivos e documentos listados nas alíneas a e b do item 7.16 deverão ser enviados no ato da pré-matrícula e exclusivamente pelo sistema de Pré-Matrículas *on-line* da UFRB.

7.17. Os(As) candidatos(as) autodeclarados **pretos(as) e pardos(as)** que forem convocados(as) passarão, obrigatoriamente, pelo procedimento de heteroidentificação complementar a autodeclaração, objetivando confirmá-la.

7.17.1. Considera-se procedimento de heteroidentificação a identificação por terceiros da condição autodeclarada.

7.17.2. A CAAD realizará o procedimento de heteroidentificação mediante análise dos aspectos fenotípicos (conjunto de características físicas do indivíduo, tais como a cor da pele, a textura do cabelo e os aspectos faciais) por meio do vídeo e fotos enviados no sistema de Pré-Matrícula *on-line* da UFRB, os quais serão verificados, conforme estipulado na Resolução CONSUNI Nº 003/2018, considerando a classificação étnico-racial utilizada pelo Instituto Brasileiro de Geografia e Estatística, excluídas as considerações sobre ascendência, bem como quaisquer registros ou documentos pretéritos eventualmente apresentados, inclusive imagem e certidões referentes a confirmação em procedimentos de heteroidentificação realizados em concursos públicos federais, estaduais, distritais e municipais.

7.17.3. De acordo com o § 4, do Art. 14º da Resolução CONSUNI nº 003/2018, o(a) candidato(a) já deferido(a) em processo de heteroidentificação realizado pela UFRB, seja de qualquer concurso público ou processo seletivo dessa instituição, será automaticamente deferido(a), **mas deverá proceder com sua autodeclaração e envio do vídeo e fotos.**

7.17.4. A UFRB reserva-se ao direito de convocar o(a) candidato(a), a qualquer tempo, para procedimento de heteroidentificação presencial, ou de forma remota por meio de videoconferência, garantindo a ampla defesa e o contraditório, diante da presença de indícios de fraude ou denúncias, que não atendam às exigências do Edital que rege este processo seletivo ou demais normas aplicáveis, mesmo na condição de matrícula confirmada, podendo acarretar o **cancelamento da matrícula.**

7.17.5. O(A) candidato(a), diante da presença de indícios de fraude ou denúncias, que não passar pelo procedimento de heteroidentificação presencial, ou de forma remota por meio de videoconferência, **terá sua matrícula cancelada.**

7.18. A aferição dos(as) candidatos(as) autodeclarados(as) indígenas será feita com base na autodeclaração e análise documental.

#### **AFERIÇÃO ÉTNICO-RACIAL PARA AUTODECLARADOS(AS) QUILOMBOLAS**

(Modalidades Q1 e Q2)

7.19. A aferição do critério Étnico-Racial, destinada ao(à) candidato(a) que se autodeclara **Quilombola**, será feita pelo Núcleo de Gestão de Admissão e Cadastro de Estudante – NUGACE/SURAC.

7.20. A comprovação de que o(a) candidato(a) se enquadra nas modalidades destinadas a Quilombolas será feita por meio da **Autodeclaração** a ser realizada diretamente no sistema de Pré-Matrículas *on-line* da UFRB e do **envio** dos seguintes documentos:

- a. [Declaração de pertencimento étnico](#) para moradores(as) remanescentes de comunidades quilombolas ou Comprovante de residência de comunidade quilombola (acesse o link); e
- b. Ata ou outro documento emitido por uma das organizações quilombolas que comprove a condição de liderança daqueles(as) que assinaram a Declaração de Pertencimento Étnico.

7.20.1. Os documentos listados nas alíneas a e b do item 7.20 deverão ser enviados no ato da pré-matrícula e exclusivamente pelo sistema de Pré-Matrículas *on-line* da UFRB.

7.21. O NUGACE fará análise e verificação dos documentos apresentados, com base no Decreto nº 4.887/2003.

7.22. Perderá o direito à vaga o(a) candidato(a) que não comprovar, na forma e nos prazos estabelecidos, todas as condições exigidas para ocupação da vaga na modalidade escolhida.

## **8. DA MATRÍCULA**

8.1. As matrículas iniciais nos cursos de graduação da UFRB são de responsabilidade da Superintendência de Registro das Atividades Acadêmicas (SURAC).

8.1.1. A SURAC fará a verificação dos documentos obrigatórios para a realização da pré-matrícula, elencados nas alíneas 'a', 'b', 'c', 'd' e 'e' do item 8.3 e realizará consulta *on-line* a fim de verificar a situação cadastral do CPF e Título Eleitoral de todos(as) os(as) convocados(as), conforme Decretos nº 9.094/2017 e nº 10.046/2019.

8.2. A matrícula compreenderá duas etapas, respectivamente:

- I. **Pré-matrícula:** etapa destinada à manifestação de interesse na matrícula por meio do envio dos documentos exigidos para ingresso na UFRB de acordo com a forma de ingresso e a modalidade para a qual se inscreveu e foi convocado(a).
- II. **Confirmação de matrícula:** etapa destinada à realização da inscrição em componentes curriculares e emissão do comprovante de matrícula.

8.3. **PARA REALIZAR A PRÉ-MATRÍCULA**, os(as) candidatos(as) convocados(as) deverão acessar o sistema de Pré-Matrícula *on-line* da UFRB ([www.ufrb.edu.br/matriculada](http://www.ufrb.edu.br/matriculada)) no período estipulado no cronograma deste Edital e enviar arquivos digitais dos seguintes documentos:

- a. Documento oficial de identificação com foto;
- b. Histórico escolar e certificado de conclusão do ensino médio;
- c. Histórico escolar parcial do nível superior (**apenas para TE**);
- d. Diploma de graduação (**apenas para PD**); e
- e. Certificado de quitação militar (sexo masculino maior de 18 anos).
- f. Demais documentos exigidos para comprovação do enquadramento do(a) candidato(a) na modalidade de vaga que foi convocado(a), conforme especificado no item 7 deste Edital e relacionado no site <https://www.ufrb.edu.br/portal/matricula-na-ufrb>

8.3.1. **Os candidatos(as) convocados(as) na modalidade Ampla Concorrência - AC não precisarão anexar nenhum documento**, bastando apenas acessar o sistema e clicar no botão “Confirmar Inscrição” e imprimir ou salvar o comprovante da realização da matrícula.

8.4. O acesso ao sistema de Pré-Matrícula *on-line* se dará por meio do número do Cadastro de Pessoa Física (CPF) do(a) candidato(a). Após o envio da documentação, caso se exija, o(a) candidato(a) deverá clicar no botão “**Confirmar**” e imprimir (ou salvar) o comprovante emitido pelo sistema.

8.5. Todos os arquivos enviados deverão possuir boa qualidade (sem cortes, emendas ou rasuras) e com todas as informações legíveis, de forma que permitam a clara e integral identificação das informações contidas.

8.5.1. As imagens digitais de documentos solicitados no sistema de Pré-Matrícula deverão estar no formato *.pdf* ou *.png* ou *.jpg* ou *.jpeg* e deverão ter um tamanho máximo de 4MB cada.

8.5.2. O arquivo de vídeo a ser enviado para atendimento à verificação de Heteroidentificação das Políticas PPI1 e PPI2 deverá estar em formato *.mp4* ou *.mov* ou *.avi* ou *.flv* ou *.webm* ou *.wmv* ou *.mkv* ou *.3gp* ou *.mpeg* ou *.ogg* e ter tamanho máximo de 10MB.

8.5.3. Não serão aceitas inscrições incompletas, documentação irregular, ilegível e/ou rasuradas, ou fora dos prazos estabelecidos neste Edital, sendo considerados somente os documentos que forem devidamente anexados no sistema.

8.6. Após as aferições, será divulgado no site [www.ufrb.edu.br/prosel](http://www.ufrb.edu.br/prosel), na área destinada a este processo seletivo, na data estipulada no cronograma deste Edital, o **Resultado Preliminar das Aferições (Pré-Matrícula)**, que conterá informações sobre os documentos aceitos e as pendências referentes a cada Comissão de Aferição que deverão ser corrigidas.

8.6.1. Os(As) candidatos(as) que constarem com pendências deverão acessar novamente o sistema de Pré-Matrícula, no período estipulado no cronograma deste Edital, e realizar as devidas correções.

8.6.2. O(a) candidato(a) que não realizar as devidas correções, no prazo previsto, não terá sua pré-matrícula efetivada e perderá o direito à vaga.

8.7. Após o envio da documentação corrigida e sua posterior análise pelas Comissões de Aferições e o NUGACE, será divulgado o **Resultado Final das Aferições (Pré-Matrícula)**, contendo os respectivos deferimentos e indeferimentos de cada candidato(a).

8.7.1. O(A) candidato(a) que constar como **indeferido(a)** quanto à comprovação de que é concluinte do ensino médio, egresso(a) de escola pública (NUGACE) ou Pessoa com Deficiência (CAPED) perderá o direito à vaga e não terá sua pré-matrícula efetivada.

8.7.2. O(A) candidato(a) que constar como **indeferido(a)** pela aferição quanto à renda (CAREN), à heteroidentificação (CAAD) ou ao pertencimento à comunidade remanescentes dos quilombos (NUGACE) poderá, dentro do prazo constante no cronograma, interpor recurso, seguindo os procedimentos constantes no item 9 deste Edital.

8.7.3. Somente serão efetivadas as pré-matrículas dos(as) candidatos(as) **deferidos(as)** por todas as Comissões/setores de Aferições de acordo com cada modalidade de vaga.

8.8. **PARA REALIZAR A CONFIRMAÇÃO DE MATRÍCULA**, o(a) candidato(a) que teve sua pré-matrícula efetivada deverá comparecer no Núcleo de Gestão Técnico Acadêmico do Centro de Ensino do curso que foi convocado(a), no período constante no cronograma deste Edital, munido(a) de documento de identificação com foto, a fim de se inscrever em componentes curriculares e emitir seu comprovante de matrícula.

8.8.1. A **Confirmação de Matrícula** poderá ser realizada pelos responsáveis legais ou procuradores(as).

8.9. O(A) candidato(a) que não realizar a **Pré-Matrícula** e/ou a **Confirmação de Matrícula** nas datas estipuladas no cronograma deste Edital perderá o direito à vaga e não poderá fazê-la em outra data, pois será considerado(a) formalmente desistente, independentemente de sua classificação no resultado.

8.10. A convocação do(a) candidato(a) assegura apenas a expectativa de direito à vaga para a qual se inscreveu, estando sua matrícula condicionada a:

- I. Comprovação de atendimento dos requisitos legais e regulamentares exigidos pela UFRB;
- II. Realização da Pré-Matrícula e Confirmação de Matrícula nos prazos destinado a cada etapa;
- III. Deferimento das aferições realizadas pelas Comissões de Aferição de acordo com cada modalidade de vaga.

8.11. O(A) candidato(a) convocado(a) para curso de segundo ciclo de formação cumprirá obrigatoriamente dois ciclos de formação, sendo matriculado(a) inicialmente no curso correspondente ao primeiro ciclo, em que cursará o itinerário formativo do curso escolhido. Somente após a conclusão do curso de primeiro ciclo é que será matriculado(a) no curso de segundo ciclo.

8.12. O Colegiado do Curso definirá os componentes curriculares para matrícula do(a) candidato(a) CONVOCADO(A) (que tenha sido deferido(a) na pré-matrícula), com vistas a evitar a inserção em componentes curriculares do primeiro semestre destinados às turmas de ingressantes dos processos seletivos primários.

## 9. DOS RECURSOS

9.1. Após a divulgação do **Resultado da Homologação das Inscrições** e/ou do **Resultado Final das Aferições (Pré-Matrícula)**, o(a) candidato(a) INDEFERIDO(A) na inscrição ou na aferição quanto à renda (CAREN), à heteroidentificação (CAAD) ou ao pertencimento à comunidade remanescentes dos quilombos (NUGACE) poderá, fundamentadamente, interpor recurso contra seu indeferimento.

9.2. Para interposição de recurso, o(a) candidato(a) deverá preencher devidamente o Formulário Eletrônico de Interposição de Recursos, referente ao respectivo indeferimento, disponível no endereço eletrônico [www.ufrb.edu.br/prosel](http://www.ufrb.edu.br/prosel), na área destinada a esse processo seletivo.

9.3. Somente serão aceitos os recursos interpostos por meio do formulário disponibilizado e realizado nos dias e horários indicados no cronograma deste Edital e/ou nos resultados a serem divulgados.



9.4. O(A) candidato(a) deverá ser claro(a), consistente e objetivo(a) em sua fundamentação.

9.4.1. Recurso inconsistente, intempestivo ou cujo teor despreze as Comissões de Análise de Recurso será preliminarmente indeferido.

9.5. Os resultados dos recursos serão divulgados no endereço eletrônico [www.ufrb.edu.br/prosel](http://www.ufrb.edu.br/prosel), na área destinada a esse processo seletivo, no período constante no cronograma deste Edital.

9.6. Não será aceito pedido de revisão do resultado pós-recurso.

9.7. O(a) candidato(a) indeferido(a) no Resultado FINAL da Homologação das Inscrições será ELIMINADO(A) do processo seletivo.

## 10. DO CRONOGRAMA DO PROCESSO

10.1. O Edital do Processo Seletivo de Vagas Ociosas obedecerá ao seguinte cronograma:

EVENTO	PERÍODO
Inscrição <i>on-line</i>	26/01 a 30/01/2024
Resultado PRELIMINAR da Homologação das Inscrições	05/02/2024
Interposição de Recurso mediante Homologação das Inscrições	05/02 a 06/02/2024
Resultado FINAL da Homologação das Inscrições e <b>Convocação</b>	<b>09/02/2024</b>
<b>PRÉ-MATRÍCULA</b> dos(as) candidatos(as) convocados(as)	09/02 a 19/02/2024
Resultado PRELIMINAR das Aferições (Pré-matrícula)	23/02/2024
Envio das correções das pendências por parte dos(as) Candidatos(as)	23/02 a 26/02/2024
Resultado FINAL das Aferições (Pré-Matrícula)	27/02/2024
Interposição de Recurso contra indeferimento nas Aferições de Renda, Heteroidentificação ou Quilombolas	a partir das 16h de 27/02 a 28/02/2024
Resultado da Interposição de Recurso contra indeferimento nas Aferições de Renda, Heteroidentificação ou Quilombola	01/03/2024
<b>Confirmação de Matrícula</b>	<b>28/02 a 04/03/2024</b>
<b>Início das Aulas</b>	<b>04/03/2024</b>

## 11. DO APROVEITAMENTO DE ESTUDOS

11.1. Cumprida a etapa da matrícula, o(a) ingressante deverá, **obrigatoriamente**, requerer o aproveitamento de estudos ao Colegiado de Curso, de acordo com o período estabelecido no Calendário Acadêmico, mediante formalização de requerimento protocolado no Núcleo de Gestão Técnico Acadêmico do Centro de Ensino (NUGTEAC) do curso correspondente.

11.1.1. Excetua-se desta obrigatoriedade o(a) estudante que ingressar por meio da **rematrícula**.

11.2. O aproveitamento de estudos será realizado em conformidade com a legislação vigente, estando os(as) candidatos(as) sujeitos(as) às adaptações curriculares, se forem necessárias.

## 12. DAS DISPOSIÇÕES GERAIS

12.1. Compõem este Edital os seus Anexos, os Informes e os Comunicados Oficiais que venham a ser divulgados no site [www.ufrb.edu.br/prosel](http://www.ufrb.edu.br/prosel).

- 12.2. À PROGRAD se reserva o direito de promover as alterações que se fizerem necessárias em qualquer fase do Processo Seletivo ou posterior a este, em razão de atos não previstos.
- 12.3. Eventuais avisos da PROGRAD acerca deste processo seletivo possuem caráter meramente complementar, não afastando a responsabilidade do(a) CANDIDATO(A) manter-se informado(a) acerca dos prazos e procedimentos.
- 12.4. Os documentos exigidos oriundos de Instituições estrangeiras devem estar autenticados pela respectiva autoridade consular do Brasil, no país de origem, e acompanhados de tradução oficial ou devidamente validada pela Superintendência de Assuntos Internacionais – SUPAI da UFRB.
- 12.5. A UFRB não se responsabiliza pelo não cumprimento, por parte do(a) candidato(a), de qualquer um dos eventos previstos neste Edital, por motivos de ordem técnica que impossibilitem a transferência dos dados ou por falhas ou congestionamento nas linhas de comunicação, ou ainda por ações de terceiros ou resultantes de caso fortuito ou de força maior que impeçam o envio de dados.
- 12.6. Dúvidas e informações suplementares quanto ao processo seletivo e/ou matrícula poderão ser respondidas pela Central de Atendimento da UFRB no e-mail: [atendimento@ufrb.edu.br](mailto:atendimento@ufrb.edu.br), através do [chat online](#) ou pelo telefone: (75) 3621-2350.
- 12.7. Os casos omissos, ou situações não previstas, serão resolvidos pela Pró-Reitoria de Graduação.

Cruz das Almas, 24 de janeiro de 2024.

**JANETE DOS SANTOS**

Pró-Reitora de Graduação (em exercício)

**ANEXO I - QUADRO DAS VAGAS OFERTADAS POR FORMA DE INGRESSO E MODALIDADE**

CENTRO	CÓDIGO E-MEC	CURSO	FORMAÇÃO	TURNO	FORMA DE INGRESSO	AMPLA CONCORRÊNCIA (AC)	COTAS UFRB		LEI DE COTAS								TOTAL DE VAGAS		
							PCD	A1	BAIXA RENDA				INDEPENDENTEMENTE DA RENDA						
									PPI1	Q1	PCD1	EP1	PPI2	Q2	PCD2	EP2			
CAHL (Cachoeira/São Félix)	1102956	ARTES VISUAIS	B	Not	RE				1	1	1	1	1		1		6		
					TE				1	1	1		1		1		5		
					PD				1	1	1	1	1		1		6		
					EMN				1	1	1	1	1		1		6		
					PSP				1	1			1				3		
					TS				1	1			1				3		
					DEUAM				1	1			1				3		
			L	Int	RE						1	1			1				3
					TE						1	1			1				3
					PD						1	1	1		1		1		5
					EMN						1	1	1	1	1		1		6
					PSP						1	1	1		1				4
					TS						1	1	1		1				4
					DEUAM						1	1			1				3
CAHL (Cachoeira/São Félix)	1300456	CIÊNCIAS SOCIAIS	B	Int	RE				1								1		
					TE				1								1		
					PD				1								1		
					EMN				1				1				2		
			L	Int	RE						1	1	1		1				4
					TE				1	1	1		1					4	

CENTRO	CÓDIGO E-MEC	CURSO	FORMAÇÃO	TURNO	FORMA DE INGRESSO	AMPLA CONCORRÊNCIA (AC)	COTAS UFRB		LEI DE COTAS								TOTAL DE VAGAS
									BAIXA RENDA				INDEPENDENTEMENTE DA RENDA				
							PCD	A1	PPI1	Q1	PCD1	EP1	PPI2	Q2	PCD2	EP2	
					PD				1	1	1		1				4
					EMN				1	1	1		1				4
					PSP				1	1	1		1				4
					TS				1	1	1		1				4
					DEUAM				1	1			1				3
CAHL (Cachoeira/São Félix)	114546	CINEMA E AUDIOVISUAL	B	Int	RE		1		2	1	1	1	2		1	1	10
					TE		1		2	1	1	1	2		1	1	10
					PD		1		2	1	1	1	2		1	1	10
					PSP				1	1	1		1		1		5
					TS				1	1	1		1				4
					DEUAM				1	1	1		1				4
CAHL (Cachoeira/São Félix)	113425	COMUNICAÇÃO SOCIAL - JORNALISMO	B	Int	RE				1								1
					TE				1								1
					PD				1								1
					TS				1								1
					DEUAM				1								1
CAHL (Cachoeira/São Félix)	115681	HISTÓRIA	L	Not	RE				1	1	1		1		1		5
					TE				1	1	1		1		1		5
					PD				1	1	1		1		1		5
					PSP				1	1	1		1		1		5
					TS				1	1	1		1		1		5

CENTRO	CÓDIGO E-MEC	CURSO	FORMAÇÃO	TURNO	FORMA DE INGRESSO	AMPLA CONCORRÊNCIA (AC)	COTAS UFRB		LEI DE COTAS								TOTAL DE VAGAS	
									BAIXA RENDA				INDEPENDENTEMENTE DA RENDA					
							PCD	A1	PPI1	Q1	PCD1	EP1	PPI2	Q2	PCD2	EP2		
					DEUAM				1	1	1		1		1			5
CAHL (Cachoeira/São Félix)	100447	MUSEOLOGIA	B	Int	RE				2	1	1	1	1		1		1	8
					TE				1	1	1		1		1			5
					PD				1	1	1		1		1			5
					PSP				1	1	1		1		1			5
					TS				1	1	1		1					4
					DEUAM				1	1	1		1					4
CAHL (Cachoeira/São Félix)	1191700	PUBLICIDADE E PROPAGANDA	B	Int	RE				1				1					2
					TE				2	1	1	1	1		1			7
					PD				2	1	1	1	1		1	1		8
CAHL (Cachoeira/São Félix)		SERVIÇO SOCIAL	B	Ini	RE				1				1					2
					TE				1				1					2
					PD				1				1					2
					PSP				1									1
					TS				1									1
					DEUAM				1									1
CCAAB (Cruz das Almas)	122140	AGROECOLOGIA	T	Int	RE				1	1	1		1		1			5
					TE				1	1			1				3	
					PD				1				1				2	
					PSP				1				1				2	
					TS				1				1				2	

CENTRO	CÓDIGO E-MEC	CURSO	FORMAÇÃO	TURNO	FORMA DE INGRESSO	AMPLA CONCORRÊNCIA (AC)	COTAS UFRB		LEI DE COTAS								TOTAL DE VAGAS
									BAIXA RENDA				INDEPENDENTEMENTE DA RENDA				
							PCD	A1	PPI1	Q1	PCD1	EP1	PPI2	Q2	PCD2	EP2	
					DEUAM				1				1				2
CCAAB (Cruz das Almas)	13282	AGRONOMIA	B	Int	RE				1	1	1		1		1		5
					TE				1	1	1		1		1		5
					PD				1	1	1		1				4
					PSP				1	1	1		1		1		5
					TS				1	1	1		1		1		5
					DEUAM				1	1	1		1		1		5
CCAAB (Cruz das Almas)	100421	BIOLOGIA	B	Int	RE				1	1	1		1		1		5
					TE				1	1	1		1		1		5
					PD				1	1	1		1		1		5
					EMN				1	1	1		1		1		5
					PSP				1				1				2
					TS				1				1				2
					DEUAM				1				1				2
CCAAB (Cruz das Almas)	115037	BIOLOGIA	L	Not	RE				1	1	1		1		1		5
					TE				1	1	1		1		1		5
					PD				1	1	1		1		1		5
					EMN				1	1	1		1		1		5
					PSP				1				1				2
					TS				1				1				2
					DEUAM				1				1				2



CENTRO	CÓDIGO E-MEC	CURSO	FORMAÇÃO	TURNO	FORMA DE INGRESSO	AMPLA CONCORRÊNCIA (AC)	COTAS UFRB		LEI DE COTAS								TOTAL DE VAGAS
									BAIXA RENDA				INDEPENDENTEMENTE DA RENDA				
							PCD	A1	PPI1	Q1	PCD1	EP1	PPI2	Q2	PCD2	EP2	
CCAAB (Cruz das Almas)	86730	ENGENHARIA DE PESCA	B	Int	RE				1	1	1		1				4
					TE				1				1				2
					PD				1				1				2
					PSP				1				1				2
					TS				1				1				2
					DEUAM				1				1				2
CCAAB (Cruz das Almas)	86728	ENGENHARIA FLORESTAL	B	Int	RE		1		2	1	1	1	2		1	1	10
					TE		1		2	1	1	1	2		1	1	10
					PD		1		2	1	1	1	2		1	1	10
					EMN		1		2	1	1	1	2		1	1	10
					PSP		1		2	1	1	1	2		1	1	10
					TS		1		2	1	1	1	2		1	1	10
					DEUAM				1	1			1				3
	1609778	GEOGRAFIA	B	Vesp	PD				1								1
CCAAB (Cruz das Almas)	115027	GESTÃO DE COOPERATIVAS	T	Not	RE				1								1
					TE				1								1
					PD				1								1
					PSP				1								1
					TS				1								1
					DEUAM				1				1				1

CENTRO	CÓDIGO E-MEC	CURSO	FORMAÇÃO	TURNO	FORMA DE INGRESSO	AMPLA CONCORRÊNCIA (AC)	COTAS UFRB		LEI DE COTAS								TOTAL DE VAGAS
									BAIXA RENDA				INDEPENDENTEMENTE DA RENDA				
							PCD	A1	PPI1	Q1	PCD1	EP1	PPI2	Q2	PCD2	EP2	
CCAAB (Cruz das Almas)	1526340	INTERDISCIPLINAR EM CIÊNCIAS AMBIENTAIS	B	Int	RE				2	1	1	1	1		1		7
					TE				2	1	1	1	1		1		7
					PD				2	1	1	1	1		1		7
					PSP				2	1	1	1	1		1		7
					TS				2	1	1	1	2		1	1	9
					DEUAM				2	1	1	1	1		1		7
CCAAB (Cruz das Almas)		MEDICINA VETERINÁRIA	B	Int	RE				1								1
					TE				1				1				2
					PD				1								1
					PSP				1								1
					TS				1								1
					DEUAM				1								1
CCAAB (Cruz das Almas)	86500	ZOOTECNIA	B	Int	RE				1	1			1				3
					TE				1	1	1		1		1		5
					PD				1	1			1				3
					PSP				1								1
					TS				1								1
					DEUAM				1								1
CCS (Santo Antonio de Jesus)	100452	ENFERMAGEM	B	Int	EBI				1	1	1		1		1		5
	1202547	MEDICINA	B	Int	EBI				2	1	1	1	1		1	1	8
	100450	PSICOLOGIA	B	Int	EBI				1				1				2

CENTRO	CÓDIGO E-MEC	CURSO	FORMAÇÃO	TURNO	FORMA DE INGRESSO	AMPLA CONCORRÊNCIA (AC)	COTAS UFRB		LEI DE COTAS								TOTAL DE VAGAS
									BAIXA RENDA				INDEPENDENTEMENTE DA RENDA				
									PCD	A1	PPI1	Q1	PCD1	EP1	PPI2	Q2	
CECULT (Santo Amaro)	1404699	ARTES DO ESPETÁCULO	T	Vesp	RE				1	1	1		1				4
					TE				1	1	1		1				4
					PD				1	1	1		1				4
					PSP				1	1			1				3
					TS				1	1			1				3
					DEUAM				1	1			1				3
CECULT (Santo Amaro)	1272131	INTERDISCIPLINAR EM CULTURA, LINGUAGENS E TECNOLOGIAS APLICADAS	B	Vesp	RE				1	1	1		1		1		5
					TE				1	1	1		1		1		5
					PD				2	1	1	1	1		1		7
					PSP				1	1	1		1		1		5
					TS				1				1				2
					DEUAM				1	1	1		1		1		5
				Not	RE				1	1	1		1		1		5
					TE				1	1	1		1		1		5
					PD				2	1	1	1	1		1		7
					PSP				1	1			1				3
					TS				1	1	1		1		1		5
					DEUAM				1	1	1		1		1		5
CECULT (Santo Amaro)	1404985	INTERDISCIPLINAR EM ARTES	L	Vesp	RE				1	1			1				3
					TE				1				1				2
					PD				1	1			1				3

CENTRO	CÓDIGO E-MEC	CURSO	FORMAÇÃO	TURNO	FORMA DE INGRESSO	AMPLA CONCORRÊNCIA (AC)	COTAS UFRB		LEI DE COTAS								TOTAL DE VAGAS
									BAIXA RENDA				INDEPENDENTEMENTE DA RENDA				
							PCD	A1	PPI1	Q1	PCD1	EP1	PPI2	Q2	PCD2	EP2	
					PSP				1	1			1				3
					TS				1				1				2
					DEUAM				1	1			1				3
CECULT (Santo Amaro)	1385766	MÚSICA - MÚSICA POPULAR BRASILEIRA	L	Vesp	RE		1		2	1	1	1	2		1	1	10
					TE				2	1	1	1	1		1	1	8
					PD	3	1		4	1	1	1	3		1	1	16
					PSP				2	1	1	1	1		1		7
					TS				2	1	1	1	1		1		7
					DEUAM				2	1	1	1	1		1		7
CECULT (Santo Amaro)	1404915	POLÍTICA E GESTÃO CULTURAL	T	Not	RE				1	1	1		1		1		5
					TE				1	1	1		1		1		5
					PD				1	1	1		1		1		5
					PSP				1	1	1		1		1		5
					TS				1	1	1		1		1		5
					DEUAM				1				1				2
CECULT (Santo Amaro)	1404842	PRODUÇÃO MUSICAL	T	Vesp	RE				2	1	1	1	1		1	1	8
					TE	4	1		4	1	1	1	4		1	1	18
					PD	4	1		4	1	1	1	4		1	1	18
					PSP				1	1	1	1	1		1		6
					TS				1	1	1	1	1		1		6
					DEUAM				2	1	1	1	1		1		7

CENTRO	CÓDIGO E-MEC	CURSO	FORMAÇÃO	TURNO	FORMA DE INGRESSO	AMPLA CONCORRÊNCIA (AC)	COTAS UFRB		LEI DE COTAS								TOTAL DE VAGAS
									BAIXA RENDA				INDEPENDENTEMENTE DA RENDA				
							PCD	A1	PPI1	Q1	PCD1	EP1	PPI2	Q2	PCD2	EP2	
CETEC (Cruz das Almas)	1173916	ENGENHARIA CIVIL	B	Int	TE				1				1				2
					PD				1	1	1		1				4
					PSP				1				1				2
					TS				1				1				2
CETEC (Cruz das Almas)	1205729	ENGENHARIA DE COMPUTAÇÃO	B	Int	RE				1								1
					TE				1				1				2
					PD				1	1	1		1				4
					PSP				1								1
					TS				1								1
					DEUAM				1								1
CETEC (Cruz das Almas)	1327498	ENGENHARIA ELÉTRICA	B	Int	RE				1								1
					TE				1	1			1				3
					PD				1	1	1	1	1		1		6
CETEC (Cruz das Almas)	100427	ENGENHARIA SANITÁRIA E AMBIENTAL	B	Int	RE				1	1	1		1		1		5
					TE	2	1		4	1	1	1	3		1	1	15
					PD	2	1		4	1	1	1	3		1	1	15
					PSP				1	1	1		1		1		5
					TS				1	1	1		1		1		5
					DEUAM				1	1	1		1		1		5
CETEC (Cruz das Almas)	1434587	FÍSICA	B	Int	RE				1								1
					TE				1								1

CENTRO	CÓDIGO E-MEC	CURSO	FORMAÇÃO	TURNO	FORMA DE INGRESSO	AMPLA CONCORRÊNCIA (AC)	COTAS UFRB		LEI DE COTAS								TOTAL DE VAGAS
									BAIXA RENDA				INDEPENDENTEMENTE DA RENDA				
									PCD	A1	PPI1	Q1	PCD1	EP1	PPI2	Q2	
					PD				1								1
					EMN				1								1
					PSP				1								1
					TS				1								1
					DEUAM				1								1
CETEC (Cruz das Almas)	1258973	MATEMÁTICA	B	Int	TE				1								1
					PD				1							1	
					EMN				1							1	
					PSP				1							1	
					TS				1							1	
CETENS (Feira de Santana)	1271854	EDUCAÇÃO DO CAMPO CIÊNCIAS DA NATUREZA	L	Mod.	RE				1			1				2	
					TS				1							1	
CETENS (Feira de Santana)	1271854	EDUCAÇÃO DO CAMPO - MATEMÁTICA	L	Mod	RE				1			1				2	
					TS				1							1	
CETENS (Feira de Santana)	1387538	ENGENHARIA DE ENERGIAS	B	Int	RE				1			1				2	
					TE				1			1				2	
					PD				1	1		1				3	
					PSP				1			1				2	
					TS				1			1				2	
					DEUAM				1			1				2	
CETENS (Feira de Santana)	1385725	ENGENHARIA DE MATERIAIS	B	Int	RE				1	1		1				3	



CENTRO	CÓDIGO E-MEC	CURSO	FORMAÇÃO	TURNO	FORMA DE INGRESSO	AMPLA CONCORRÊNCIA (AC)	COTAS UFRB		LEI DE COTAS								TOTAL DE VAGAS
									BAIXA RENDA				INDEPENDENTEMENTE DA RENDA				
							PCD	A1	PPI1	Q1	PCD1	EP1	PPI2	Q2	PCD2	EP2	
					TE				1	1			1				3
					PD				1	1			1				3
					PSP				1	1			1				3
					TS				1				1				2
					DEUAM				1	1			1				3
CETENS (Feira de Santana)	1385726	ENGENHARIA DE PRODUÇÃO	B	Int	RE				1								1
					TE				1	1	1		1		1		5
					PD				1	1	1		1		1		5
					PSP				1								1
					TS				1				1				2
					DEUAM				1				1				2
CETENS (Feira de Santana)	1404511	ENGENHARIA DE TECNOLOGIA ASSISTIVA	B	Int	RE				1	1			1				3
					TE				1	1			1			3	
					PD				1	1			1			3	
					PSP				1	1			1			3	
					TS				1				1			2	
					DEUAM				1	1			1			3	
CETENS (Feira de Santana)	1272132	INTERDISCIPLINAR EM ENERGIA E SUSTENTABILIDADE	B	Int	RE		1		2	1	1	1	2		1	1	10
					TE		1		2	1	1	1	2		1	1	10
					PD				1	1	1		1		1		5
					PSP				1	1	1		1		1		5

CENTRO	CÓDIGO E-MEC	CURSO	FORMAÇÃO	TURNO	FORMA DE INGRESSO	AMPLA CONCORRÊNCIA (AC)	COTAS UFRB		LEI DE COTAS								TOTAL DE VAGAS
									BAIXA RENDA				INDEPENDENTEMENTE DA RENDA				
							PCD	A1	PPI1	Q1	PCD1	EP1	PPI2	Q2	PCD2	EP2	
					TS				1	1	1		1		1		5
					DEUAM				1	1	1		1		1		5
CFP (AMARGOSA)	1206616	EDUCAÇÃO DO CAMPO - CIÊNCIAS AGRÁRIAS	L	Mod	RE				1	1	1		1				4
					TE				1				1				2
					PD				1				1				2
					PSP				1								1
					TS				1	1	1		1				4
					DEUAM				1				1				2
CFP (AMARGOSA)	1102959	EDUCAÇÃO FÍSICA	L	Not	RE				1				1				2
					TE				1				1				2
					PD				1	1	1	1	1		1		6
CFP (AMARGOSA)	1135224	FILOSOFIA	L	Not	RE	2	1		3	1	1	1	3		1	1	14
					TE	2	1		3	1	1	1	3		1	1	14
					PD	2	1		3	1	1	1	3		1	1	14
					PSP	1	1		3	1	1	1	2		1	1	12
					TS	1	1		3	1	1	1	2		1	1	12
					DEUAM	1	1		3	1	1	1	2		1	1	12
CFP (AMARGOSA)	99132	FÍSICA	L	Int	RE		1		2	1	1	1	2		1	1	10
					TE		1		2	1	1	1	2		1	1	10
					PD		1		2	1	1	1	2		1	1	10
					EMN		1		2	1	1	1	2		1	1	10

CENTRO	CÓDIGO E-MEC	CURSO	FORMAÇÃO	TURNO	FORMA DE INGRESSO	AMPLA CONCORRÊNCIA (AC)	COTAS UFRB		LEI DE COTAS								TOTAL DE VAGAS
									BAIXA RENDA				INDEPENDENTEMENTE DA RENDA				
							PCD	A1	PPI1	Q1	PCD1	EP1	PPI2	Q2	PCD2	EP2	
					PSP				1	1	1		1		1		5
					TS				1	1	1		1		1		5
CFP (AMARGOSA)	1105378	LETRAS - LIBRAS/LÍNGUA ESTRANGEIRA	L	Vesp	RE				1				1				2
					TE				1	1			1				3
					PD				1	1			1				3
					PSP				1				1				2
					TS				1				1				2
					DEUAM				1				1				2
CFP (AMARGOSA)	100412	MATEMÁTICA	L	Int	RE				1	1	1		1		1		5
					TE				1	1	1		1		1		5
					PD				1	1	1		1		1		5
					EMN				1	1	1		1		1		5
					PSP				1	1	1		1		1		5
					TS				1	1	1		1		1		5
					DEUAM				1	1	1		1		1		5
CFP (AMARGOSA)	1136373	PEDAGOGIA	L	Int	RE				2	1	1	1	1		1		7
					TE				1	1	1		1		1		5
					PD				2	1	1	1	1		1		7
					EMN				1	1	1		1		1		5
					PSP				1	1	1		1		1		5
					TS				1	1			1				3

CENTRO	CÓDIGO E-MEC	CURSO	FORMAÇÃO	TURNO	FORMA DE INGRESSO	AMPLA CONCORRÊNCIA (AC)	COTAS UFRB		LEI DE COTAS								TOTAL DE VAGAS
									BAIXA RENDA				INDEPENDENTEMENTE DA RENDA				
							PCD	A1	PPI1	Q1	PCD1	EP1	PPI2	Q2	PCD2	EP2	
					DEUAM				1	1			1				3
CFP (AMARGOSA)	122138	QUÍMICA	L	Int	RE	11	1		7	1	1	1	6		1	1	30
					TE		1		2	1	1	1	2		1	1	10
					PD		1		2	1	1	1	2		1	1	10
Total						35	30	0	346	177	142	58	272	0	121	36	1217

**ANEXO II**  
**PERCENTUAL MÍNIMO DE INTEGRALIZAÇÃO NO CURSO DE ORIGEM (%-IC)**

Centro de Ensino	Código e-MEC	Curso	Formação	Turno	%-IC
CAHL (Cachoeira/São Félix)	1102956	ARTES VISUAIS	B	Not	0
	1102956	ARTES VISUAIS	L	Int	0
	1300456	CIÊNCIAS SOCIAIS	B	Int	0
	114989	CIÊNCIAS SOCIAIS	L	Int	0
	114546	CINEMA E AUDIOVISUAL	B	Int	12
	113425	COMUNICAÇÃO SOCIAL - JORNALISMO	B	Int	0
	115681	HISTÓRIA	L	Not	0
	100447	MUSEOLOGIA	B	Int	0
	1191700	PUBLICIDADE E PROPAGANDA	B	Int	0
	1105377	GESTÃO PÚBLICA	T	Not	0
CCAAB (Cruz das Almas)	122140	AGROECOLOGIA	T	Int	10
	13282	AGRONOMIA	B	Int	16
	100421	BIOLOGIA	B	Int	20
	115037	BIOLOGIA	L	Not	20
	86730	ENGENHARIA DE PESCA	B	Int	20
	86728	ENGENHARIA FLORESTAL	B	Int	0
	115027	GESTÃO DE COOPERATIVAS	T	Not	10
	1526340	INTERDISCIPLINAR EM CIÊNCIAS AMBIENTAIS	B	Int	20
	114992	MEDICINA VETERINÁRIA	B	Int	20
	86500	ZOOTECNIA	B	Int	15
CCS (Santo Antônio de Jesus)	100452	ENFERMAGEM	B	Int	0
	1202547	MEDICINA	B	Int	0
	100450	NUTRIÇÃO	B	Int	0
	100433	PSICOLOGIA	B	Int	0
CECULT (Santo Amaro)	1404699	ARTES DO ESPETÁCULO	T	Vesp	0
	1272131	INTERDISCIPLINAR EM CULTURA, LINGUAGENS E TECNOLOGIAS APLICADAS	B	Vesp	0
			B	Not	0
	1404985	INTERDISCIPLINAR EM ARTES	L	Vesp	0
	1385766	MÚSICA - MÚSICA POPULAR BRASILEIRA	L	Vesp	0
	1404915	POLÍTICA E GESTÃO CULTURAL	T	Not	10
1404842	PRODUÇÃO MUSICAL	T	Vesp	20	
CETEC (Cruz das Almas)	112848	CIÊNCIAS EXATAS E TECNOLÓGICAS	B	Int	20
	1173916	ENGENHARIA CIVIL	B	Int	20
	1205729	ENGENHARIA DE COMPUTAÇÃO	B	Int	20
	1327498	ENGENHARIA ELÉTRICA	B	Int	20
	1173700	ENGENHARIA MECÂNICA	B	Int	20
	100427	ENGENHARIA SANITÁRIA E AMBIENTAL	B	Int	0
	1434587	FÍSICA	B	Int	20
	1258973	MATEMÁTICA	B	Int	20
CETENS (Feira de Santana)	1406520	ALIMENTOS	T	Int	0
	1387538	ENGENHARIA DE ENERGIAS	B	Int	20

Centro de Ensino	Código e-MEC	Curso	Formação	Turno	%-IC
	1385725	ENGENHARIA DE MATERIAIS	B	Int	20
	1385726	ENGENHARIA DE PRODUÇÃO	B	Int	20
	1404511	ENGENHARIA DE TECNOLOGIA ASSISTIVA	B	Int	10
	1272132	INTERDISCIPLINAR EM ENERGIA E SUSTENTABILIDADE	B	Int	20
CFP Amargosa	1206616	EDUCAÇÃO DO CAMPO - CIÊNCIAS AGRÁRIAS	L	Int	10
	1102959	EDUCAÇÃO FÍSICA	L	Not	10
	1135224	FILOSOFIA	L	Not	10
	99132	FÍSICA	L	Int	10
	1105378	LETRAS - LIBRAS/LÍNGUA ESTRANGEIRA	L	Vesp	10
				Not	
	100412	MATEMÁTICA	L	Int	10
	1136373	PEDAGOGIA	L	Int	10
Not					
122138	QUÍMICA	L	Int	10	



## ANEXO III

### DOCUMENTAÇÃO PARA INSCRIÇÃO

(A documentação deverá ser anexada em formato PDF)

**1. TRANSFERÊNCIA EXTERNA (TE)**

**a.** Histórico Escolar atualizado do curso de Graduação com notas, menções e resultados finais.

**2. PROFISSIONAIS DO SETOR PÚBLICO (PSP) OU TERCEIRO SETOR (TS)**

**a.** Contracheque emitido nos últimos três meses; ou

**b.** Declaração de Comprovação do Vínculo Profissional constando carimbo, assinatura e CNPJ da Instituição.

## ANEXO IV

### Relação dos Documentos Exigidos para Comprovação da Renda Familiar Bruta Mensal

Para cada membro da família indicado no formulário [DECLARAÇÃO DE COMPOSIÇÃO DE FAMÍLIA](#), deverão ser apresentados os DOCUMENTOS ou DECLARAÇÕES correspondentes listados a seguir (também disponíveis no site <https://www.ufrb.edu.br/portal/matricula-na-ufrb>, de acordo com as categorias profissionais:

Categoria Profissional	Documentação Comprobatória (Para acessar as declarações em negrito clique nos respectivos links)
<b>TRABALHADORES ASSALARIADOS (com carteira assinada ou funcionários públicos)</b>	<p>Contracheques dos últimos três meses consecutivos; <b>juntamente com:</b>            Declaração completa de Imposto de Renda Pessoa Física – IRPF (Ano-Calendário vigente/ Exercício ano anterior) acompanhada do recibo de entrega à Receita Federal do Brasil e da respectiva notificação de restituição, <b>ou</b> para isentos: <a href="#">Declaração de Isenção de Imposto de Renda</a>.            CTPS (Carteira de Trabalho e Previdência Social) registrada e atualizada – original e cópia do respectivo membro do grupo familiar (página da foto, página da qualificação civil, página do último contrato de trabalho, página subsequente em branco e atualizações contratuais);            CTPS (Carteira de Trabalho e Previdência Social) registrada e atualizada ou carnê do INSS com recolhimento em dia, no caso de empregado(a) doméstica;            Extratos bancários de todas as contas dos últimos três meses, pelo menos, de todos os membros do grupo familiar que possuem <b>conta corrente</b> em agências bancárias.</p>
<b>ATIVIDADE RURAL</b>	<p>Declaração do Sindicato Rural atestando a condição de lavrador, agricultor informando a venda dos produtos agrícolas e os rendimentos mensais referentes à atividade rural;            Declaração de Imposto de Renda Pessoa Jurídica – IRPJ (Ano-Calendário vigente/ Exercício ano anterior) completa, acompanhada do recibo de entrega à Receita Federal;            Declaração completa de Imposto de Renda Pessoa Física – IRPF (Ano-Calendário vigente/ Exercício ano anterior) acompanhada do recibo de entrega à Receita Federal do Brasil e da respectiva notificação de restituição, <b>ou</b> para isentos - <a href="#">Declaração de Isenção de Imposto de Renda</a>;            Quaisquer declarações tributárias referentes a pessoas jurídicas vinculadas ao candidato ou a membros da família, quando for o caso;            Extratos bancários dos últimos três meses, pelo menos, da pessoa física e das pessoas jurídicas vinculadas;            CTPS (Carteira de Trabalho e Previdência Social) registrada e atualizada – original e cópia do respectivo membro do grupo familiar (página da foto, página da qualificação civil, página do último contrato de trabalho, página subsequente em branco e atualizações contratuais).</p>
<b>APOSENTADOS E PENSIONISTAS</b>	<p>Extrato mais recente do pagamento de benefício – pode ser obtido pela internet, no endereço: <a href="https://meu.inss.gov.br/#/login?redirectUrl=/hiscre">https://meu.inss.gov.br/#/login?redirectUrl=/hiscre</a>;            Declaração completa de Imposto de Renda Pessoa Física – IRPF (Ano-Calendário vigente/ Exercício ano anterior) acompanhada do recibo de entrega à Receita Federal do Brasil e da respectiva notificação de restituição, <b>ou</b> para isentos - <a href="#">Declaração de Isenção de Imposto de Renda</a>;            Extratos bancários de todas as contas dos últimos três meses, pelo menos, para aqueles que possuem conta corrente em agências bancárias;            Caso o aposentado e/ou pensionista exerça alguma atividade remunerada, deverá apresentar a documentação comprobatória desta renda.</p>
<b>AUTÔNOMOS E PROFISSIONAIS LIBERAIS</b>	<p>Declaração completa de Imposto de Renda Pessoa Física – IRPF (Ano-Calendário vigente/ Exercício ano anterior) acompanhada do recibo de entrega à Receita Federal do Brasil e da respectiva notificação de restituição, quando houver;            Quaisquer declarações tributárias referentes a pessoas jurídicas vinculadas ao candidato ou a membros de sua família, quando for o caso;            Guias de recolhimento ao INSS com comprovante de pagamento do último mês, compatíveis com a renda declarada;            Extratos bancários de todas as contas dos últimos três meses, pelo menos, de todos os membros</p>

<b>Categoria Profissional</b>	<b>Documentação Comprobatória</b> (Para acessar as declarações em negrito clique nos respectivos links)
	<p>do grupo familiar que possuem conta corrente em agências bancárias.</p> <p><b><a href="#">Declaração de Trabalho Autônomo / Profissional Liberal</a></b> contendo a atividade exercida e o rendimento médio mensal;</p> <p>Contracheques de remuneração mensal dos últimos três meses, no caso de sócios e dirigentes de empresas;</p> <p>Se o trabalhador autônomo enquadrar-se nos casos abaixo, deverá apresentar <b>também</b>:</p> <p><b><a href="#">Se taxista</a></b> – cópia e original de declaração do sindicato dos taxistas constando o valor do rendimento dos últimos três meses e atividade exercida.</p> <p><b><a href="#">Se pescador</a></b> – cópia e original da carteira de identificação como pescador e declaração constando o valor do rendimento dos últimos três meses e atividade exercida.</p> <p><b><a href="#">Se caminhoneiro</a></b> – cópia e original das notas de carregamento dos últimos três meses, e declaração constando o valor do rendimento e a atividade exercida.</p>
<b>RENDIMENTOS DE ALUGUEL OU ARRENDAMENTO DE BENS MÓVEIS E IMÓVEIS</b>	<p>Declaração completa de Imposto de Renda Pessoa Física – IRPF (Ano-Calendário vigente/ Exercício ano anterior) acompanhada do recibo de entrega à Receita Federal do Brasil e da respectiva notificação de restituição, quando houver;</p> <p>Extratos bancários dos últimos três meses, pelo menos.</p> <p>Contrato de locação ou arrendamento devidamente registrado em cartório acompanhado dos três últimos comprovantes de recebimentos.</p> <p><b><a href="#">Declaração de renda por meio de locação de móveis ou imóveis e/ou arredamento</a></b> informando os bens alugados e os valores mensais recebidos pelo arrendamento ou aluguel.</p>
<b>DESEMPREGADO TRABALHADOR INFORMAL</b>  <b>PESSOA DO LAR MEMBRO QUE NÃO POSSUI CTPS ou CONTA BANCÁRIA</b>	<p>DESEMPREGADO - Carteira de Trabalho e Previdência Social - CTPS (onde constem páginas de identificação do trabalhador, página onde conste registro de rescisão e próxima página em branco) ou termo de rescisão do contrato de trabalho homologado ou comprovante de pagamento do seguro desemprego e <b><a href="#">Declaração de Desempregado</a></b> informando atividade exercida e rendimento médio mensal.</p> <p>TRABALHADOR INFORMAL: Carteira de Trabalho e Previdência Social - CTPS (onde constem páginas de identificação do trabalhador, página onde conste registro de rescisão e próxima página em branco) e <b><a href="#">Declaração de trabalho Informal</a></b> informando atividade exercida e rendimento médio mensal;</p> <p>PESSOA DO LAR: Apresentar <b><a href="#">Declaração</a></b> informando atividade.</p> <p>MEMBRO QUE NÃO POSSUI CTPS ou CONTA BANCÁRIA: apresentar uma <b><a href="#">Declaração</a></b> confirmando tal afirmação.</p>
<b>BENEFICIÁRIOS DE PROGRAMAS SOCIAIS OU CADASTRADOS</b>	<p>Cartão de bolsa família;</p> <p>Documentação que comprove a renda de acordo com a realidade da família; e</p> <p>Extrato do pagamento do benefício.</p>
<b>MEMBROS DA FAMÍLIA MENORES DE 18 ANOS QUE NÃO POSSUEM RENDA</b>	<p>Certidão de nascimento e/ou documento oficial de identidade;ou</p> <p>Comprovação de vínculo de relação de dependência, quando não estiver explícita em documento oficial de identificação a relação de parentesco com qualquer componente do grupo familiar deverá ser comprovada: por meio de documentos emitidos ou reconhecidos por órgãos oficiais referentes à tutela, termo de guarda e responsabilidade.ou</p> <p>Quando for o caso, apresentar certidão de casamento ou declaração da existência de união estável .</p>

## ANEXO V

### Normas para Gravação e envio do VÍDEO e das FOTOS para o procedimento de Heteroidentificação complementar para candidatos(as) pretos(as) e pardos(as) (modalidades PPI1 e PPI2)

#### PARA O VÍDEO:

No ato da gravação do vídeo, o(a) candidato(a) deverá dizer a seguinte frase: **Eu**, 'dizer o seu nome completo', **CPF**: 'dizer o número', **me autodeclaro**: 'dizer uma das opções: da cor parda ou da cor preta'.

O vídeo deverá ser gravado e postado no sistema de Pré-Matrícula *on-line* da UFRB com as seguintes especificações:

- **Posição frontal:** região da cabeça (inteira) e ombros, de forma completamente visível e centralizada;
- **Imagem:** colorida (não será aceito vídeo preto e branco);
- **Boa iluminação:** gravar o vídeo durante o dia, próximo de uma janela aberta ou de uma lâmpada acesa, posicionando seu rosto a favor da luz, ou até mesmo fazer em área externa aproveitando a luz do sol;
- **Fundo claro:** procurar parede clara;
- **Sem maquiagem e/ou Sem filtros de edição;**
- **Sem adereços** (óculos, bonés e outros que possam cobrir cabelos, pescoço e braços);
- **Formato do vídeo:** *mp4* ou *mov* ou *avi* ou *flv* ou *webm* ou *wmv* ou *mkv* ou *3gp* ou *mpeg* ou *ogg*.

#### PARA AS FOTOS:

As fotos individuais, recentes e coloridas deverão ser postadas no sistema de Pré-Matrícula *on-line* com as seguintes especificações:

- **Foto de frente (Figura 01):** colorida, da região da cabeça (inteira e ombros, de forma completamente visível e centralizada);
- **Foto de perfil (de lado – Figura 02):** colorida, dos ombros para cima, rosto e o corpo de lado na foto.
- **Boa resolução;**
- **Boa iluminação:** fazer a foto durante o dia, próximo de uma janela aberta ou de uma lâmpada acesa, posicionando seu rosto a favor da luz, ou até mesmo fazer em área externa aproveitando a luz do sol;
- **Fundo claro:** procurar parede clara;
- **Sem maquiagem e/ou Sem filtros de edição;**
- **Sem adereços** (óculos, bonés e outros que possam cobrir cabelos, pescoço e braços);
- **Formato da foto:** *png* ou *jpg* ou *jpeg*.

Figura 01 - Modelo de foto frontal



Fonte: UFRB / ASCOM

Figura 02 - Modelo de foto de perfil

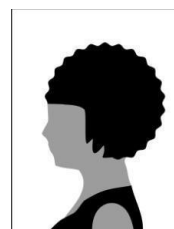

Fonte: UFRB / ASCOM

---

Emitido em 24/01/2024

**EDITAL ABERTURA DE VAGAS Nº 3/2024 - NUPSEL (11.01.07.03.05)**

**(Nº do Protocolo: NÃO PROTOCOLADO)**

*(Assinado digitalmente em 24/01/2024 12:33 )*

JANETE DOS SANTOS

PRO-REITOR

1558280

Para verificar a autenticidade deste documento entre em <https://sistemas.ufrb.edu.br/documentos/> informando seu número: **3**, ano: **2024**, tipo: **EDITAL ABERTURA DE VAGAS**, data de emissão: **24/01/2024** e o código de verificação: **662f086b40**