



MINISTÉRIO DA EDUCAÇÃO
UNIVERSIDADE FEDERAL DO RECÔNCAVO DA BAHIA

RELATÓRIO DE GESTÃO
DO EXERCÍCIO DE 2010

CRUZ DAS ALMAS
MARÇO DE 2011



**MINISTÉRIO DA EDUCAÇÃO
UNIVERSIDADE FEDERAL DO RECÔNCAVO DA BAHIA**

RELATÓRIO DE GESTÃO DO EXERCÍCIO DE 2010

Relatório de Gestão do exercício de 2010 apresentado aos órgãos de controle interno e externo como prestação de contas ordinárias anual a que esta Unidade está obrigada nos termos do art. 70 da Constituição Federal, elaborado de acordo com as disposições da Instrução Normativa TCU nº 63/2010, da Decisão Normativa TCU nº 107/2010 e da Portaria TCU nº 277/2010 e das orientações do órgão de controle interno conforme Portaria CGU nº 2546/2010.

Cruz das Almas, Março de 2011.

Reitor

Paulo Gabriel Soledade Nacif

Vice-Reitor

Silvio Luiz de Oliveira Soglia

Pró-Reitora de Graduação

Dinalva Melo do Nascimento

Pró-Reitor de Pesquisa e Pós-Graduação

Carlos Alfredo Lopes de Carvalho

Pró-Reitor de Extensão

Aelson Silva de Almeida

Pró-Reitora de Políticas Afirmativas e Assuntos Estudantis

Rita de Cássia Dias Pereira de Jesus

Pró-Reitora de Gestão de Pessoal

Maria Inez Almeida Oliveira Pinto

Pró-Reitora de Administração

Rosilda Santana dos Santos

Pró-Reitor de Planejamento

Warli Anjos de Souza

Diretor do Centro de Ciências da Saúde

Luiz Antônio Fávero Filho

Diretor do Centro de Formação de Professores

Clarivaldo Santos de Sousa

Diretor do Centro de Ciências Exatas e Tecnológicas

Celso Borges de Oliveira

Diretor do Centro de Ciências Agrárias, Ambientais e Biológicas

Alexandre Américo Almassy Junior

Diretor do Centro de Artes, Humanidades e Letras

Xavier Gilles Vatin

LISTA DE ABREVIACÕES E SIGLAS

AUDINT	Auditoria Interna
Art.	Artigo
BNB	Banco do Nordeste do Brasil
CAPES	Coordenação de Aperfeiçoamento de Pessoal de Nível Superior
CCAAB	Centro de Ciências Agrárias, Ambientais e Biológicas
CCS	Centro de Ciências da Saúde
CETEC	Centro de Ciências Exatas e Tecnológicas
CFP	Centro de Formação de Professores
CGU	Controladoria Geral da União
CIQ	Comissão Interna de Qualificação
CNAE	Classificação Nacional de Atividades Econômicas
CNPq	Conselho Nacional de Desenvolvimento Científico e Tecnológico
CONAC	Conselho Acadêmico
CONCUR	Conselho de Curador
CONSUNI	Conselho Universitário
DN	Decisão Normativa
DOU	Diário Oficial da União
ENEM	Exame Nacional do Ensino Médio
FAPESB	Fundação de Amparo à Pesquisa do Estado da Bahia
FAPEX	Fundação de Apoio à Pesquisa e à Extensão
FINEP	Financiadora de Estudos e Projetos
FNDCT	Fundo Nacional de Desenvolvimento Científico e Tecnológico
FNDE	Fundo Nacional de Desenvolvimento da Educação
GAB.	Gabinete
IFES	Instituições Federais de Ensino Superior
IN	Instrução Normativa
LDB	Lei de Diretrizes e Bases da Educação Brasileira
LDO	Lei de Diretrizes Orçamentárias
LDO	Lei de Diretrizes Orçamentárias
LOA	Lei Orçamentária Anual
MCT	Ministério da Ciência e Tecnologia
MDA	Ministério do Desenvolvimento Agrário
MDS	Ministério do Desenvolvimento Social e Combate à Fome
MEC	Ministério da Educação
MPOG	Ministério do Planejamento, Orçamento e Gestão
MTE	Ministério do Trabalho e do Emprego
OCI	Órgão de Controle Interno
PACAP	Plano Anual de Capacitação/Aperfeiçoamento dos Técnico-administrativos
PARFOR	Plano Nacional de Formação de Professores da Educação Básica
PDI	Plano de Desenvolvimento Institucional

PETROBRAS	Petróleo Brasileiro S.A.
PIBIC	Programa Institucional de Bolsas de Iniciação Científica
PIBIT	Programa Institucional de Bolsas de Iniciação em Desenvolvimento Tecnológico e Inovação
PNAES	Programa Nacional de Assistência Estudantil
PPA	Plano Plurianual
PPC	Projeto Pedagógico de Curso
PPI	Projeto Pedagógico Institucional
PROAD	Pró-Reitoria de Administração
PROAP	Programa de Apoio à Pós-Graduação
PROCAP	Programa de Capacitação dos Técnico-Administrativos
PROEXT	Pró-Reitoria de Extensão
PROGEP	Pró-Reitoria de Gestão de Pessoal
PROGRAD	Pró-Reitoria de Graduação
PROPAE	Pró-Reitoria de Políticas Afirmativas e Assuntos Estudantis
PROPLAN	Pró-Reitoria de Planejamento
PRPPG	Pró-Reitoria de Pesquisa e Pós-Graduação
RCI	Rede de Colaboração das IFES
REUNI	Programa de Apoio a Planos de Reestruturação e Expansão das Universidades Federais
RG	Relatório de Gestão
SAIP	Secretaria de Articulação para Inclusão Produtiva
SBPC	Sociedade Brasileira para o Progresso da Ciência
SCDP	Sistema de Concessão de Diárias e de Passagens
SEAGRI	Secretaria de Estado da Agricultura
SECAD	Secretaria de Educação Continuada, Alfabetização e Diversidade
SECTI	Secretaria de Estado Tecnologia
SECULT	Secretaria de Estado de Cultura
SEMARH	Secretaria de Estado do Meio Ambiente e Recursos Hídricos
SESU	Secretaria de Educação Superior
SFC	Secretaria Federal de Controle Interno
SIAFI	Sistema Integrado de Administração Financeira do Governo Federal
SIGPLAN	Sistema de Informações Gerenciais e de Planejamento
SIMEC	Sistema Integrado de Monitoramento e Controle
SIORG	Sistema de Informações Organizacionais do Governo Federal
SIPEF	Superintendência de Implantação e Planejamento do Espaço Físico
SISU	Sistema de Seleção Unificada
SPU	Secretaria do Patrimônio da União
TCU	Tribunal de Contas da União
UEFS	Universidade Estadual de Feira de Santana
UESB	Universidade Estadual do Sudoeste da Bahia
UFBA	Universidade Federal da Bahia
UFRB	Universidade Federal do Recôncavo da Bahia
UFRN	Universidade Federal do Rio Grande do Norte
UG	Unidade Gestora
UJ	Unidade Jurisdicionada
UNEB	Universidade do Estado da Bahia
UO	Unidade Orçamentária

LISTA DE QUADROS

Quadro 1. Identificação da UJ – Relatório de Gestão Individual.....	16
Quadro 2. Programas e Ações do PPA 2008-2011 executados pela UFRB.	24
Quadro 3. Dotação orçamentária disponibilizada à UJ, por programa de governo.	26
Quadro 4. Dotação orçamentária autorizada à UJ, por ação de governo, no exercício 2010.....	28
Quadro 5. Cumprimento de metas do PDI no exercício de 2010.....	29
Quadro 6.. Metas para a área estratégica Cursos de Graduação.	29
Quadro 7. Metas para a área estratégica Cursos de Pós-Graduação e Pesquisa.....	30
Quadro 8. Metas para a área estratégica Extensão Universitária.	30
Quadro 9. Metas para a área estratégica Atendimento aos Discentes e Políticas Afirmativas Políticas Afirmativas.....	31
Quadro 10. Metas para a área estratégica Planejamento, Orçamento, Gestão e Avaliação.	31
Quadro 11. Metas para a área estratégica Infraestrutura e Ambiente.	32
Quadro 12. Metas para a área estratégica Tecnologia da Informação e Comunicação Institucional.....	33
Quadro 13. Metas para a área estratégica Bibliotecas.....	33
Quadro 14. Metas para a área estratégica Gestão de Pessoas.	34
Quadro 15. Dotação orçamentária autorizada por grupo de natureza despesa (R\$1,00).	38
Quadro 16. Transferências por grupo de natureza da despesa.	39
Quadro 17. Resumo da execução dos programas de governo na UFRB no exercício de 2010.	41
Quadro 18. Programa 0089 – Previdência de Inativos e Pensionistas.	42
Quadro 19. Programa 0750 – Apoio Administrativo.	42
Quadro 20. Programa 1067 – Gestão de Política de Educação.....	43
Quadro 21. Programa de 1073 – Brasil Universitário.....	44
Quadro 22. Programa 1375 – Desenvolvimento do Ensino da Pós-Graduação e da Pesquisa Científica.	45
Quadro 23. Programa 1448 - Qualidade na Escola.	46
Quadro 24. Dotação autorizada por ação no orçamento da UFRB no exercício 2010.	47
Quadro 25. Execução física e financeira das ações realizadas pela UJ.....	48
Quadro 26. Metas físicas das ações realizadas pela UJ no exercício 2010.....	49
Quadro 27. Dados gerais da Ação 0181 – Pagamento de Aposentadorias e Pensões – Servidores Civis.	51
Quadro 28. Despesas vinculadas à ação 0181- Pagamento de Aposentadorias e Pensões - Servidores Civis	52
Quadro 29. Dados gerais da Ação 2004 - Assistência Médica e Odontológica aos Servidores, empregados e seus Dependentes.	52
Quadro 30. Despesas vinculadas à ação 2004 Assistência Médica e Odontológica aos Servidores, Empregados e seus Dependentes.....	53
Quadro 31. Dados gerais da Ação 2010 - Assistência Pré-Escolar aos Dependentes dos Servidores e Empregados.....	53
Quadro 32. Despesas vinculadas à ação 2010 Assistência Pré-Escolar aos Dependentes dos Servidores e Empregados.	54

Quadro 33. Dados gerais da Ação 2011 Auxílio-Transporte aos Servidores e Empregados.....	54
Quadro 34. Despesas vinculadas à ação 2012 Auxílio-Alimentação aos Servidores e Empregados.....	55
Quadro 35. Dados gerais da Ação 2012 - Auxílio-Alimentação dos Servidores e Empregados.	55
Quadro 36. Despesas vinculadas à ação 2012 Auxílio-Alimentação aos Servidores e Empregados.....	56
Quadro 37. Dados gerais da Ação 0750. 20CW – Assistência Médica aos Servidores e Empregados – Exames Periódicos.	56
Quadro 38. Dados gerais da Ação 4572 - Capacitação de Servidores Públicos Federais em Processo de Qualificação e Requalificação.	57
Quadro 39. Despesas vinculadas à ação 4572 - Capacitação de Servidores Públicos Federais em Processo de Qualificação e Requalificação.....	58
Quadro 40. Capacitação de servidores realizadas no exercício relativa ao PACAP/2009.....	59
Quadro 41. Participação de servidores em capacitação -Eventos Externos (PACAP 2010).	60
Quadro 42. Cursos internos ofertados através do Plano de Capacitação Anual (PACAP 2010).....	61
Quadro 43. Dados gerais de Ação 09HB - Contribuição da União, de suas Autarquias e Fundações para o Custeio do Regime de Previdência dos Servidores Públicos Federais.....	62
Quadro 44. Dados gerais da Ação 10TM. 0101 - Implantação da Universidade Federal do Recôncavo da Bahia (No município de Cruz das Almas – BA).	63
Quadro 45. Despesas vinculadas a ação 10TM.0101 Implantação da Universidade Federal do Recôncavo da Bahia – Campus de Cruz das Almas.....	64
Quadro 46. Obras paralisadas no campus de Cruz das Almas no exercício de 2010.....	65
Quadro 47. Dados gerais da ação 10TM.0103 - Implantação da Universidade Federal do Recôncavo da Bahia (No município de Amargosa – BA).	66
Quadro 48. Despesas vinculadas a ação 10TM.0103 - Implantação da Universidade Federal do Recôncavo da Bahia – Campus de Amargosa.....	67
Quadro 49. Dados gerais da ação 10TM.0105 - Implantação da Universidade Federal do Recôncavo da Bahia (No município de Santo Antônio de Jesus – BA).	68
Quadro 50. Despesas vinculadas à ação 10TM.0105 - Implantação da Universidade Federal do Recôncavo da Bahia – Campus de Santo Antônio de Jesus.....	69
Quadro 51. Dados gerais da ação 10TM107 - Implantação da Universidade Federal do Recôncavo da Bahia (No município de Cachoeira – BA)	70
Quadro 52. Despesas vinculadas à ação 10TM.0107 - Implantação da Universidade Federal do Recôncavo da Bahia – Campus Cachoeira.....	71
Quadro 53. Dados gerais da Ação 11EC – REUNI – Readequação da Infraestrutura da Universidade Federal do Recôncavo da Bahia (UFRB).....	72
Quadro 54. Vagas previstas e realizadas no Projeto REUNI no exercício.	73
Quadro 55. Despesas vinculadas à Ação 11EC – REUNI – Readequação da Infraestrutura da Universidade Federal do Recôncavo da Bahia (UFRB).....	73
Quadro 56. Obras e instalações executadas pelo Projeto REUNI - 2008 a 2010.....	74
Quadro 57. Dados gerais da Ação 2E14 – Reforma e Modernização de Infraestrutura Física das Instituições Federais de Ensino Superior.	75
Quadro 58. Despesas vinculadas à ação 1073.2E14 – Reforma e Modernização de Infraestrutura Física das Instituições Federais de Ensino Superior.	75
Quadro 59. Dados gerais da Ação 4002 - Assistência ao Educando do Ensino de Graduação.	75
Quadro 60. Despesas vinculadas à Ação 4002 - Assistência ao Estudante do Ensino de Graduação.	77
Quadro 61. Dados gerais da Ação 4004 - Serviços à Comunidade por Meio de Extensão Universitária.	78
Quadro 62. Despesas vinculadas à Ação 4004 - Serviços à Comunidade por Meio de Extensão Universitária.	79
Quadro 63. Dados gerais da Ação 4008 - Acervo Bibliográfico Destinado às Instituições Federais de Ensino Superior e Hospitais de Ensino.	80

Quadro 64. Despesas vinculadas à ação 4008 Acervo Bibliográfico Destinado às Instituições Federais de Ensino Superiores e Hospitais de Ensino.....	81
Quadro 65. Dados gerais da Ação 4009 - Funcionamento dos Cursos de Graduação.	81
Quadro 66. Grupo de Natureza de Despesa da Ação 4009 - Funcionamento dos Cursos de Graduação.....	82
Quadro 67. Despesas vinculadas a Ação 4009 - Funcionamento dos Cursos de Graduação.....	82
Quadro 68. Fonte de Recursos da Ação 4009 - Funcionamento dos Cursos de Graduação.	83
Quadro 69. Vagas e previstas e realizadas em cursos de graduação em 2010.....	84
Quadro 70. Alunos matriculados por curso e Centro.	85
Quadro 71. Evolução das vagas disponibilizadas e de alunos matriculados no período de 2006 a 2010.....	86
Quadro 72. Dados gerais da Ação 6368 - Instrumental para Ensino e Pesquisa Destinado a Instituições Federais de Ensino Superior e Hospitais de Ensino.	86
Quadro 73. Despesas vinculadas à ação 6368 - Instrumental para Ensino e Pesquisa Destinado a Instituições Federais de Ensino Superior e Hospitais de Ensino	87
Quadro 74. Dados gerais da Ação 8282 - Reestruturação e Expansão das Universidades Federais - REUNI.....	87
Quadro 75. Despesas vinculadas à ação 8282 - Reestruturação e Expansão das Universidades Federais - REUNI.....	88
Quadro 76. Vagas previstas e realizadas no Projeto REUNI no exercício.	89
Quadro 77. Assistência estudantil pelo REUNI nos exercícios 2008, 2009 e 2010.	89
Quadro 78. Dados gerais da Ação 4006 – Funcionamento de Cursos de Pós-Graduação.	90
Quadro 79. Número de alunos matriculados (não cumulativo) em programas de pós-graduação.....	90
Quadro 80. Despesas vinculadas a Ação 4006 - Funcionamento de Cursos de Pós-Graduação.	91
Quadro 81. Dados gerais da Ação 8667 – Pesquisa Universitária e Difusão de seus Resultados.	92
Quadro 82. Despesas vinculadas à ação 8667 Pesquisa Universitária e Difusão de seus Resultados.	92
Quadro 83. Dados gerais da Ação 6333 - Apoio à Capacitação e Formação Inicial e Continuada de Professores e Profissionais de Educação Básica.	93
Quadro 84. Despesas vinculadas à ação 6333 Apoio à Capacitação e Formação Inicial e Continuada de Professores e Profissionais da Educação Básica	94
Quadro 85. Identificação da Unidades Orçamentária.	94
Quadro 86. Programação das Despesas Correntes.	94
Quadro 87. Programação das Despesas de Capital.	95
Quadro 88. Resumo da Programação de Despesas	95
Quadro 89. Movimentação Orçamentária por Grupo de Despesa.	98
Quadro 90. Despesas por Modalidade de Contratação dos créditos originários da UJ.....	100
Quadro 91. Despesas Correntes por Grupo e Elemento de Despesa dos créditos originários da UJ	101
Quadro 92. Despesas de Capital por Grupo e Elemento de Despesa dos créditos originários da UJ.	102
Quadro 93. Despesas por Modalidade de Contratação de créditos recebidos por Movimentação. .	104
Quadro 94. Despesas Correntes por Grupo e Elemento de Despesa dos créditos recebidos por Movimentação	105
Quadro 95. Despesas de Capital por Grupo e Elemento de Despesa dos créditos recebidos por Movimentação.....	106
Quadro 96. Evolução dos gastos (despesas pagas) nos exercícios 2006, 2007, 2008, 2009 e 2010.	108
Quadro 97 . Situação dos Restos a Pagar de exercícios anteriores.	110
Quadro 98. Composição do Quadro de Recursos Humanos - Situação apurada em 31/12/2010. ...	112
Quadro 99. Composição do Quadro de Recursos Humanos por faixa etária - Situação apurada em 31/12/2010.....	113

Quadro 100. Composição do Quadro de Recursos Humanos por nível de escolaridade - Situação apurada em 31/12/2010.	113
Quadro 101. Composição do Quadro de Servidores Inativos - Situação apurada em 31/12/2010.	113
Quadro 102. Composição do Quadro de Instituidores de Pensão - Situação apurada em 31/12/2010.	114
Quadro 103. Composição do Quadro de Estagiários.	114
Quadro 104. Custos de recursos humanos nos exercícios de 2008, 2009 e 2010.	115
Quadro 105. Contratos de prestação de serviços de limpeza e higiene e vigilância ostensiva.	116
Quadro 106. Contratos de prestação de serviços com locação de mão de obra.	116
Quadro 107. Distribuição do pessoal contratado mediante contrato de prestação de serviço com locação de mão de obra.	117
Quadro 108. Rotatividade –Docente.	118
Quadro 109. Rotatividade –Docente.	118
Quadro 110. Despesa com afastamentos em 2010 – Docente.	118
Quadro 111. Despesa com afastamentos em 2010 – Técnico-Administrativo.	119
Quadro 112. Estrutura de controles internos da UJ.	123
Quadro 113. Gestão Ambiental e Licitações Sustentáveis.	126
Quadro 114. Distribuição Espacial dos Bens Imóveis de Uso Especial de Propriedade da União.	128
Quadro 115. Distribuição Espacial dos Bens Imóveis de Uso Especial Locados de Terceiros.	128
Quadro 116. Discriminação dos Bens Imóveis de Propriedade da União sob responsabilidade da UJ.	129
Quadro 117. Gestão de TI da UJ.	132
Quadro 118. Situação das deliberações do TCU que permanecem pendentes de atendimento no exercício.	138
Quadro 119. Relatório de cumprimento das recomendações do OCI.	139
Quadro 120. Situação das recomendações do OCI que permanecem pendentes de atendimento no exercício.	149
Quadro 121. Recomendações do unidade de controle interno do órgão.	158
Quadro 122. Despesas com diárias no exercício de 2010 (Afastamentos Iniciados nos Finais de Semana, Inclusive Sexta-Feira e Exclusive Domingo).	169
Quadro 123. Indicadores Primários – Decisão TCU n.º 408/2002.	206
Quadro 124. Indicadores da Decisão TCU n.º 408/2002.	206
Quadro 125. Custo Corrente sem HU.	207
Quadro 126. Áreas, Fator de Retenção e Duração Padrão – MEC/SESu.	209
Quadro 127. Regime de trabalho dos docentes.	210
Quadro 128. Quadro de docentes por regime de trabalho.	211
Quadro 129. Número de Professores Equivalentes.	211
Quadro 130. Regime de trabalho dos funcionários.	212
Quadro 131. Quadro de funcionários por regime de trabalho.	213
Quadro 132. Número de funcionários equivalentes sem HU.	213
Quadro 133. Conceito CAPES/MEC para a Pós-Graduação stricto sensu.	217
Quadro 134. Qualificação docente e respectivos pesos.	218
Quadro 135. Número de professores por qualificação.	218
Quadro 136. Relação de projetos da UFRB desenvolvidos pela FAPEX sob a égide da Lei 8.958/1994.	221

LISTA DE FIGURAS

Figura 1	Organograma institucional e acadêmico da UFRB.....	21
----------	--	----

SUMÁRIO

INTRODUÇÃO	14
1. IDENTIFICAÇÃO	16
2. PLANEJAMENTO E GESTÃO ORÇAMENTÁRIA E FINANCEIRA.....	18
2.1 RESPONSABILIDADES INSTITUCIONAIS.....	18
2.1.1 Competência Institucional.....	18
2.1.2 Objetivos estratégicos.....	23
2.2 ESTRATÉGIA DE ATUAÇÃO DA UNIDADE FRENTE ÀS RESPONSABILIDADES INSITUCIONAIS	29
2.2.1 Análise do andamento do plano estratégico da unidade	29
2.2.2 Análise do plano de ação da unidade referente ao exercício 2010.....	35
2.3 PROGRAMAS DE GOVERNO SOB RESPONSABILIDADE DA UNIDADE	41
2.3.1 Execução dos programas de governo sob responsabilidade da UJ	41
2.3.1.1 Programa 0089 – Previdência de Inativos e Pensionistas	41
2.3.1.2 Programa 0750 – Apoio Administrativo.....	42
2.3.1.3 Programa 1067 – Gestão de Política de Educação.....	43
2.3.1.4 Programa 1073 – Brasil Universitário	43
2.3.1.5 Programa 1375 – Desenvolvimento do Ensino da Pós-Graduação e da Pesquisa Científica	45
2.3.1.6 Programa 1448 - Qualidade na Escola.....	46
2.3.2 Execução física e financeira das ações realizadas pela UJ	46
2.3.2.1 Ação 0089.0181 – Pagamento de Aposentadorias e Pensões – Servidores Civis	51
2.3.2.2 Ação 0750.2004 - Assistência Médica e Odontológica aos Servidores, Empregados e seus Dependentes.....	52
2.3.2.3 Ação 0750.2010 - Assistência Pré-Escolar aos Dependentes dos Servidores e Empregados.....	53
2.3.2.4 Ação 0750.2011 - Auxílio-Transporte aos Servidores e Empregados	54
2.3.2.5 Ação 0750.2012 - Auxílio-Alimentação dos Servidores e Empregados	55
2.3.2.6 Ação 0750. 20CW – Assistência Médica aos Servidores e Empregados – Exames Periódicos.....	56
2.3.2.7 Ação 1067.4572 - Capacitação de Servidores Públicos Federais em Processo de Qualificação e Requalificação.....	57
2.3.2.8 Ação 1073.09HB - Contribuição da União, de suas Autarquias e Fundações para o Custeio do Regime de Previdência dos Servidores Públicos Federais.....	62
2.3.2.9 Ação 1073.10TM.0101 - Implantação da Universidade Federal do Recôncavo da Bahia (No município de Cruz das Almas - BA)	62
2.3.2.10 Ação 1073.10TM0103 - Implantação da Universidade Federal do Recôncavo da Bahia (No município de Amargosa – BA).....	66
2.3.2.11 Ação 1073.10TM.0105 - Implantação da Universidade Federal do Recôncavo da Bahia (No município de Santo Antônio de Jesus – BA).....	68
2.3.2.12 Ação 1073.10TM.0107 - Implantação da Universidade Federal do Recôncavo da Bahia – (No município de Cachoeira – BA).....	70
2.3.2.13 Ação 1073.11EC – REUNI – Readequação da Infraestrutura da Universidade Federal do Recôncavo da Bahia (UFRB).....	72
2.3.2.14 Ação 1073.2E14 – Reforma e Modernização de Infraestrutura Física das Instituições Federais de Ensino Superior.....	75
2.3.2.16 Ação 1073.4002 - Assistência ao Estudante do Ensino de Graduação.....	75
2.3.2.17 Ação 1073.4004 - Serviços à Comunidade por Meio de Extensão Universitária.....	78
2.3.2.18 Ação 10732.4008 Acervo Bibliográfico Destinado às Instituições Federais de Ensino Superior e Hospitais de Ensino.....	80
2.3.2.19 Ação 1073.4009 - Funcionamento de Cursos de Graduação	81
2.3.2.20 1073.6368 - Instrumental para Ensino e Pesquisa Destinado a Instituições Federais de Ensino Superior e Hospitais de Ensino	86
2.3.2.21 Ação 1073.8282 - Reestruturação e Expansão das Universidades Federais - REUNI	87
2.3.2.22 Ação 1375.4006 – Funcionamento de Cursos de Pós-Graduação.....	90
2.3.2.23 Ação 1375. 8667 – Pesquisa Universitária e Difusão de seus Resultados	92
2.3.2.24 Ação 1448. 6333 - Apoio à Capacitação e Formação Inicial e Continuada de Professores e Profissionais de Educação Básica.....	93
2.4 DESEMPENHO ORÇAMENTÁRIO E FINANCEIRO	94
2.4.1 Programação Orçamentária da Despesa	94
2.4.1.1 Programação de Despesas Correntes	94
2.4.1.2 Programação das Despesas de Capital.....	95

2.4.1.3	Quadro Resumo da Programação das Despesas.....	95
2.4.1.4	Movimentação Orçamentária por Grupo de Despesa	98
2.4.2	Execução Orçamentária da Despesa.....	100
2.4.2.1	Execução Orçamentária de créditos originários da UJ.....	100
2.4.2.1.1	Despesas por Modalidade de Contratação	100
2.4.2.1.2	Despesas Correntes por Grupo e Elemento de Despesa	101
2.4.2.1.3	Despesas de Capital por Grupo e Elemento de Despesa.....	102
2.4.2.2	Execução Orçamentária de Créditos Recebidos pela UJ por Movimentação.....	104
2.4.2.2.1	Despesas por Modalidade de Contratação dos créditos recebidos por Movimentação	104
2.4.2.2.2	Despesas Correntes por Grupo e Elemento de Despesa dos créditos recebidos por Movimentação.....	105
2.4.2.2.3	Despesas de Capital por Grupo e Elemento de Despesa dos Créditos recebidos por Movimentação.....	106
2.4.3	<i>Indicadores Institucionais</i>	<i>107</i>
3.	RECONHECIMENTO DE PASSIVOS POR INSUFICIÊNCIA DE CRÉDITOS OU RECURSOS.....	109
4.	MOVIMENTAÇÃO E OS SALDOS DE RESTOS A PAGAR DE EXERCÍCIOS ANTERIORES	110
4.1	PAGAMENTOS E CANCELAMENTOS DE RESTOS A PAGAR DE EXERCÍCIOS ANTERIORES.....	110
4.2	ANÁLISE CRÍTICA	110
5.	RECURSOS HUMANOS DA UNIDADE.....	112
5.1	COMPOSIÇÃO DO QUADRO DE SERVIDORES ATIVOS	112
5.2	COMPOSIÇÃO DO QUADRO DE SERVIDORES INATIVOS E PENSIONISTAS	113
5.3	COMPOSIÇÃO DO QUADRO DE ESTAGIÁRIOS	114
5.4	CUSTOS ASSOCIADOS À MANUTENÇÃO DE RECURSOS HUMANOS	114
5.5	LOCAÇÃO DE MÃO DE OBRA MEDIANTE CONTRATOS DE PRESTAÇÕES DE SERVIÇOS.....	116
5.5	INDICADORES GERENCIAIS SOBRE RECURSOS HUMANOS	118
6.	TRANSFERÊNCIAS REALIZADAS PELA UJ.....	120
7.	REGISTROS NOS SISTEMAS SIASG E SICONV.....	121
8.	ENTREGA E TRATAMENTO DAS DECLARAÇÕES DE BENS E RENDA.....	122
9.	SISTEMA DE CONTROLE INTERNO DA UJ	123
10.	GESTÃO AMBIENTAL E LICITAÇÕES SUSTENTÁVEIS	126
11.	GESTÃO DO PATRIMÔNIO IMOBILIÁRIO DA UJ	128
11.1	GESTÃO DE BENS IMÓVEIS DE USO ESPECIAL	128
11.2	ANÁLISE CRÍTICA	129
12.	GESTÃO DA TECNOLOGIA DA INFORMAÇÃO.....	132
12.1	PLANEJAMENTO DA ÁREA	133
12.2	PERFIL DOS RECURSOS HUMANOS ENVOVLVIDOS	134
12.3	SEGURANÇA DE INFORMAÇÃO.....	134
12.4	DESENVOLVIMENTO E PRODUÇÃO DE SISITEMAS.....	134
12.5	CONTRATAÇÃO DE BENS E SERVIÇOS DE TI	135
13.	UTILIZAÇÃO DOS CARTÕES DE PAGAMENTO DO GOVERNO FEDERAL.....	136
14.	RENÚNCIA TRIBUTÁRIA.....	137
15.	DELIBERAÇÕES DO TCU E RECOMENDAÇÕES DA CGU.....	138
15.1	DELIBERAÇÕES DO TCU ATENDIDAS NO EXERCÍCIO	138
15.2	DELIBERAÇÕES DO TCU PENDENTES AO ATENDIMENTO AO FINAL DO EXERCÍCIO....	138
15.3	RECOMENDAÇÕES DA CGU ATENDIDAS NO EXERCÍCIO	139
15.4	RECOMENDAÇÕES DA CGU PENDENTES AO ATENDIMENTO NO FINAL DO EXERCÍCIO.....	149
16.	RECOMENDAÇÕES DA UNIDADE DE CONTROLE INTERNO DO ÓRGÃO.....	158
17.	OUTRAS INFORMAÇÕES RELEVANTES PARA O DESEMPENHO DA GESTÃO NO EXERCÍCIO.....	169
18.	INFORMAÇÕES CONTÁBEIS DA GESTÃO	204
18.1	DECLARAÇÃO COM RESSALVA	204
19.	CONTEÚDO ESPECÍFICO DAS IFES	205
19.1	INDICADORES DE DESEMPENHO	205
19.1.1	<i>Custo Corrente sem HU /Aluno Equivalente.....</i>	<i>207</i>
19.1.2	<i>Aluno Tempo Integral/Professor Equivalente</i>	<i>210</i>
19.1.3	<i>Aluno Tempo Integral/Funcionário Equivalente sem HU</i>	<i>212</i>
19.1.4	<i>Funcionário Equivalente sem HU/Professor Equivalente.....</i>	<i>214</i>

19.1.5 Grau de Participação Estudantil (GPE)	215
19.1.6 Grau de Envolvimento Discente com Pós-Graduação (GEPG).....	216
19.1.7 Conceito CAPES/MEC para a Pós-Graduação	216
19.1.8 Índice de Qualificação do Corpo Docente (IQCD).....	218
19.1.9 Taxa de Sucesso na Graduação (TSG).....	219
19.2 RELAÇÃO DE PROJETOS DESENVOLVIDOS POR FUNDAÇÕES	221

INTRODUÇÃO

A Universidade Federal do Recôncavo da Bahia (UFRB) apresenta o seu Relatório de Gestão (RG) relativo ao exercício financeiro de 2010, como uma das peças da prestação de contas ordinárias anual desta administração pública federal, para julgamento no Tribunal de Contas da União (TCU). O relatório é composto de documentos, informações e demonstrativos de natureza contábil, financeira, orçamentária, operacional ou patrimonial, organizado para permitir a visão sistêmica do desempenho e da conformidade da gestão dos responsáveis por esta Unidade Jurisdicionada (UJ).

Este RG observa, na sua apresentação ao TCU, as normas de organização e de apresentação estabelecidas na IN-TCU nº 63, de 1/09/2010 e o que especifica a DN-TCU nº 107, de 27/10/2010, acerca da organização, conteúdos e prazos. Adicionalmente, para o preenchimento dos conteúdos do documento e sua elaboração, foram seguidas, respectivamente, as orientações dispostas na Portaria TCU nº 277, de 7/12/2010 e a Norma de Execução (Anexos I e II), destinada a orientar tecnicamente os órgãos e entidades sujeitos ao Controle Interno do Poder Executivo Federal, conforme a Portaria CGU nº 2546, de 27/12/2010.

O escopo do documento é realizar uma análise transparente, crítica e proativa dos resultados obtidos nas práticas de gestão da UFRB empreendidas no exercício de 2010, para destacar e demonstrar como ocorreu a alocação dos recursos públicos, sob a perspectiva da eficiência (capacidade de um processo converter insumos em produtos), eficácia (cumprimento das metas) e da efetividade (impacto em favor do público alvo), proporcionadas pela execução orçamentária e financeira. A estrutura de composição do RG contempla integralmente as informações gerais sobre a gestão solicitadas pelo Controle Externo, exceto para aqueles itens não aplicáveis à UJ: 3 - Reconhecimento de Passivos por Insuficiência de Créditos ou Recursos; 6 – Transferências Realizadas pela UJ; 13 - Utilização dos Cartões de Pagamento do governo Federal e 14 - Renúncia Tributária.

Em síntese, para exercício em foco, o relatório procura destacar de que forma a UFRB, além de prosseguir com os seus projetos de implantação nos campi dos municípios de Amargosa, Cachoeira, Cruz das Almas e Santo Antônio de Jesus, executou as metas previstas no primeiro ano da implementação estratégica do seu Plano de Desenvolvimento Institucional (PDI), desenhado para o período de 2010-2014, em consonância com os programas e ações inseridos no Plano Plurianual (PPA) 2008-2011, por meio da Lei Orçamentária Anual (LOA 2010). É preciso destacar que a unidade deu continuidade ao seu projeto do Programa de Apoio a Planos de Reestruturação e Expansão das Universidades Federais (REUNI), inserido na LOA 2010. O projeto REUNI, elaborado pela UFRB, tem o objetivo de expandir, de forma significativa as vagas em cursos presenciais de graduação, com relevância àquelas para o turno noturno, como também a busca pela melhoria da taxa de sucesso dos cursos, por meio do aumento da diplomação (90%) e a relação professor/ aluno (1:18), visando dotar a UFRB das condições necessárias à ampliação do acesso e permanência na educação superior.

Garantir o funcionamento institucional, ao mesmo tempo em que se realiza o processo de implantação da Universidade, persistiu como desafio central dos gestores e da comunidade acadêmica neste exercício fiscal, de forma que as atividades da gestão foram intensas e voltadas para elaboração e aprovação de normativos, melhoria dos processos administrativos, ao provimento de instalações, equipamentos, condições materiais e de recursos humanos, à reorganização e à otimização das estruturas e do funcionamento acadêmico e administrativo; à implantação de uma política de planejamento e de controle interno da gestão capaz de fundar e consolidar uma administração, autônoma, democrática e participativa.

No corpo deste relatório as estratégias de atuação da UJ na execução das políticas públicas são evidenciadas com a apresentação das suas mais importantes realizações, sucessos e impactos positivos da atuação da gestão, com destaque para os principais resultados alcançados, a partir dos propósitos programáticos e dos recursos materiais, humanos e financeiros utilizados para a execução das ações previstas.

As dificuldades concernentes à atuação desta UJ para atingir objetivos e metas no exercício, são analisadas a partir de um ponto vista crítico dos riscos defrontados pelos seus gestores; da materialidade dos valores orçamentários e financeiros disponíveis; da relevância social e econômica das ações desenvolvidas pela UJ para a administração pública federal e para a sociedade; do exame de conformidade e desempenho e controles internos. Os fundamentos das principais decisões tomadas pela gestão são abordados e justificados com base em aspectos de elementos da conjuntura, restrições estruturais, deficiência de pessoal, limitações orçamentário-financeiras e medidas de caráter excepcional que a unidade foi obrigada a adotar.

Todas as atividades de gestão aqui registradas com a apresentação de suas realizações e dificuldades visam mostrar o alcance dos resultados obtidos, para afirmar a relevância da UFRB na execução de políticas públicas de educação, materializadas em atividades de ensino, pesquisa e extensão, integradas e com qualidade em benefício da sociedade.

1. IDENTIFICAÇÃO

Quadro 1. Identificação da UJ – Relatório de Gestão Individual.

Poder e Órgão de vinculação			
Poder: Executivo			
Órgão de Vinculação: Ministério da Educação			Código SIORG: 244
Identificação da Unidade Jurisdicionada			
Denominação completa: Universidade Federal do Recôncavo da Bahia			
Denominação abreviada: UFRB			
Código SIORG: 84710	Código LOA: 26351		Código SIAFI: 158092
Situação: Ativa			
Natureza Jurídica: Autarquia			
Principal Atividade: Educação Superior – Graduação e Pós-Graduação			Código CNAE: 8532-5/00
Telefones/Fax de contato:	(75) 3621-9767	(75) 3621-9095	(75) 3621-2350
Endereço eletrônico: secgab@ufrb.edu.br			
Página da Internet: http://www.ufrb.edu.br			
Endereço Postal: Caixa Postal 82. Rua Rui Barbosa, 710. Cruz das Almas – BA. CEP: 44380-000			
Normas relacionadas à Unidade Jurisdicionada			
Normas de criação e alteração da Unidade Jurisdicionada			
<ul style="list-style-type: none"> Lei 11.151, de 29/07/2005 – Dispõe sobre a criação da Universidade Federal do Recôncavo da Bahia (UFRB), por desmembramento da Universidade Federal da Bahia (UFBA), e dá outras providências. 			
Outras normas infralegais relacionadas à gestão e estrutura da Unidade Jurisdicionada			
<ul style="list-style-type: none"> Portaria MEC Nº 65, de 17/01/2007 – Dispõe sobre a aprovação do Estatuto da Universidade Federal do Recôncavo da Bahia, tendo em vista o Parecer nº 278/2006 da Câmara de Educação Superior do Conselho Nacional de Educação. Resolução UFRB/CONSUNI Nº 1, de 10/01/2008 – Dispõe sobre a aprovação do Regimento Geral da Universidade Federal do Recôncavo da Bahia. Portaria UFRB 537, de 24/11/2008 – Dispõe sobre a atualização da estrutura organizacional da UFRB. Resolução UFRB/CONAC Nº 8, 9/04/2008 – Dispõe sobre as normas das atividades de extensão universitária no âmbito da Universidade Federal do Recôncavo da Bahia. Resolução UFRB/CONAC Nº9, de 13/05/2008 – Dispõe sobre o Regulamento do Ensino de Graduação da Universidade Federal do Recôncavo da Bahia. Resolução UFRB/CONAC Nº010/2008 Dispõe sobre o Regulamento Geral para os cursos de Pós-Graduação <i>Lato Sensu</i> da Universidade Federal do Recôncavo da Bahia. Resolução UFRB/CONAC Nº011/2008 Dispõe sobre o Regulamento Geral para os cursos de Pós-Graduação <i>Stricto Sensu</i> da Universidade Federal do Recôncavo da Bahia. Portaria UFRB Nº 174/2006 – dispõe sobre os valores das taxas e encargos dos serviços prestados pela Universidade Federal do Recôncavo da Bahia. Resolução UFRB/CONSUNI Nº 1, de 15/06/2007 – Dispõe sobre o Plano de Desenvolvimento dos Integrantes da Carreira dos Cargos Técnico-Administrativos em Educação da Universidade Federal do Recôncavo da Bahia. Portaria UFRB Nº 83/2007 – Regulamenta os critérios para a concessão da Gratificação por Encargos de Cursos e Concursos. Portaria UFRB Nº 307/2007 – Estabelece as normas básicas de desenvolvimento das atividades de recebimento, armazenagem, controle e movimentação de materiais nesta Universidade. Portaria UFRB Nº 124/2007 – Regulamenta o processo de concessão do benefício do auxílio-transporte aos servidores de Universidade Federal do Recôncavo da Bahia. Portaria UFRB Nº 125/2008 – Constitui a Comissão de Ética da Universidade Federal do Recôncavo da Bahia. Resolução UFRB/ CONSUNI Nº 003/2009 – Dispõe sobre o Regulamento do Sistema de Bibliotecas da Universidade Federal do Recôncavo da Bahia. Resolução UFRB/CONAC Nº 15, de 11/12/2008 – Dispõe sobre a propriedade e a gestão de direitos relativos à 			

<p>propriedade intelectual no âmbito da Universidade Federal do Recôncavo da Bahia.</p> <ul style="list-style-type: none"> • Portaria UFRB Nº 100/2009 – Normatiza o sistema de utilização dos veículos oficiais pertencentes a esta Universidade. • Resolução UFRB/CONAC Nº 030/2009 - Dispõe sobre a aprovação das normas para ingresso na carreira do magistério superior da Universidade Federal do Recôncavo da Bahia. • Portaria UFRB Nº 498/2009 – Aprova os modelos de instrumentos de comunicação administrativa adotados pela UFRB, denominados Correspondências. • Resolução UFRB/CONSUNI Nº 001/2010 – Dispõe sobre o Regimento Interno do Comitê de Ética em Pesquisa da Universidade Federal do Recôncavo da Bahia – UFRB. 	
Manuais e publicações relacionadas às atividades da Unidade Jurisdicionada	
<ul style="list-style-type: none"> • Manual de Normas – Gestão de Pessoal • Boletim de Pessoal • Manual do Aluno • Manual do Coordenador de Colegiado de Curso de Graduação • Regulamento do Ensino de Graduação 	
Unidades Gestoras e Gestões relacionadas à Unidade Jurisdicionada	
Unidades Gestoras relacionadas à Unidade Jurisdicionada	
Código SIAFI	Nome
158092	Universidade Federal do Recôncavo da Bahia
150744	Reitoria da UFRB
151168	Centro de Artes Humanidades e Letras
151170	Centro de Ciências Agrárias, Ambientais e Biológicas
151171	Centro de Ciências da Saúde
151172	Centro de Ciências Exatas e Tecnológicas
151173	Centro de Formação de Professores
151677	Restaurante Universitário
151838	Pró-Reitoria de Graduação
151873	Pró-Reitoria de Pós-Graduação
151875	Pró-Reitoria de Extensão
151920	Pró-Reitoria de Gestão de Pessoal
Gestões relacionadas à Unidade Jurisdicionada	
Código SIAFI	Nome
158092	Universidade Federal do Recôncavo da Bahia
Relacionamento entre Unidades Gestoras e Gestões	
Código SIAFI da Unidade Gestora	Código SIAFI da Gestão
158092	26351

Fonte: PROPLAN.

2. PLANEJAMENTO E GESTÃO ORÇAMENTÁRIA E FINANCEIRA

2.1 RESPONSABILIDADES INSTITUCIONAIS

2.1.1 Competência Institucional

Compete à Universidade Federal do Recôncavo da Bahia (UFRB), instituída pela Lei nº 11.151, de 29 de julho de 2005, ministrar ensino superior, desenvolver pesquisa nas diversas áreas do conhecimento e promover a extensão universitária.

Os princípios que devem reger a competência institucional da UFRB estão dispostos no Art. 2º do seu Estatuto e compreendem os seguintes valores: respeito à liberdade de pensamento e expressão, sem discriminação de qualquer natureza; universalidade de conhecimentos; democracia e transparência de gestão; integração sistêmica entre educação, trabalho e atuação social e valorização e reconhecimento das experiências práticas.

O detalhamento da competência institucional da UJ está especificado no Art. 3º do seu Estatuto, por meio da declaração de suas finalidades: gerar e disseminar conhecimentos nos campos das ciências, da cultura e das tecnologias; formar, diplomar e propiciar a formação continuada nas diferentes áreas de conhecimento, visando o exercício de atividades profissionais e participação no desenvolvimento da sociedade; contribuir para o processo de desenvolvimento do Recôncavo da Bahia, do Estado da Bahia e do país, realizando o estudo sistemático de seus problemas e a formação de quadros científicos e técnicos em nível de suas necessidades; promover a extensão, aberta à participação da população, visando à difusão das conquistas e benefícios resultantes da criação cultural e da pesquisa científica e tecnológica; educar para o desenvolvimento sustentável; implementar e cultivar os princípios éticos na consecução de seus objetivos; manter amplo e diversificado intercâmbio de conhecimentos com a sociedade e contribuir para a melhoria do ensino em todos os níveis e modalidades, por meio de programas de formação inicial e continuada.

Para cumprir as suas responsabilidades institucionais, previstas nos seus ordenamentos legais, a estrutura organizacional da UFRB está definida nos artigos 18, 19 e 20 do seu Estatuto e compreende:

- I. Órgãos da Administração Superior;
- II. Órgãos da Administração Setorial; e
- III. III. Órgãos Complementares.

São Órgãos da Administração Superior: o Conselho Universitário (CONSUNI); o Conselho Acadêmico (CONAC), o Conselho Curador (CONCUR) e a Reitoria. São Órgãos da Administração

Setorial: os Conselhos de Centros; os Centros; os Colegiados de Cursos e os Órgãos Complementares.

São órgãos colegiados da UFRB na instância superior: o CONSUNI; CONAC e CONCUR e na instância setorial: o Conselho Diretor de Centro. Os órgãos colegiados da Universidade asseguram a participação democrática e representativa de todos os segmentos da comunidade universitária (docentes, discentes e técnico-administrativos). Os órgãos superiores CONSUNI e CONCUR incluem entre os seus membros, representantes da sociedade do Recôncavo.

A Reitoria é o único órgão executivo da unidade na instância superior e compreende: o Gabinete do Reitor; Pró-Reitorias; Superintendências; Assessorias Especiais; e Órgãos Administrativos. São órgãos executivos da UFRB na instância setorial: a Diretoria dos Centros de Ensino e as Coordenações dos Cursos de Graduação e Pós-Graduação.

À Diretoria dos Centros estão subordinadas a Coordenação de Gestão Acadêmica (Núcleo de Gestão de Atividades Ensino, Núcleo de Gestão de Atividades Pesquisa, Núcleo de Gestão de Atividades de Extensão) e a Gerência Técnica Administrativa.

O organograma institucional e acadêmico da UFRB (Figura 1) ilustra a sua estrutura hierárquica, onde os órgãos executivos (linhas cheias) estão subordinados aos órgãos colegiados (linhas tracejadas).

O Conselho Universitário (CONSUNI) é a instância máxima da UFRB como seu órgão doutrinário, consultivo, normativo e deliberativo. Apresenta, entre outras, as seguintes competências: aprova as políticas gerais da Universidade; as diretrizes orçamentárias e o planejamento global; delibera sobre a criação, modificação e extinção de órgãos universitários; fixa normas gerais a que se devam submeter os Centros e demais órgãos; avalia o desempenho dos órgãos e serviços da Instituição; aprova a variação patrimonial, aquisição, construção, alienação de bens patrimoniais; delibera sobre política patrimonial e urbanística dos *campi*; aprova as diretrizes relativas à retribuição de serviços cobrados pela Universidade; aprova políticas de pessoal e modernização administrativa; aprova o quadro de pessoal técnico-administrativo; aprova o regulamento do pessoal da Universidade; delibera sobre a aceitação de doações e legados que criem encargos financeiros para a Universidade. O CONSUNI é composto por reitor (presidente); vice-reitor; pró-reitores ou seus suplentes; presidentes das Câmaras do Conselho Acadêmico (Graduação; Pesquisa e Pós-Graduação; Extensão e Políticas Afirmativas e Assuntos Estudantis); diretores dos Centros; representação estudantil, na forma da lei; dois representantes dos servidores técnico-administrativos, dois representantes do corpo docente, quatro representantes da comunidade externa à Universidade (científico-tecnológica; empresarial; trabalhador e municipalidade que contem com unidade da UFRB).

O Conselho Acadêmico (CONAC) é órgão consultivo e deliberativo para definir a organização e o funcionamento da área acadêmica nos assuntos técnicos, didáticos e científicos, com funções indissociáveis nas áreas de ensino, pesquisa e extensão, em conjunto com os órgãos da administração superior e setorial da Universidade. Apresenta, entre outras, as seguintes competências: traça diretrizes e define a política de ensino, pesquisa e extensão, observada sua política geral; analisa e elabora parecer sobre as modificações da estrutura organizacional da administração setorial; estabelece normas sobre a organização e a realização de processo seletivo para acesso à Universidade e para matrícula inicial nos cursos de graduação e pós-graduação; estabelece normas e critérios para a organização e oferta dos cursos; autoriza a realização dos cursos de graduação, pós-graduação, seqüenciais e de extensão; estabelece normas sobre a organização e a realização de concurso público para docentes; propõe ao CONSUNI a criação, reformulação e extinção de cursos pelo voto de dois terços de seus membros; propõe ao CONSUNI normas complementares ao Estatuto e ao Regimento Geral no que tange ao ensino, à pesquisa, à

extensão, aos assuntos estudantis e às políticas afirmativas. O CONAC é composto do Reitor (presidente); vice-reitor; pró-reitores incumbidos das atividades relacionadas com ensino, pesquisa, extensão, políticas afirmativas e assuntos estudantis, diretores dos Centros; coordenadores dos Colegiados de Curso de graduação e pós-graduação *stricto sensu*; representantes do corpo discente (um quinto do Conselho).

O Conselho Curador (CONCUR) é órgão colegiado com a competência de exercer a fiscalização econômico-financeira na Universidade, mediante a emissão de parecer sobre a proposta orçamentária e as alterações no orçamento programa, sugeridas pela Reitoria; exame, a qualquer tempo, dos documentos da contabilidade; emissão de parecer sobre a prestação de contas do Reitor; emissão de parecer sobre projetos submetidos pela Reitoria, que envolvam a utilização de fundos patrimoniais, operações de crédito ou a criação de fundos especiais, assim como doações e legados que criem encargos financeiros para a Universidade; apreciação de quaisquer outros assuntos que importem à fiscalização econômico-financeira e patrimonial. O CONCUR tem a seguinte composição: três representantes dos dirigentes dos Centros, indicados pelo CONSUNI; um representante de cada uma das Câmaras do CONAC, eleitos pelos seus pares; pró-reitor responsável pela execução orçamentária; representação estudantil, na forma da Lei; um representante da comunidade do Recôncavo Baiano; um representante dos servidores técnico-administrativos, eleito por seus pares, de acordo com as normas estabelecidas no Regimento Geral da Universidade; e um representante dos docentes, eleito por seus pares, de acordo com as normas estabelecidas no Regimento Geral da Universidade.

A Reitoria é o único órgão executivo da Administração Superior e tem a competência de ser responsável pelo planejamento, coordenação, supervisão, avaliação e controle da Universidade. A Reitoria é composta pelos Gabinetes do Reitor e Vice-Reitor, Pró-Reitoria de Graduação (PROGRAD), Pró-Reitoria de Pesquisa e Pós-Graduação (PRPPG), Pró-Reitoria de Extensão (PROEX), Pró-Reitoria de Políticas Afirmativas e Assuntos Estudantis (PROPAE), Pró-Reitoria de Planejamento (PROPLAN), Pró-Reitoria de Administração (PROAD), Pró-Reitoria de Gestão de Pessoal (PROGEP), Assessorias (do Gabinete do Reitor, de Comunicação, para Assuntos Internacionais, para Parcerias Institucionais, Especial para a Área Acadêmica, Especial para Desenvolvimento de Pessoal, Especial para a área de Saúde, Especial para Projetos Estratégicos, Jurídica, de Planejamento Territorial de Cruz das Almas, para Desenvolvimento de Programas Culturais), Secretarias, Superintendência de Planejamento e Implantação do Espaço Físico (SIPEF) e Superintendência de Programas Culturais e Desenvolvimento do Recôncavo da Bahia e Comissões (Permanente de Pessoal Docente e Interna de Supervisão/PCCTAE) e Coordenação do Observatório do Ensino Superior da UFRB.

O Conselho de Centro é órgão normativo, consultivo e deliberativo no âmbito da Administração Setorial. Apresenta, entre outras, as seguintes competências: aprova diretrizes para a elaboração do orçamento anual do Centro, fixando prioridades para a aplicação dos recursos; aprova o relatório anual do Centro; as diretrizes e propostas de ações sobre assuntos de ordem acadêmica; promove a articulação e a compatibilização das atividades e planos de trabalhos acadêmicos do Centro; estabelece, em consonância com as diretrizes do CONSUNI, instruções e regulamentos a que se devam submeter os órgãos de programação e execução das atividades de ensino, pesquisa e extensão do Centro; avalia o desempenho global do Centro; delibera sobre a realização de concurso para a carreira do magistério superior, em todas as suas etapas, na forma prevista no Regimento Geral da Universidade e em observância as diretrizes do CONAC; avalia, no âmbito do Centro, as políticas de desenvolvimento de pessoal adotadas pela Universidade; pronuncia-se a respeito de pedido de remoção de ocupantes de cargos da carreira do Magistério Superior e de pessoal técnico-administrativo; homologa os nomes escolhidos pela comunidade acadêmica para nomeação, pela



Figura 1. Organograma institucional da UFRB.

autoridade competente, do diretor e do vice-diretor do Centro e julga os recursos de sua competência. O Conselho do Centro é constituído pelos seguintes membros: diretor; vice-diretor; coordenadores dos Colegiados de Cursos de Graduação e Pós-Graduação; dois representantes dos docentes escolhidos por seus pares em eleição direta; representante estudantil na proporção de um quinto, escolhidos na forma da lei; dois representantes dos servidores técnico-administrativos.

Os Centros são a base da estrutura da UJ para todos os efeitos de organização administrativa e didático-científica. São nos Centros que a UJ executa as políticas públicas do Poder Executivo Federal atinentes à função de governo predominante de educação superior em ensino de graduação e pós-graduação. A UFRB com a natureza jurídica de autarquia, vinculada ao Ministério da Educação (MEC), está estruturada em cinco unidades finalísticas, de acordo com as áreas de conhecimento de sua atuação acadêmica, em quatro campi, onde ofertou, no exercício em foco, 41 cursos superiores regulares (33 cursos de graduação, sendo 10 deles em turno noturno e 8 cursos de pós-graduação *stricto sensu*).

Por meio do Centro de Ciências Agrárias, Ambientais e Biológicas (CCAAB), localizado no município de Cruz das Almas, a UFRB ofertou nove cursos superiores no nível de graduação em 2010 (Agronomia, Ciências Biológicas - Bacharelado e Licenciatura, Engenharia Florestal, Engenharia de Pesca, Medicina Veterinária, Tecnologia em Agroecologia, Tecnologia em Gestão de Cooperativas e Zootecnia) e sete cursos no nível de pós-graduação *stricto sensu* (Mestrado e Doutorado em Ciências Agrárias, Mestrado em Ciência Animal, Mestrado em Recursos Genéticos Vegetais, Mestrado em Solos e Qualidade de Ecossistemas, Mestrado em Microbiologia Agrícola e Mestrado Profissional em Defesa Agropecuária).

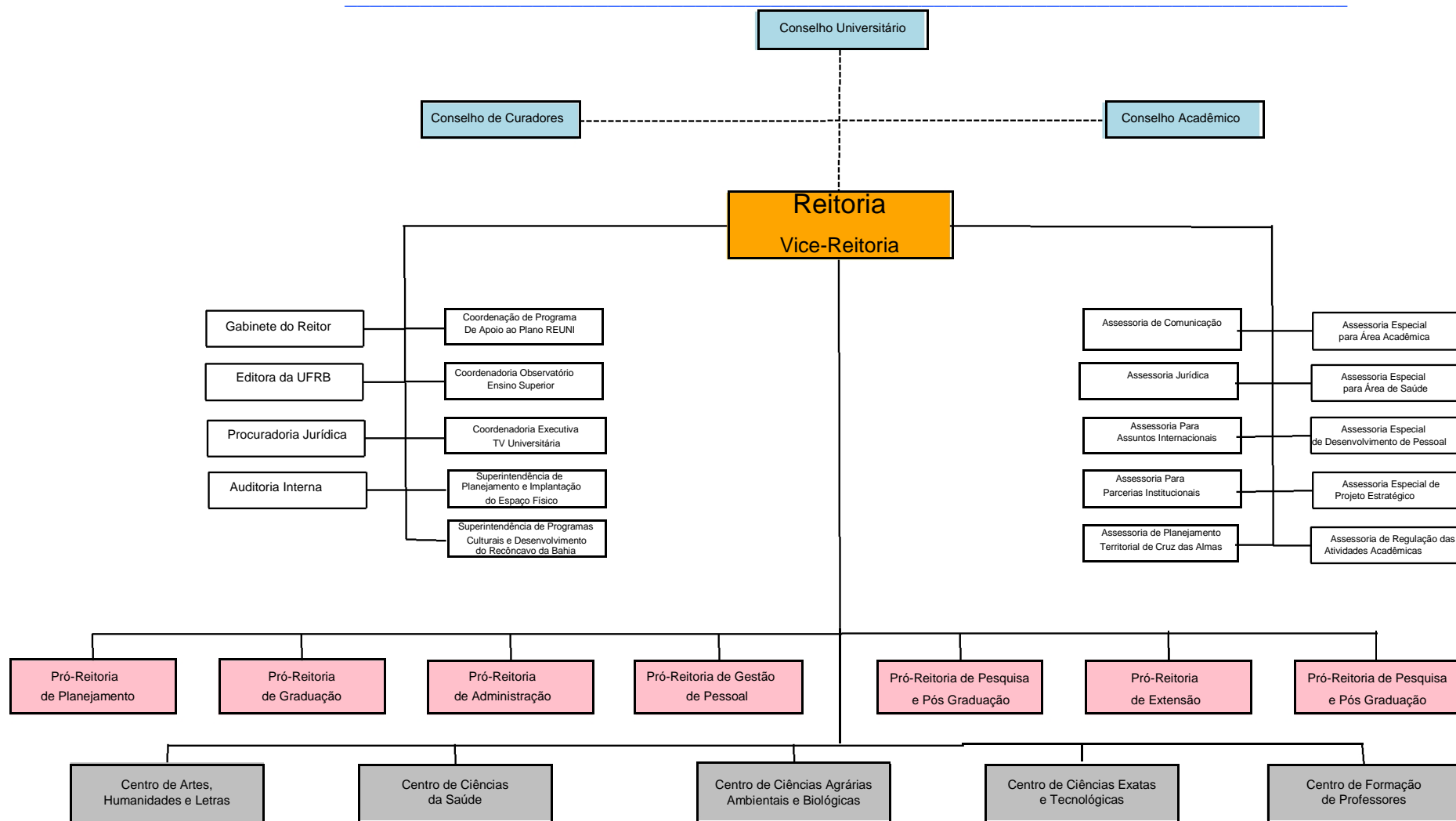
O Centro de Ciências Exatas e Tecnológicas (CETEC), também está localizado no município de Cruz das Almas e ofertou, no exercício em foco, dois cursos em nível de graduação (Bacharelado em Ciências Exatas e Tecnológicas e Engenharia Sanitária e Ambiental).

O Centro de Artes, Humanidade e Letras (CAHL), estabelecido no município de Cachoeira, ofertou, em 2010, dez cursos em nível de graduação (Artes Visuais com ênfase em Multimeios, Ciências Sociais diurno e noturno, Cinema e Áudio Visual; Comunicação, História - Bacharelado e Licenciatura, Museologia, Serviço Social e Tecnologia em Gestão Pública) e ainda um curso superior no nível de pós-graduação *stricto sensu* (Mestrado em Ciências Sérias: Cultura, Desigualdades e Desenvolvimento).

O Centro de Ciências da Saúde (CCS) está localizado no município de Santo Antônio de Jesus e ofertou quatro cursos em nível de graduação (Enfermagem; Psicologia, Nutrição e Bacharelado Interdisciplinar em Saúde).

O Centro de Formação de Professores (CFP), estabelecido no município de Amargosa, ofertou, no exercício de 2010, oito cursos em nível de graduação, na modalidade Licenciatura (Letras, Educação Física, Filosofia; Física; Matemática, Química e Pedagogia diurno e noturno).

O Colegiado de Curso é órgão de deliberação coletiva, supervisão e coordenação didático-pedagógica de cada curso. Para fins didático-pedagógicos, o Colegiado de Curso articular-se-á com os Centros a que pertencem os componentes curriculares, módulos interdisciplinares, áreas de conhecimento ou campos do saber do currículo, com o CONAC e a PROGRAD. São órgãos colegiados de cursos: Colegiados dos Cursos de Graduação e Colegiados dos Cursos de Pós-Graduação. Nos cursos de graduação os colegiados serão constituídos por 20% dos docentes que ministram aulas no Curso, eleitos por seus pares, tendo no mínimo um representante de cada área do conhecimento que integra o currículo do curso. Para os cursos de pós-graduação, a composição e o funcionamento do colegiado serão de acordo com o disposto no Regulamento Geral da Pós-Graduação e respectivo regimento do curso. As competências dos Colegiados de Cursos de

Graduação e Pós-Graduação, entre outras, são: elaborar o Projeto Pedagógico do Curso (PPC); planejar, acompanhar e avaliar a implementação do PPC; avaliar e coordenar continuamente as atividades didático-pedagógicas do curso, recomendando os ajustes necessários; definir, elaborar e implementar projetos visando a melhoria da qualidade do curso; organizar, de acordo com a legislação em vigor, o currículo pleno do curso; propor modificações e reformulações curriculares e deliberar sobre aproveitamento de estudos, convalidação componentes curriculares, disciplinas, conjunto de disciplinas, módulos interdisciplinares, áreas de conhecimento ou campos de saber.

Os Órgãos Complementares estão previstos no Estatuto da Universidade. De acordo com Regimento Geral, no Art. 44, eles poderão ser criados pelos Centros, com o objetivo de assegurar as suas responsabilidades institucionais de ofertar ensino, realizar atividades de pesquisa, extensão e preservação dos bens culturais, de acordo as suas especificidades e área de conhecimento, desde que haja aprovação do CONSUNI.

A estrutura organizacional da UFRB, na forma de órgãos colegiados deliberativos e executivos (Figura 1), permite que as decisões tomadas pelos seus gestores e atos administrativos, inclusive na execução física e financeira das metas das vinte e três ações dos seis programas de governo (Quadro 2), sob sua responsabilidade institucional, sejam avaliadas pelos seus plenários, principalmente as quinze metas daquelas ações inseridas em programas finalísticos (1073 - Brasil Universitário, 1375 - Desenvolvimento do Ensino da Pós-Graduação e da Pesquisa Científica e 1448 - Qualidade na Escola).

É preciso mencionar que o modelo multicampi da UFRB, com cinco Centros, em quatro municípios, amplia o efeito de sua competência institucional de ofertar ensino superior, realizar pesquisa e extensão, mantendo o foco da sua responsabilidade social voltado para contribuir ao desenvolvimento econômico e social, à preservação e melhoria do meio ambiente e à preservação da memória e do patrimônio cultural da Região do Recôncavo da Bahia, de forma a contribuir, para a mobilização realizadora do projeto nacional de inclusão social mediado pela educação. Nessa perspectiva, a UFRB, na execução das políticas públicas, compromete-se em servir de base de sustentação da educação superior para o desenvolvimento regional.

2.1.2 Objetivos estratégicos

A efetiva contribuição desta UJ na execução das políticas públicas de educação superior, no ano de 2010, esteve subordinada à dotação orçamentária autorizada de R\$ 127.179.415,00 (Quadros 3 e 4) para execução das ações inseridas nos programas, contidos nos instrumentos de planejamento do governo federal, na forma do que foi estabelecido no PPA 2008-2011; nas prioridades identificadas na Lei de Diretrizes Orçamentárias (LDO) 2010 e na dotação de recursos estabelecida para a UFRB, pela Lei Orçamentária Anual (LOA) 2010. Acresce a este valor as transferências recebidas pela UJ, por meio de créditos descentralizados no montante de R\$ 2.304.350,84, totalizando recursos da ordem de R\$ 129.483.765,84.

As ações desenvolvidas pela UFRB, no exercício, para atingir os seus objetivos estratégicos seguem as diretrizes do seu plano de longo prazo, o Plano de Desenvolvimento Institucional (PDI), elaborado para o período de 2010-2014. O PDI, como o principal instrumento de gestão da unidade, contempla a sua identidade no que diz respeito à sua filosofia de trabalho, às diretrizes pedagógicas que orientam suas ações, aos aspectos orçamentários e financeiros, à estrutura organizacional e às atividades acadêmicas e científicas que desenvolve e que pretende desenvolver no período de sua vigência e à missão que se propõe.

Quadro 2. Programas e Ações do PPA 2008-2011 executados pela UFRB.

Programa	Ação
0089 - Previdência de Inativos e Pensionistas da União	0181 - Pagamento de Aposentadorias e Pensões – Servidores Civis
0750 - Apoio Administrativo	2004 - Assistência Médica Odontológica aos Servidores, Empregados e seus Dependentes
	2010 - Assistência Pré-Escolar aos Dependentes dos Servidores e Empregados
	2011 - Auxílio Transporte aos Servidores e Empregados
	2012 - Auxílio Alimentação aos Servidores e empregados
	20WC - Assistência Médica aos Servidores e Empregados - Exames Periódicos
1067 - Gestão de Política de Educação	4572 - Capacitação de Servidores Públicos Federais em Processos de Qualificação e Requalificação
1073 - Brasil Universitário	09HB - Contribuição da União, de suas Autarquias e Fundações para o Custeio do Regime de Previdência dos Servidores Públicos Federais
	10TM - Implantação da Universidade Federal do Recôncavo da Bahia – No Município de Cruz das Almas – BA (0101)
	10TM - Implantação da Universidade Federal do Recôncavo da Bahia – No Município de Amargosa – BA (0103)
	10TM - Implantação da Universidade Federal do Recôncavo da Bahia – No Município de Santo Antônio de Jesus – BA (0105)
	10TM - Implantação da Universidade Federal do Recôncavo da Bahia – Município de Cachoeira – BA (0107)
	11EC - REUNI- Readequação da Infraestrutura da Universidade Federal do Recôncavo da Bahia (UFRB)
	2E14 – Reforma e Modernização de Infraestrutura Física das Instituições Federais de Ensino Superior
	4002 - Assistência ao Estudante do Ensino de Graduação
	4004 - Serviços à Comunidade por meio da Extensão Universitária
	4008 - Acervo Bibliográfico Destinados às Instituições Federais de Ensino Superior e Hospitais de Ensino
	4009 - Funcionamento de Cursos de Graduação
	6368 - Instrumental para Ensino e Pesquisa Destinado a Instituições Federais de Ensino Superior e Hospitais de Ensino
	8282 – Reestruturação e Expansão das Universidades Federais – REUNI
	1375 - Desenvolvimento do Ensino da Pós-Graduação e da Pesquisa Científica
8667 - Pesquisa Universitária e Difusão de seus Resultados	
1448 – Qualidade na Escola	6333 - Apoio à Capacitação e Formação Inicial e Continuada de Professores e Profissionais da Educação Básica

Fonte: Sistema Integrado de Monitoramento e Controle do Ministério da Educação (SIMEC).

Para cumprir a sua missão de “*exercer de forma integrada e com qualidade as atividades de ensino, pesquisa e extensão, com vistas à promoção do desenvolvimento das ciências, letras e artes e à formação de cidadãos com visão técnica, científica e humanística e valorização das culturas locais e dos aspectos específicos e essenciais do ambiente físico e antrópico,*” a UFRB, estabeleceu dezoito objetivos estratégicos:

- ampliar e consolidar com qualidade o ensino de graduação e de pós-graduação;
- ampliar as atividades de pesquisa e a produção científica;
- coordenar ações para ofertar cursos de educação a distância a partir de 2011;
- fortalecer e ampliar a articulação das atividades de ensino, pesquisa e extensão;
- promover condições para a interdisciplinaridade nas atividades de ensino, pesquisa e extensão;
- promover o intercâmbio acadêmico nacional e internacional;
- ampliar o acervo das bibliotecas;
- melhorar e ampliar as políticas de assistência estudantil e implementar programas com ênfase na inclusão e integração acadêmica e social;
- expandir e aprimorar de forma integrada a informação e comunicação institucional;
- aprofundar a integração da Universidade com os municípios do Recôncavo e do Estado da Bahia para a promoção do desenvolvimento socioeconômico e cultural;
- melhorar a estrutura organizacional da Universidade;
- iniciar a implantação de um modelo mais eficiente de gestão institucional;
- implantar, adequar, recuperar, complementar, expandir e modernizar a infraestrutura;
- elevar a qualidade dos serviços básicos e racionalizar o seu uso;
- promover o uso, a ocupação e o manejo ambientalmente adequados dos campi;
- aumentar as dotações orçamentárias para custeio e investimento;
- aumentar os quadros de pessoal docente e técnico-administrativo e melhorar os seus níveis de qualidade acadêmica e profissional;

A seguir evidenciam-se as prioridades que guiaram a atuação da UFRB no exercício fiscal de 2010, para a consecução dos objetivos estratégicos traçados. As ações estavam previstas, por meio das metas do PDI, para serem executadas em nove áreas consideradas estratégicas pelos gestores da UJ (cursos de graduação; cursos de pós-graduação e pesquisa; extensão universitária; atendimento aos discentes e políticas afirmativas; planejamento, orçamento, gestão e avaliação; infraestrutura e ambiente; tecnologia da informação e comunicação institucional; bibliotecas e gestão de pessoas).

Com relação à área estratégica de Cursos de Graduação, a UFRB priorizou as ações que permitissem a criação e implantação de cursos presenciais, principalmente no turno noturno; reconhecimento de cursos de graduação; aumento da oferta de vagas anuais em cursos presenciais; o aumento de alunos matriculados nos cursos; aumento no número de diplomados; o aumento da Taxa de conclusão da graduação; a redução da taxa de evasão de alunos; a redução da taxa de trancamento de matrículas; o aumento no número de bolsas em programa de monitoria e o incentivo para aumentar a participação dos alunos em programas de mobilidade estudantil.

Quadro 3. Dotação orçamentária disponibilizada à UJ, por programa de governo.

Programa	Tipo	Dotação Autorizada (R\$ 1,00).	%
0089 - Previdência de Inativos e Pensionistas da União	Apoio às políticas públicas	832.870,00	0,65
0750 - Apoio Administrativo	Apoio às políticas públicas	6.541.651,00	5,14
1067 - Gestão de Política de Educação	Apoio às políticas públicas	214.299,00	0,17
1073 - Brasil Universitário	Finalístico	119.122.493,00	93,67
1375 - Desenvolvimento do Ensino da Pós-Graduação e da Pesquisa Científica	Finalístico	125.202,00	0,10
1448 – Qualidade na Escola	Finalístico	342.900,00	0,27
Total		127.179.415,00	100,00

Fonte: SIMEC.

Para a área estratégica de Cursos de Pós-Graduação e Pesquisa, a UFRB atuou neste exercício, de modo a melhorar suas atividades finalísticas com a obtenção de incremento no número de cursos de pós-graduação, aumento de vagas nos cursos de mestrado e doutorado; aumento no número de alunos matriculados, incremento no número de titulados nos cursos de mestrado e doutorado; desencadear a realização de diagnóstico dos cursos de pós-graduação, aumento no número de livros publicados; divulgação das dissertações e teses defendidas; aumento o número dos grupos de pesquisa da instituição; aumento do número de publicação em periódicos nacionais e internacionais qualificados, aumento na divulgação dos resultados das pesquisas empreendidas.

Para as ações relacionadas à área estratégica de Extensão Universitária, o desempenho da UFRB teve seu foco direcionado para a expansão de projetos em parceria com órgãos públicos e privados, a oferta de cursos de extensão presenciais; o aumento da participação de professores, técnicos administrativos e alunos no desenvolvimento de atividades de extensão universitária; o incentivo e apoio à criação e funcionamento de núcleos de extensão; o aumento do número de projetos em parceria com organizações sociais e organizações artístico-culturais; o incremento da inclusão da extensão como componente curricular dos Projetos Pedagógicos de Cursos (PPC), com a finalidade de promover a indissociabilidade entre ensino, pesquisa e extensão.

Para o desenvolvimento das atividades da área estratégica de Atendimento aos Discentes e Políticas Afirmativas, a UFRB concentrou os seus esforços para garantir a execução das políticas de acesso e permanência de estudantes nos cursos ofertados na UJ; por meio do desenvolvimento de uma política de comunicação; da gestão do Programa de Permanência Qualificada e implementação de políticas e projetos em educação, cultura, arte e comunicação. As ações prioritárias também foram realizada para obter aumento no número de alunos atendidos pelo restaurante universitário; aumento da oferta de moradias nas residências universitárias nos campi; apoio à participação de alunos em eventos de natureza acadêmico-científica e cultural; apoio à prática de esportes e a realização de eventos esportivos organizados pelos estudantes; desenvolvimento de projetos de atividades cultura para os estudantes; auxílio à saúde do estudante, auxílio à aquisição de material didático, apoio à realização de eventos acadêmicos, culturais e artísticos promovidos pelos estudantes; e o desenvolvimento de campanhas educativas para redução de custos no Restaurante Universitário.

Para a área estratégica Planejamento, Orçamento e Avaliação institucional, o foco principal foi o aperfeiçoamento da matriz de alocação de recursos OCC (Outros Custos Correntes) para despesas de manutenção da UFRB; a execução orçamentária, inicialização da implantação de um sistema de planejamento orçamentário; desenvolvimento de ações de implantação do sistema de

informação de pessoal, planejamento, administrativa e acadêmica; avaliação e monitoramento do PDI 2010-2014; acompanhamento e monitoramento de ações do PPA; inicialização da implantação de sistemas gerenciais de racionalização do uso e redução de despesas, para energia elétrica, água e esgoto, telefonia, vigilância e limpeza (Programa de Eficiência do Gasto – PEG, coordenado pela Secretaria do Orçamento Federal - SOF) e inicialização de estudos para implantação de um programa de melhoria da qualidade das atividades administrativas da UFRB pela realização de consultoria para realizar diagnóstico situacional da PROAD.

Para a área estratégica de Infraestrutura e Ambiente, UFRB concentrou suas ações nas atividades de manutenção e recuperação de edificações de prédios de uso acadêmico e administrativo, construção do prédio sede do CFP, no campus de Amargosa; construir laboratórios didáticos do CETEC; construção do pavilhão de aulas campus de Amargosa; construção da Biblioteca Central no campus de Cruz das Almas; construção de residências universitárias nos campi de Cruz das Almas, Cachoeira e Santo Antonio de Jesus; construção de infraestrutura urbana nos campi Amargosa, Cruz das Almas e Santo Antonio de Jesus; construção do Hospital Veterinário no Campus de Cruz das Almas; efetiva melhorias nas condições de funcionamento da rede elétrica; garantia de espaço físico para os diretórios estudantis; pavimentação e sinalização do sistema de vias dos campi;

Para a área estratégica de Tecnologia da Informação e Comunicação Institucional, a UJ atuou em atividades de aquisição de sistema de informações acadêmicas, visando atender às demandas de consultas por parte dos docentes, discentes e gestores; aquisição de sistema de informações administrativas, de forma que seja possível integrá-lo ao sistema de informações acadêmica; aquisição de sistema de informações gerenciais, para a extração de dados, relatórios, gráficos e construção de indicadores; ampliação dos procedimentos de segurança na rede; implantação de estrutura de gerência da rede com suporte, qualidade e segurança à operação da rede institucional de computadores; criação implantação de editora; aprimoramento e alimentação continuam do Portal da UFRB; Criação e implantação de um programa de inclusão digital nos campi ampliando o acesso dos discentes a computadores.

Para a área estratégica do Sistema de Bibliotecas foram realizadas ações para atualização e expansão do acervo do sistema de bibliotecas; implementação de um sistema de automação; divulgação de campanhas para os usuários dos serviços oferecidos pela biblioteca central e setoriais; realizar pesquisa de satisfação do usuário; e incremento das atividades artístico-culturais.

Para a área estratégica Gestão de Pessoas, o foco das ações foram o aumento no quadro de docentes; aumento no quadro de servidores técnico-administrativos; a implementação de programa de capacitação dos servidores técnico-administrativos; a implementação do programa de qualificação dos servidores técnico-administrativos; implementação de programas de treinamento e qualificação para docentes dirigentes de órgãos acadêmico e administrativos; implantação de ações de melhoria da qualidade de vida dos servidores; implementação de programa de avaliação de desempenho dos servidores técnico administrativo.

O papel que a UFRB desempenhou na execução de políticas públicas, por meio do cumprimento dos objetivos estratégicos assentados no PDI, no exercício em foco, dependeu, em grande medida, do confronto dos fatores organizacionais do seu ambiente interno e fatores externos com a competência de seus gestores em planejar, coordenar e executar as ações do PPA 2008-2011, sob a forma de atividades, projetos e operações especiais (Quadro 4). Assim, é preciso mencionar que ocorreram riscos inerentes ao processo de administrar que influenciaram as decisões dos gestores no papel da unidade na execução das políticas públicas elencadas e a consecução dos objetivos estratégicos declarados. Esses riscos determinaram também o sucesso e as restrições para alcançar as metas físicas e financeiras das ações empreendidas. Pode-se afirmar, no entanto, que as

responsabilidades institucionais da UFRB na execução das políticas públicas, por meio da execução das ações, de uma forma geral, apresentaram resultados mais satisfatórios em atividades fim (ensino de graduação e pós-graduação, pesquisa e extensão universitária) e atividades meio (planejamento, administração, gestão de pessoal e assistência estudantil) do que no exercício anterior, compatíveis com as metas planejadas para atingir os objetivos estratégicos traçados no PDI e respectivas dotações orçamentárias disponibilizadas.

Cabe destacar que o Programa 1073 - Brasil Universitário, com dotação orçamentária de R\$ 119.122.493,00, representando 94% do orçamento total autorizado (Quadro 3), com 13 ações (Quadro 4) permitiu, como será demonstrado ao longo deste RG, o cumprimento das principais metas estabelecidas pela UJ para atingir os objetivos estratégicos delineados no PDI, no exercício de 2010. Desta forma, as ações configuram-se como módulos essenciais e integradores entre o PPA 2008-2011 e o orçamento da unidade (LOA 2010).

Quadro 4. Dotação orçamentária autorizada à UJ, por ação de governo, no exercício 2010.

Código	Ações (Projeto/Atividade/operação especial)	Dotação Autorizada (R\$ 1,00)	%
0089.0181	Pagamento de Aposentadorias e Pensões – Servidores Civis	832.870,00	0,65
0750.2004	Assistência Médica e Odontológica aos Servidores, Empregados e seus Dependentes	673.856,00	0,53
0750.2010	Assistência Pré-Escolar aos Dependentes dos Servidores e Empregados	195.814,00	0,15
0750.2011	Auxílio Transporte aos Servidores e Empregados	1.591.462,00	1,25
0750.2012	Auxílio Alimentação aos Servidores e empregados	4.029.279,00	3,17
0750.20CW	Assistência Médica aos Servidores e Empregados - Exames Periódicos	51.240,00	0,04
1067.4572	Capacitação de Servidores Públicos Federais em Processos de Qualificação e Requalificação	214.299,00	0,17
1073.09HB	Contribuição da União, de suas Autarquias e Fundações para o Custeio do Regime de Previdência dos Servidores Públicos Federais	11.614.046,00	9,13
1073.10TM	Implantação da Universidade Federal do Recôncavo da Bahia – No Município de Cruz das Almas – BA (0101)	13.980.000,00	11,00
1073.10TM	Implantação da Universidade Federal do Recôncavo da Bahia – No Município de Amargosa – BA (0103)	6.125.000,00	4,81
1073.10TM	Implantação da Universidade Federal do Recôncavo da Bahia – No Município de Santo Antônio de Jesus – BA (0105)	6.350.000,00	4,99
1073.10TM	Implantação da Universidade Federal do Recôncavo da Bahia – Município de Cachoeira – BA (0107)	3.625.000,00	2,85
1073.11EC	REUNI- Readequação da Infraestrutura da Universidade Federal do Recôncavo da Bahia (UFRB)	4.780.423,00	3,76
1073.2E14	Reforma e Modernização de Infraestrutura Física das Instituições Federais de Ensino Superior	1.000.000,00	0,78
1073.4002	Assistência ao Estudante do Ensino de Graduação	1.434.633,00	1,13
1073.4004	Serviços à Comunidade por meio da Extensão Universitária	442.000,00	0,35
1073.4008	Acervo Bibliográfico Destinados às Instituições Federais de Ensino Superior e Hospitais de Ensino	739.965,00	0,58
1073.4009	Funcionamento de Cursos de Graduação	59.972.104,00	47,16
1073.6368	Instrumental para Ensino e Pesquisa Destinado a Instituições Federais de Ensino Superior e Hospitais de Ensino	7.422.739,00	5,84
1073.8282	Reestruturação e Expansão das Universidades Federais – REUNI	1.636.583,00	1,29
1375.4006	Funcionamento de Cursos de Pós-Graduação	87.384,00	0,07
1375.8667	Pesquisa Universitária e Difusão de seus Resultados	37.818,00	0,03
1448 6333	Apoio à Capacitação e Formação Inicial e Continuada de Professores e Profissionais da Educação Básica	342.900,00	0,27
Total		127.179.415,00	100,00

Fonte: SIMEC.

2.2 ESTRATÉGIA DE ATUAÇÃO DA UNIDADE FRENTE ÀS RESPONSABILIDADES INSITUCIONAIS

2.2.1 Análise do andamento do plano estratégico da unidade

Este foi o primeiro ano de execução do Plano de Desenvolvimento Institucional (PDI) 2010-2014. A avaliação da execução das 120 metas previstas para o exercício revela que o plano obteve 44% de êxito pleno no seu cumprimento, para 5% das metas ocorreram execuções entre 80 e 99% do previsto, enquanto 33% das metas tiveram uma alcance inferior a 80% do previsto. Cabe ressaltar que para 18% das metas (22), ainda não foi possível realizar um levantamento preciso do percentual de execução devido a ausência de um sistema de informação gerencial ativo (Quadro 5).

Quadro 5. Cumprimento de metas do PDI no exercício de 2010.

Quantitativo de metas	Proporção de execução (%)	Situação da execução
52	44	100% ou mais
6	5	entre 80 e 99%
40	33	menor que 80%
22	18	sem informação

Fonte: PROPLAN.

Dentre as 120 metas previstas para o exercício 2010 destacam-se 67 metas que foram priorizadas para execução no exercício de 2010 de acordo com área estratégica de gestão. A avaliação considerou o nível de execução baixo quando o cumprimento da meta foi inferior a 70% do previsto; nível médio, quando a execução atingiu 70%; nível alto, para execução entre 80 e 99%; nível cumprido, para 100% de execução; e nível ultrapassado, para valores acima de 100% da execução prevista.

Para nove metas prioritárias da área estratégica Cursos de Graduação, as metas para criação de cursos presenciais de graduação e o aumento do número de diplomados e a redução na taxa de trancamento total não alcançaram um desempenho satisfatório, sendo avaliadas com desempenhos baixos. As outras seis metas, apesar de uma delas ter alcançado um cumprimento de 70%, foram consideradas com desempenho alto ou ultrapassado, pois tiveram resultados iguais ou superiores a 90% (Quadro 6).

Quadro 6.. Metas para a área estratégica Cursos de Graduação.

Descrição da meta	Meta Prevista	Meta Executada	Desempenho (%)	Nível da execução
Criar e implantar cursos presenciais	9	5	55,6	baixo
Aumentar oferta de vagas anuais em cursos presenciais	2.355	2.492	106	ultrapassado
Aumentar a oferta de cursos presenciais	35	33	94,3	alto
Aumentar o número de diplomados	548	306	55,8	baixo
Aumentar a Taxa de Conclusão da Graduação (%)	75	52	70	médio
Reduzir a taxa de trancamento total de matrículas nos cursos (%)	1	0,3	30,0	baixo
Reduzir a taxa de evasão de alunos nos cursos (%)	6	5,7	95,2	alto
Aumentar o total de alunos matriculados nos cursos (%)	5.511	4.932	89,5	alto
Aumentar o número de bolsas do Programa de Monitoria	15	30	200,0	ultrapassado

Fonte: PROPLAN.

No que concerne à área estratégica de Pós-Graduação e Pesquisa, foi medido o desempenho de oito metas estratégicas prioritárias inseridas no PDI 2010-2014. Dentre elas, apenas uma não teve execução plena, no entanto, apresentou um desempenho alto, tendo em vista que o cumprimento da meta ficou acima de 90% (Quadro 7).

Quadro 7. Metas para a área estratégica Cursos de Pós-Graduação e Pesquisa.

Descrição da meta	Meta Prevista	Meta Executada	Desempenho (%)	Nível da execução
Aumentar o número de cursos de mestrado	6	7	116,67	ultrapassado
Aumentar o número de cursos de doutorado	1	1	100,00	cumprido
Aumentar o número de vagas nos cursos de mestrado	85	93	109,41	ultrapassado
Aumentar o número de vagas nos cursos de doutorado	10	12	120,00	ultrapassado
Aumentar o número de alunos matriculados nos cursos de mestrado	150	169	112,67	ultrapassado
Aumentar o número de alunos matriculados nos cursos de doutorado	29	35	120,69	ultrapassado
Aumentar o número de titulados nos cursos de mestrado	53	49	92,45	alto
Aumentar o número de titulados nos cursos de doutorado	5	5	100,00	cumprido

Fonte: PROPLAN.

De acordo com o Quadro 8, a área estratégica Extensão Universitária apresentou desempenho satisfatório quanto ao cumprimento das metas identificadas como prioritárias para a Instituição, exceto para a meta de aumentar os cursos de extensão presencial. O desempenho desta meta foi muito baixo (-175%), porque houve diminuição de 40 para 29 cursos entre o exercício anterior e o atual. O aumento do número de professores, técnicos e alunos desenvolvendo atividades de extensão foi abaixo do esperado, atingindo apenas 77% da meta.

Quadro 8. Metas para a área estratégica Extensão Universitária.

Descrição da meta	Meta Prevista	Meta Executada	Desempenho (%)	Nível da execução
Aumentar projetos em parcerias com órgãos públicos	5,75	13,7	138	ultrapassado
Aumentar projetos em parcerias com organizações sociais	5,75	13,7	138	ultrapassado
Aumentar projetos em parcerias com empresas privadas	5,75	13,7	138	ultrapassado
Aumentar projetos em parcerias com organizações artístico culturais (%)	5,75	13,7	138	ultrapassado
Aumentar os cursos de extensão presencial (%)	10	-27,5	-175	baixo
Aumentar o número de professores, técnicos e alunos Desenvolvendo atividades de extensão (%)	10	7,7	77	médio
Aumentar o número de alunos com bolsas de extensão (%)	5	66	1320	ultrapassado
Aumentar o número de pessoas diretamente atendidas pelas atividades de extensão (%)	15	249	1.660	ultrapassado

Fonte: PROPLAN.

Considerando apenas as duas metas prioritárias, com quantificação no PDI, para a área estratégica de Atendimento aos Discentes e Políticas Afirmativas, de acordo com o Quadro 9, foi observado um expressivo aumento no número de alunos atendidos pelo restaurante universitário (700%) e oferta de moradias nas residências universitárias (360%). As demais metas foram cumpridas.

Quadro 9. Metas para a área estratégica Atendimento aos Discentes e Políticas Afirmativas Políticas Afirmativas.

Descrição da meta	Meta Prevista	Meta Executada	Desempenho (%)	Nível da execução
Aumentar o número de alunos atendidos pelos Restaurantes Universitários (%)	6	42	700	ultrapassado
Aumentar a oferta de moradias nas Residências Universitárias nos campi (%)	5	18	360	ultrapassado
Apoiar a participação de alunos em eventos de natureza acadêmico-científica e cultural	-	-	-	cumprido
Apoiar a prática de esportes e a realização de eventos esportivos organizados pelos estudantes	-	-	-	cumprido
Desenvolver projetos de atividades culturais para os estudantes	-	-	-	cumprido
Apoiar à realização de eventos acadêmicos, culturais e artísticos promovidos pelos estudantes	-	-	-	cumprido
Desenvolver campanhas educativas para redução de custos no Restaurante Universitário ou equivalente	-	-	-	cumprido

Fonte: PROPLAN.

Para a área estratégica de Planejamento, Orçamento, Gestão e Avaliação, as metas prioritárias que deveriam iniciar em 2010 e prolongar-se até 2012 estão atrasadas ou não se iniciaram (Quadro 10). Os projetos necessários para o a execução das metas não foram elaborados ou estão em estágio inicial de execução por que o cumprimento das metas exigem a disponibilidade de sistemas de informação gerenciais e normativos aprovados em órgão colegiados da Universidade.

Quadro 10. Metas para a área estratégica Planejamento, Orçamento, Gestão e Avaliação.

Descrição da meta	Meta Prevista	Meta Executada	Desempenho (%)	Nível da execução
Implantar um Sistema de Planejamento Orçamentário	-	-	-	baixo
Implantar um Sistema de Apropriação de Despesas e Custeio	-	-	-	baixo
Implantar um Sistema de Acompanhamento do Desenvolvimento e da Avaliação Institucional	-	-	-	baixo
Estabelecer o Núcleo de Acompanhamento de Programas e Projetos Governamentais e Institucionais	-	-	-	cumprido
Implantar o Sistema de Informação Acadêmica e Administrativa	-	-	-	baixo
Aperfeiçoar a matriz de alocação de recursos OCC (manutenção) da UFRB.	-	-	-	baixo
Estabelecer estratégias para aumentar a receita própria da UFRB com recursos oriundos de convênios, contratos e parcerias institucionais.	-	-	-	baixo
Implantar o sistema de gestão sobre as despesas da unidade básica de custeio (UBC) da UFRB	-	-	-	não iniciado
Implantar um Programa de Melhoria da Qualidade das Atividades administrativas da UFRB.	-	-	-	não iniciado
Implantar o sistema de avaliação e adequação contínua do conteúdo do PDI/UFRB - 2010-2014, integrado ao sistema geral de avaliação acadêmico e administrativo	-	-	-	não iniciado
Implantar e operacionalizar sistemas gerenciais de racionalização do uso e redução de despesas, para energia elétrica, água e esgoto, telefonia, vigilância e limpeza.	-	-	-	baixo

Fonte: PROPLAN.

De acordo com o Quadro 11, para a área de Infraestrutura e ambiente, tem-se que a maioria das metas estão atrasadas com nível de execução baixo. Apenas duas metas foram cumpridas no exercício de 2010 (Construção do prédio sede do CFP e pavilhão de aulas no campus de Amargosa).

Quadro 11. Metas para a área estratégica Infraestrutura e Ambiente.

Descrição da meta	Meta Prevista	Meta Executada	Desempenho (%)	Nível da execução
Elaborar o Plano Diretor do uso de espaço e expansão física dos campi de Amargosa, Cachoeira, Cruz das Almas e Santo Antonio de Jesus, observando as condições ambientais	-	-	-	não iniciado
Construir prédio sede do Centro de Formação de Professores no campus de Amargosa	-	-	100	cumprido
Construir laboratórios didáticos do CETEC	-	-	-	baixo
Construir pavilhão de aulas campus de Amargosa	-	-	100	cumprido
Construir auditórios nos campi de Cruz das Almas, Cachoeira e Santo Antonio de Jesus.	-	-	33	baixo
Construir a Biblioteca Central no campus de Cruz das Almas	-	-	18	baixo
Construir residências universitárias nos campi de Cruz das Almas, Cachoeira e Santo Antonio de Jesus	-	-	69	médio
Construir Hospital Veterinário no Campus de Cruz das Almas	-	-	61	baixo
Efetivar melhorias nas condições urbanísticas dos campi	-	-	-	baixo
Implantar política de planejamento ambiental em campi	-	-	-	não iniciado

Fonte: PROPLAN.

A área estratégica de Tecnologia da Informação e Comunicação Institucional, com vistas no cumprimento das metas do PDI, no ano de 2010, foram adquiridos sistemas de informações administrativas (com possibilidade de integrá-lo ao sistema de informações acadêmicas) e gerenciais (para extração de dados, relatórios, gráficos e construção de indicadores). No entanto ainda não estão disponíveis aos usuários da rede. Houve também o desenvolvimento de procedimentos necessários à carga de dados da UFRB para o Modelo Base de Dados Referencial definidas em conjunto pela ANDIFES e MEC. Quanto à meta criar e implantar um programa de inclusão digital nos campi ampliando o acesso dos discentes a computadores, não houve execução em 2010, salientando que esta meta possui processo contínuo de execução (Quadro 12).

Para a área estratégica Bibliotecas a meta de atualização e expansão do acervo do sistema de bibliotecas (títulos de livros: 26.746, exemplares de livros: 84.339, títulos de periódicos: 178 assinaturas de revistas e jornais: 32; DVDs/CDs: 286 e Base de dados: 25) teve seu quantitativo executado em 63% do previsto para o ano de 2010. Quanto à meta de implementar Sistema de Automação houve execução em 2010 (Quadro 13).

Na área estratégica de Gestão de Pessoas, a meta de aumentar o quadro de docente ultrapassou o previsto em 6%, o mesmo aconteceu com a meta de aumentar o quadro de servidores técnico-administrativos que também foi ultrapassada em 2%. A implementação de programas de capacitação dos servidores técnico-administrativos foi executada com desempenho de 137%. A meta de implementar programa de qualificação dos servidores técnico-administrativos ultrapassou o previsto, sendo executado em 780%. Quanto ao programa de dimensionamento dos cargos de técnico-administrativos não houve execução em 2010 (Quadro 14).

Quadro 12. Metas para a área estratégica Tecnologia da Informação e Comunicação Institucional.

Descrição da meta	Meta Prevista	Meta Executada	Desempenho (%)	Nível da execução
Implantar e consolidar o sistema de informações acadêmicas da UFRB; visando atender às demandas de consultas por parte dos docentes, discentes e gestores	-	-	-	não iniciado
Desenvolver ou adquirir sistema de informações administrativas, de forma que seja possível integrá-lo ao sistema de informações acadêmica	-	-	50	baixo
Desenvolver ou adquirir informações gerenciais, para a extração de dados, relatórios, gráficos e construção de indicadores	-	-	50	baixo
Ampliar os procedimentos de segurança na rede da UFRB	-	-	100	cumprido
Implantar uma estrutura de gerência da rede com suporte, qualidade e segurança à operação da rede institucional de computadores	-	-	-	cumprido
Criar e implantar uma editora	1	1	100	cumprido
Criar e implantar um programa de inclusão digital nos campi ampliando o acesso dos discentes a computadores	-	-	-	não iniciado
Aprimorar e alimentar continuamente o Portal da UFRB	-	-	100	cumprido

Fonte: PROPLAN.

A análise do cumprimento das metas do PDI, separando-os por áreas estratégicas, permite perceber que o não cumprimento pleno de algumas metas prioritárias nessas áreas pode comprometer sobremaneira o andamento do PDI 2010-2014. No caso específico da área estratégica de Infraestrutura e Ambiente, é do conhecimento dos gestores que o aumento da oferta de vagas e cursos na Instituição precisa avançar em concordância com a capacidade instalada adequada. Como o nível de desempenho da execução nesta área foi baixo, é preciso criar mecanismos ou mesmo adotar ações para compensar e/ou corrigir essas falhas e evitar o comprometimento da execução de metas prioritárias das áreas estratégicas de atividades fim (ensino de graduação e pós-graduação, pesquisa e extensão universitária).

Quadro 13. Metas para a área estratégica Bibliotecas.

Descrição da meta	Meta Prevista	Meta Executada	Desempenho (%)	Nível da execução
Atualizar e expandir o acervo do sistema de bibliotecas - Livros (títulos)	26.746	10.629	39,74	baixo
Atualizar e expandir o acervo do sistema de bibliotecas - Livros (exemplares)	84.339	54.695	64,85	baixo
Atualizar e expandir o acervo do sistema de bibliotecas - Periódicos (títulos)	178	150	84,2	baixo
Atualizar e expandir o acervo do sistema de bibliotecas - Dicionários e enciclopédias (títulos)	78	256	328,21	ultrapassado
Atualizar e expandir o acervo do sistema de bibliotecas - Revistas e jornais (assinaturas)	32	12	37,50	baixo
Atualizar e expandir o acervo do sistema de bibliotecas - DVDs/CDs	286	114	39,86	baixo
Atualizar e expandir o acervo do sistema de bibliotecas - Base de dados	25	-	-	não iniciado
Implementar sistema de automação	1	1	100	cumprido

Fonte: PROPLAN.

Os dados das áreas de Extensão Universitária e Atendimento aos Discentes e Políticas Afirmativas mostram um desempenho satisfatório que pode ter implicações positivas sobre o desempenho das metas referentes à redução da taxa evasão e redução do trancamento verificados na área Cursos de Graduação. Ressalta-se, no entanto, que o fraco rendimento da meta de aumentar os cursos de extensão presencial pode, por outro lado, impactar negativamente o cumprimento das metas de redução de trancamento e de evasão da Universidade, tendo em vista a propensão à redução do número de bolsas de extensão como consequência da diminuição da oferta de cursos de Extensão presencial.

Quadro 14. Metas para a área estratégica Gestão de Pessoas.

Descrição da meta	Meta Prevista	Meta Executada	Desempenho (%)	Nível da execução
Aumentar o quadro de docentes	494	524	106	ultrapassado
Aumentar o quadro de servidores técnico-administrativos	381	390	102	ultrapassado
Implementar programa de capacitação dos servidores técnico-administrativos	305	419	137	ultrapassado
Implementar programa de qualificação dos servidores técnico-administrativos	5	39	780	ultrapassado
Implementar programa de dimensionamento dos cargos de técnico administrativos	-	-	-	Não iniciado
Implementar programa de avaliação de desempenho dos servidores técnico administrativo	-	-	100	cumprido

Fonte: PROPLAN.

A área de Planejamento, Orçamento, Gestão e Avaliação também apresenta dificuldades em cumprir as metas estabelecidas no PDI. Nenhuma das metas identificadas como estratégicas para a Instituição aferidas no exercício de 2010 apresentaram cumprimento pleno. O contexto do ambiente tecnológico e as limitações da unidade expressa em problemas de instalações e deficiências de pessoal levaram a gestão a adiar a realização das ações. Tendo em vista a importância atribuída a essa área na atual gestão da UJ, a baixa capacidade em executar as ações para o cumprimento das metas nessa área, pode comprometer a execução plena de outras metas do PDI, propagando, assim, efeitos que, em última instância, comprometeriam a efetividade do plano.

Apesar de alguns resultados apresentados no andamento do PDI em 2010 serem pouco satisfatórios, os gestores demonstram ter conhecimento do plano e o utiliza para orientar a maioria do processo decisório de suas gestões. Nesse contexto, UJ já tomou providências e iniciou o controle estratégico do plano por meio de monitoramento e avaliação. A avaliação da estratégia organizacional requer um amplo e dinâmico sistema de informação para abastecer o processo decisório da UFRB, em termos de ações, flexibilidade e dinamismo. Para tanto, estão previstas ações operacionais para o exercício de 2011 que visam informatizar o processo de avaliação estratégica do PDI, de tal forma que o planejamento estratégico desenhado e montado possa ser avaliado não somente em termos de resultados finais, mas igualmente em termos de comportamento organizacional à medida que a UFRB se desloca e movimenta para alcançar objetivos e resultados.

Assim, o controle estratégico do PDI deve também estimular e priorizar a elaboração de planos de ação por unidade administrativa da UFRB, o que permitirá uma avaliação contínua do processo de execução das metas, ainda no decorrer do exercício financeiro, de forma que seja possível a adoção de estratégias e medidas que visem melhorar o desempenho organizacional. Na avaliação estratégica do PDI, pretende-se utilizar o processo de controle em quatro etapas: estabelecimento de objetivos e padrões de desempenho; avaliação ou mensuração do desempenho

atual, comparação do desempenho atual com os objetivos ou padrões estabelecidos e tomada de ação corretiva para corrigir possíveis desvios ou anormalidade. do desempenho.

2.2.2 Análise do plano de ação da unidade referente ao exercício 2010

Para atender aos objetivos e as prioridades organizacionais, a gestão da unidade, ao longo do exercício, analisou continuamente suas alternativas de direção e atuação e optou por alternativas que levou em conta as dificuldades ou fragilidades, sujeitas ou não ao completo controle da UJ, que representaram os riscos ou ameaças ao seu desempenho no exercício e influenciaram as decisões que foram tomadas. Ao optar por estas decisões a UJ foi compondo sua estratégia de atuação, por acreditar que estas decisões ao longo do exercício, representavam a melhor forma de atuar e utilizar os recursos existentes, frente às fragilidades internas (pontos fracos) e às dificuldades externas (ameaças) que se apresentaram. A estratégia de atuação, compartilhada e revisada permanentemente por seus gestores, gerou o benefício de orientar os trabalhos da UJ, nas suas diversas funções e atividades, convergindo os esforços de toda a equipe e tornando mais eficiente a utilização dos recursos disponíveis. As principais estratégias de atuação da Universidade no exercício foram: a execução dos projetos de implantação da UFRB e do Programa de Apoio a Planos de Reestruturação e Expansão das Universidades Federais (REUNI) e o provimento de infraestrutura de ensino de graduação e pós-graduação, pesquisa e extensão universitária.

A execução da implantação da UFRB foi a principal estratégia de atuação, consistindo na continuidade do processo iniciado no exercício de 2006 com término previsto no exercício de 2011. Neste exercício, a implantação materializou-se em quatro projetos na forma de ações do Programa 1073 - Brasil Universitário, com despesas autorizadas no valor global de R\$ 30.080.000,00, representando 24% do orçamento autorizado. Os projetos foram desenvolvidos nos campi localizados nos municípios de Amargosa, Cachoeira, Cruz das Almas e Santo Antonio de Jesus, com o provimento de infraestrutura, obras instalações, recursos humanos e materiais permanentes para a implantação de novos cursos de graduação, ampliando as vagas disponibilizadas pela Universidade e garantido efetivamente o acesso da população ao ensino público superior.

A continuidade do projeto REUNI da UFRB, iniciado no exercício de 2008, com término previsto em 2011 se deu pela execução de dois projetos da LOA 2010 como ações do Programa 1073 - Brasil Universitário, com despesas autorizadas no valor global de R\$ 6.417.006,00; representando 5% do orçamento autorizado. Os dois projetos foram desenvolvidos nos quatro campi em investimento (obras, instalações, máquinas e equipamentos) e outras despesas correntes (manutenção). As metas previstas com o REUNI são a elevação gradual da taxa de conclusão média dos cursos de graduação presenciais para 90% e a elevação da relação de alunos de graduação em cursos presenciais por professor para 18, ao final de cinco anos, a contar do exercício de 2008.

O provimento de infraestrutura de pesquisa e extensão universitária foi executado a partir da dotação orçamentária inserida na LOA 2010 através de uma ação de serviços à comunidade por meio da extensão universitária inserida no Programa 1073 - Brasil Universitário, no valor de R\$ 442.000,00; de duas ações do Programa 1375 - Desenvolvimento do Ensino da Pós-Graduação e da Pesquisa Científica no valor de R\$ 125.202,00. Adicionalmente é preciso destacar a importância de execução de ações para aumentar o ingresso de transferências, por meio da captação de recursos de agentes financiadores, mediante convênios, parcerias e outros instrumentos (SESu/MEC; FNE/MEC, FNDCT/MCT, CAPES, CNPq, etc.). No exercício foram transferidos à Instituição dotações orçamentárias, no valor de R\$ 2.304.351,00, por meio de convênios e termos de cooperação técnica, representando 5% do valor do orçamento disponibilizado (LOA 2010).

Em síntese, a UFRB, em 2010, deu continuidade a estratégia de atuação já adotada no exercício anterior. Suas ações foram orientadas para aumentar, com qualidade, a oferta de ensino, pesquisa e extensão, combinando uma prática de gestão mais adequada ao alcance de uma boa governança pública, observando a ética e a transparência no seus atos. Privilegiou-se como linha de orientação para as decisões de seus gestores, o desenvolvimento de capacidades e instrumentos que subsidie o processo decisório para prevenir a ocorrência de eventuais danos ao erário e minimizar os riscos de gestão, bem como de propor, quando necessário, medidas corretivas, tendo em vista o interesse público. Cabe destacar, no contexto das ações realizadas pela UJ, no exercício em foco, aquelas relativas às nove áreas estratégicas eleitas pela gestão pelo seu caráter prioritário.

Na área estratégica de ensino de graduação, a UFRB disponibilizou 2.492 vagas (2.090 vagas por concurso ENEM/SISU e 402 vagas por outras formas de ingresso) em 30 cursos de graduação, sendo 10 deles em turno noturno; onde estava previsto matricular 5.217 alunos regulares, foram executadas 4.867 matrículas (93% de cumprimento da meta planejada). É preciso ressaltar que a UJ também matriculou 159 alunos em 2 cursos de licenciatura pelo Plano Nacional de Formação de Professores da Educação Básica (PARFOR). As atividades realizadas também contemplaram o início do processo de reconhecimento de 16 cursos criados no período de 2006 a 2008 e a reformulação de Projetos Pedagógicos de Cursos (PPC).

As dificuldades encontradas para o cumprimento integral das metas previstas em ensino de graduação estão relacionadas em grande parte com o contexto tecnológico (ausência de sistemas de informações gerenciais ativos e adequados e deficiências em tecnologia da informação) e limitações internas da unidade (comunicação institucional deficiente, falta e problemas de instalações adequadas, deficiências de capacitação e número adequado de pessoal, restrições no orçamento e nos recursos financeiros), que de forma conjunta, levaram à opção adotada pela gestão.

Na área estratégica de ensino de pós- graduação e pesquisa, para 7 programas *stricto sensu* (6 cursos de mestrado e 1 doutorado) estava previsto matricular 130 alunos regulares, foram matriculados 190 discentes (146% da meta prevista). As atividades de gestão realizadas em pesquisa consistiram em orientação e apoio na formulação de projetos institucionais e individuais de pesquisa em atendimento aos editais de agências de fomento a pesquisa (FAPESB, CNPq, BNB, FINEP, PETROBRAS, etc.); gerenciamento e execução dos projetos institucionais (MCT/FINEP); aperfeiçoamento de sistema eletrônico para cadastramento de avaliação e aprovação de projetos de pesquisa, fomento e regularização de grupos de pesquisa no CNPq; organização e apresentação dos grupos de pesquisa da instituição; edição do IV Seminário de Pesquisa do Recôncavo da Bahia/Estudantil de Pesquisa da UFRB/Pós-Graduação da UFRB; organização da Reunião Regional da Sociedade Brasileira para o Progresso da Ciência (SBPC); gerenciamento da base de dados de acesso a publicações científicas do Portal de Periódicos da CAPES; avaliação de propostas de convênios (nacionais e internacionais) entre institutos de pesquisa e a unidade em conjunto com a UESB, UEFS, UNEB e UFBA; elaboração, coordenação e organização do Programa PIBIC e PIBITI, o acompanhamento de 68 Grupos de Pesquisa e fomento de novos grupos; assessoramento no preenchimento na elaboração de propostas de cursos de pós-graduação *stricto sensu e latu senu*.

As dificuldades encontradas para o cumprimento das metas em pesquisa e ensino de pós-graduação incidem sobre as restrições orçamentárias, pouca disponibilidade de material permanente e *software* para execução de tarefas; dificuldades de logística, baixa capacitação do servidores no usos de sistemas informação financeiros e gerenciais (SIAFI, SIASG e SCDP) e deficiência em comunicação institucional e tecnologia da informação.

A área de extensão universitária, no exercício, desenvolveu estratégias de consolidação da prática extensionista no âmbito interno da UJ e ofertou serviços à comunidade por meio de extensão, com a finalidade de fortalecer o papel da UFRB na execução das políticas publicas. A

unidade realizou, neste exercício, cursos de capacitação e qualificação de recursos humanos; promoção de congressos, seminários, e simpósios científicos e culturais; desenvolvimento de programas de assistência social a comunidades carentes; e, implementação de ações educativas e culturais, além da manutenção da infraestrutura da extensão universitária para garantir o seu funcionamento. Avanços significativos da extensão foram observados através de convênios, acordos e parcerias institucionais com o governo federal (MEC, MDS, MTE, MDA, MCT), governo estadual (SECTI, SEMARH, SEAGRI, SECULT) e governos municipais (Cruz das Almas, Maragogipe, Amargosa, Santo Antônio de Jesus, Mutuípe, Sapeaçu, Mangabeira, São Félix, Cachoeira e Muritiba) em projetos e atividades de atendimento à agricultura familiar, formação de gestores de cultura nos territórios, formação de gestores de cooperativas, formação de professores da rede pública de ensino básico e popularização da ciência. Houve uma ampliação do número de pessoas envolvidas com atividades de extensão (estudantes e professores). As atividades de extensão universitária no exercício alcançaram mais 3.375 pessoas beneficiadas.

A dificuldade principal na gestão da extensão está relacionada com os processos administrativos para a realização de licitações e outras modalidades de execução das despesas dos créditos orçamentários oriundos de transferências recebidas pela unidade, sob responsabilidade de execução da PROEXT. Este fato afeta o cumprimento dos prazos no atendimento das ações dos executores de projetos.

A assistência estudantil coordenou ações para garantir residência estudantil, restaurante universitário, auxílio à alimentação, acompanhamento pedagógico, psicológico e social, auxílio à saúde, auxílio à atividades acadêmicas, auxílio à creche com prioridade para o atendimento de estudantes de baixa renda. Em 2010, a UJ contabilizou 4.867 estudantes matriculados, destes, 20%, ou seja, 979 alunos carentes foram atendidos pelas políticas institucionais de inclusão social. Entre os alunos beneficiados, a maioria ingressou na Instituição por reserva de vagas (políticas afirmativas). A assistência estudantil atendeu 271 estudantes com auxílio à alimentação e serviu no restaurante universitário, um total de 96.610 refeições no exercício. Além disso foram atendidos estudantes vinculados ao Programa de Permanência da UJ (recursos no valor de R\$ 1.034.633,00, proveniente do Programa Nacional de Assistência Estudantil- PNAES do MEC/SESU) e Programa Conexões de Saberes (recursos no valor de R\$ 336.000,00 do FNDE-MEC-SECAD).

As dificuldades que mais impactaram na execução das metas previstas para a área estratégica de políticas afirmativas e assuntos estudantis concentram-se na baixa capacitação dos novos servidores em administração pública (particularmente em compras, licitações e contratos); deficiência de pessoal (assistentes sociais, psicólogos e pedagogos); inexistência de sistema de controle de estoque e de fornecimento via pregões (sistema *on line*). Deficiência no mecanismo de controle de frequência de estudantes no restaurante universitário; ausência de conexão em rede dos computadores da área de serviço com *softwares* específicos para os controles internos. Demora nos encaminhamentos nos diferentes setores da UJ; informações assimétricas; limitações orçamentárias e de instalações, como também a inadequação dos espaços físicos destinados à atividades da área estratégica; deficiência na logística para o deslocamento entre os campi da UFRB;

Parte significativa do esforço institucional para atingir os resultados alcançados em suas atividades de ensino pesquisa, extensão e políticas afirmativas e assistência estudantil se deveu, conforme o item 6 deste RG, também às parcerias exitosas estabelecidas entre a UJ e outras instituições, que culminaram com transferências no valor global de R\$ 2.304.351,00.

Em relação às atividades meio da Instituição, as áreas estratégicas em destaque dizem respeito à administração, planejamento, gestão de pessoal e a internacionalização da UFRB.

Na área estratégica de planejamento verificou-se que a disponibilidade de recursos orçamentários atuou positivamente nos resultados alcançados pela instituição em 2010. As

restrições na área de pessoal (defasagem salarial e déficit de pessoal) têm afetado negativamente os resultados da Instituição. A legislação que normatiza os procedimentos de compras de bens e serviços permanece sendo responsável pelos atrasos na materialização do orçamento em bens e serviços disponibilizados às atividades fins da instituição (ensino, pesquisa, extensão). Ainda persistem as restrições relativas à execução orçamentária, sobretudo a impossibilidade de uso de recursos de um exercício no subsequente, ao mesmo tempo em que ocorre concentração de liberação de recursos no final do ano. Além disso, as determinações do TCU (Acórdão nº 2.731/2008-Plenário) restringiram ainda mais as possibilidades de transferência de recursos para as fundações de apoio. Enfim, na execução dos programas e ações, que definem a estratégia de atuação da UFRB frente à suas responsabilidades institucionais apontadas, são utilizados os recursos transferidos pelo Tesouro Nacional e as transferências recebidas através de projetos especiais de apoio financeiro. O objetivo das estratégias de atuação é realizar o desenvolvimento institucional por meio da execução orçamentária com a implementação de rotinas de planejamento que priorizou as suas atividades finalísticas.

A execução dos orçamentos dos programas e ações previstas, através de Leis Orçamentárias Anuais (LOAs), no decorrer do processo de implantação e funcionamento institucional da unidade (2006-2010) revelou a necessidade de seus gestores solicitarem recorrentes suplementos ao orçamento. Esta informação é importante porque permite evidenciar a vinculação entre a atuação estratégica frente a sua responsabilidade institucional e os objetivos e prioridades definidos para o exercício de 2010 e o conjunto de decisões operacionais e de gastos adotados até o momento.

Os recursos disponíveis para a UFRB no exercício de 2010, considerando os recursos do Tesouro Nacional (LOA 2010) e as transferências totalizaram R\$ 129.483.765,84, com a execução (empenho) de 95,54% (R\$ 123.707.427,36). A LOA 2010 correspondeu a R\$ 127.179.415,00 (Quadro 15). As despesas com pessoal e encargos sociais foram autorizadas no valor de R\$ 70.030.294,00, representando 55% do orçamento total; outras despesas correntes somaram R\$ 23.070.994,00, correspondendo a 18% da dotação orçamentária. Vale salientar que destes valores, apenas 13% puderam ser efetivamente aplicados nas despesas de manutenção, uma vez que as despesas com benefícios, destinadas às ações de assistência pré-escolar, auxílios transporte e alimentação, assistência médica e odontológica e exames periódicos foram contabilizadas como outras despesas correntes. Para despesas de investimentos foram autorizados créditos no valor de R\$ 34.078.127,00, correspondendo a 27% do total disponibilizado. O crédito inicial de R\$ 87.589.271,00 teve um acréscimo de R\$ 39.590.144,00, representando 45% de créditos suplementares e remanejamentos abertos no exercício. Considerando a dotação inicial e a realização financeira final, a UFRB executou R\$ 121.403.076,55, o que equivaleu a 95% de execução do orçamento previsto.

Quadro 15. Dotação orçamentária autorizada por grupo de natureza despesa (R\$1,00).

Grupo Despesa	Inicial	Suplementação/ Remanejamento	Autorizado	Empenhado	% execução
1. Pessoal e encargos sociais	38.910.794	31.119.500,00	70.030.294,00	68.494.332,94	97,81
3. Outras despesas correntes	14.600.350	8.470.644,00	23.070.994,00	21.543.027,61	93,38
4. Investimento	36.793.127	(2.715.000,00)*	34.078.127,00	31.365.716,00	92,04
Total	90.304.271	36.875.144,00	127.179.415,00	121.403.076,55	95,46

Fonte: Sistema Integrado de Administração Financeira do Governo Federal (SIAFI).

*este valor foi remanejado do grupo de despesas 4 Investimento para o grupo de despesas 3- Outras Despesas Correntes.

No decorrer do exercício de 2010, a UFRB recebeu recursos da ordem de R\$ 2.304.350,84, referentes às descentralizações de crédito (Quadro 16). Destes total, R\$ 850.983,88 foram autorizados para despesas de capital e R\$ 1.453.366,96 para despesas de custeio. A UJ também

recebeu recursos oriundos do Projeto TOPA – Educação para Todos no valor de R\$ 428.116,00 e R\$ 290.896,64 provenientes do Programa Universidade para Todos. Considerando todas as fontes de recursos, a Universidade, no exercício de 2010, teve uma execução orçamentária de R\$ 123.707.427,39.

Quadro 16. Transferências por grupo de natureza da despesa.

Grupo Despesa	Recebido (R\$)
4. Investimento	850.983,88
3. Outras Despesas Correntes	1.453.366,96
Total	2.304.350,84

Fonte: SIAFI

Em decorrência da ampliação da oferta de cursos presenciais em cursos de graduação e pós-graduação; do aumento do número de vagas, além do crescimento no quadro de docentes e servidores técnicos administrativos, a unidade teve uma expressiva expansão dos espaços físicos, com a construção dos pavilhões de aulas, laboratórios, gabinetes de professores e instalações administrativas, foi necessário ampliar os contratos de manutenção (energia elétrica, consumo de água, telefonia móvel e fixa, serviços terceirizados de duração continuada, entre outros), ocorrendo um aumento além do planejado para despesas correntes, gerando a indisponibilidade de recursos para o exercício. Diante deste contexto econômico, houve necessidade de adotar medidas de remanejamentos da ordem de R\$ 2.715.000,00 do grupo de natureza da despesa Capital (4. Investimento) para custeio (3- Outras Despesas Correntes), para que a Instituição pudesse cumprir com seus compromissos contratuais até o final do exercício de 2010, garantindo assim o seu pleno funcionamento.

As emendas parlamentares embora constituam outra fonte de receita orçamentária, não devem ser consideradas como uma fonte certa e líquida de financiamento, uma vez que está sujeita a contingenciamento por parte do governo. No ano de 2010, elas somaram R\$ 8.422.739,00 (7% do orçamento autorizado), que inicialmente foram bloqueadas por solicitação do MEC, sendo liberadas parcialmente em junho e o restante em dezembro. As receitas próprias da Instituição foram inexpressivas em termos de financiamento das ações, representando apenas 1,4% do total do orçamento, enquanto os recursos de convênio 1,8%, portanto, 97% dos recursos orçamentários da UFRB, no exercício, tiveram como origem Tesouro Nacional.

Na área estratégica de administração foram garantidas as condições necessárias ao funcionamento institucional, por meio de contratação de serviços e materiais de consumo. Ressaltando que a dotação inicial para o custeio foi insuficiente e necessitou de suplementação (R\$ 8.470.644,00). No exercício as realizações mais importantes desta área estratégica foram a execução de um diagnóstico situacional da administração, realização de inventário dos bens adquiridos; informatização do sistema de bibliotecas, a elaboração de projeto para implantação do serviço de vigilância eletrônica; início da elaboração de manual de rotinas e procedimentos das atividades desenvolvidas nos processos administrativos, regularização dos serviços de manutenção da frota, contratação de seguro de vida para os estudantes e estagiários vinculados à UFRB; intensificação do controle e acompanhamento dos processos de pagamentos das despesas decorrentes de contratos e redução de gastos com telefonia fixa.

Dentre as dificuldades encontradas para a consecução das metas previstas destacaram-se a falta de planejamento dos órgãos da UJ, acarretando constantemente obstáculos à consecução das atividades desenvolvidas nesta área; grande número de servidores recém contratados e sem

conhecimento específico nas áreas de atuação da administração pública, comprometendo assim a qualidade das atividades realizadas e a ausência de um sistema de informação gerencial integrado.

Na área de gestão de pessoal a UFRB os resultados do exercício de 2010 apresentaram um quadro de 514 docentes, 99% deles com a jornada de trabalho de dedicação exclusiva (510); 47% são doutores (242) e 50% são mestres. Em 2010 atuaram como docentes substitutos 8 servidores (1,6% do quadro de efetivos). Com referência aos técnico-administrativos, o quadro de lotação apresentou 384 servidores, 54% com formação de nível superior e 40 % de nível médio.

Para área estratégica de gestão de pessoal, a Universidade buscou atingir metas prioritárias previstas para aumentar a transparência das ações, rotinas e atuação; elevar o nível de conhecimento a respeito do funcionamento da administração pública federal e da UFRB; estruturar ações para assegurar a promoção à saúde e segurança no trabalho e fortalecer a equipe trabalho da UFRB. A capacitação e qualificação do quadro de pessoal foi considerada estratégica por serem os servidores da UFRB recém-admitidos (com data de admissão de 2006 a 2010) ou egresso na antiga Escola de Agronomia da UFBA, carentes, portanto, de habilidades e competências para a execução de tarefas peculiares a uma Instituição de Ensino Superior, integrante da administração pública federal.

A análise do ambiente interno permitiu identificar pontos fracos da Instituição em relação à gestão de pessoas: cultura organizacional que dificulta avaliação de desempenho de forma imparcial; desconhecimento por parte do pessoal da forma de atuação de uma universidade pública federal; informações escassas sobre legislação e rotinas de pessoal; falta de conhecimento da estrutura e funcionamento da UFRB; inexistência de sistema gerencial informatizado residente na área de pessoal; recursos financeiros limitados; inexistência de procedimentos e rotinas; falta de estrutura de serviços de saúde; escassez de ações relativas à segurança do trabalhador, Dificuldades para contratação de serviços; falta de pessoal, materiais, equipamentos e mobiliários; morosidade na rede de dados. Também foram identificados pontos fortes no ambiente interno: comprometimento do pessoal e interesse da administração na execução de projetos de melhoria. No ambiente externo foram identificadas a seguinte oportunidades: disponibilidade do Ministério do Planejamento, Orçamento e Gestão (MPOG) em investir em algumas atividades da área de pessoal.

A internacionalização da UFRB, com no exercício anterior, continua sendo uma prioridade da administração superior por ser uma ação importante e necessária para que unidade possa atingir as suas metas de melhoria da qualidade do ensino de graduação e pós-graduação, por meio do intercâmbio de docentes e discentes e do desenvolvimento científico. Neste contexto, o processo de implantação da Assessoria para Assuntos Internacionais continuou as atividades iniciadas em 2008. Como resultado exitoso tem-se que a Assessoria já dispõe de espaço físico definido e equipado, onde funciona, realizando a documentação e organização de dados e atendendo aos professores e estudantes. Neste período a Instituição recebeu visitas de professores do exterior; realizou convênios e realizou capacitação em línguas estrangeiras (inglês, francês e espanhol) de seus servidores. Como realizações no exercício podem ser citadas a continuidade dos convênios com a Universidade Autônoma de Chapingo, México; com o Instituto Politécnico de Bragança (IPB), Portugal; com a Universidade da Flórida, Estados Unidos. A UFRB também integra a Associação das Universidades dos Países de Língua Portuguesa e a Organização Universitária Interamericana (OUI).

2.3 PROGRAMAS DE GOVERNO SOB RESPONSABILIDADE DA UNIDADE

2.3.1 Execução dos programas de governo sob responsabilidade da UJ

A UFRB executou, no exercício de 2010, seis programas do PPA 2008-2011:

- ✓ 0089 - Previdência de Inativos e Pensionistas da União;
- ✓ 0750 - Apoio Administrativo;
- ✓ 1067 - Gestão da Política de Educação,
- ✓ 1073 - Brasil Universitário,
- ✓ 1375 - Desenvolvimento do Ensino da Pós-Graduação e da Pesquisa e 1448 – Qualidade da Escola).

O Quadro 17 ilustra, de forma resumida, informações orçamentárias e financeiras dos programas, para evidenciar a importância do programa finalístico 1073 - Brasil Universitário, como instrumento de planejamento, para realização das atividades fim da unidade. Observa-se o expressivo volume financeiro do programa, representando 94% do orçamento total autorizado no exercício. Verifica-se também a capacidade da gestão em executar as despesas do programa para cumprir as suas principais responsabilidades institucionais (96%).

Quadro 17. Resumo da execução dos programas de governo na UFRB no exercício de 2010.

Programa	Dotação Inicial	Dotação Autorizada	Despesas Empenhadas	Despesas Liquidadas	Restos a Pagar não-Processados	Valores Pagos	Crédito Disponível	% de Execução
0089	325.370	832.870	807.906	807.906	-	807.906	2.4964	97
0750	1.437.379	6.541.651	5.753.436	5.702.510	50.926	5.702.510	788.215	88
1067	214.299	214.299	170.964	163.194	7.770	161.504	43.335	80
1073	87.859.121	119.122.493	114.455.710	84.680.333	29.775.378	84.614.309	4.666.783	96
1375	125.202	125.202	114.867	74.443	40.424	74.443	10.335	92
1448	342.900	342.900	100.193	48.449	51.745	48.449	242.707	29
Total	90.304.271	127.179.415	121.403.076	91.476.835	29.926.243	91.409.121	5.776.339	95

Fonte: SIAFI Gerencial.

2.3.1.1 Programa 0089 – Previdência de Inativos e Pensionistas

É um programa de apoio às políticas públicas executado pelo UJ através da PROGEP que coordena uma atividade padronizada mediada pela ação 0181 - Pagamento de Aposentadorias e Pensões – Servidores Cíveis. Os dados gerais do programa e as informações orçamentárias e financeiras estão dispostos no Quadro 18.

Quadro 18. Programa 0089 – Previdência de Inativos e Pensionistas.

Identificação do Programa de Governo					
Código no PPA: 0089		Denominação: Previdência de Inativos e Pensionistas da União			
Tipo do Programa: Apoio às Políticas Públicas e Áreas Especiais					
Objetivo Geral: Assegurar os benefícios previdenciários legalmente estabelecidos aos servidores inativos da União e seus pensionistas e dependentes					
Objetivos Específicos:					
Gerente: Dispensado (§ 5o, Art. 3o do Decreto nº 6.601 de 10/10/2008).			Responsável: A UJ é apenas executora do Programa		
Indicadores ou parâmetros para avaliação: Taxa de Comprometimento da Receita Líquida da União (%)					
Público Alvo: Servidores públicos federais titulares de cargo efetivo, servidores inativos, dependentes e pensionistas.					
Informações orçamentárias e financeiras do Programa					Em R\$ 1,00
Dotação		Despesa Empenhada	Despesa Liquidada	Restos a Pagar não processados	Valores Pagos
Inicial	Final				
325.370,00	832.870,00	807.905,06	807.906,00	-	807.906,00

Fonte: SIMEC.

2.3.1.2 Programa 0750 – Apoio Administrativo

Programa que provê a UFRB dos meios administrativos para a implementação e gestão de seus programas finalísticos, nessa condição garante a melhoria no bem-estar físico e mental do quadro de pessoal e beneficia os servidores e seus dependentes. Sua execução na unidade se dá através da PROGEP que coordena a execução de quatro ações:

- ✓ Ação 2004 - Assistência Médica e Odontológica aos Servidores, Empregados e seus Dependentes;
- ✓ Ação 2010 - Assistência Pré-Escolar aos Dependentes dos Servidores e Empregados;
- ✓ Ação 2011 - Auxílio-Transporte aos Servidores e empregados; e
- ✓ Ação 2012 - Auxílio alimentação aos Servidores e Empregados.

O programa é composto por atividades padronizadas, por isso não possui indicadores e não está vinculado à responsabilidade de uma pessoa específica. É um programa de horizonte temporal contínuo. Os dados gerais do programa e as informações orçamentárias e financeiras estão dispostos no Quadro 19.

Quadro 19. Programa 0750 – Apoio Administrativo.

Identificação do Programa de Governo					
Código no PPA: 0750		Denominação: Apoio Administrativo			
Tipo do Programa: Apoio às Políticas Públicas e Áreas Especiais					
Objetivo Geral: Prover os órgãos da União dos meios administrativos para a implementação e gestão de seus programas finalísticos.					
Objetivos Específicos:					
Gerente: Dispensado (§ 5o, Art. 3o do Decreto nº 6.601 de 10/10/2008).			Responsável: A UJ é apenas executora do Programa.		
Indicadores ou parâmetros para avaliação:					
Público Alvo: Governo.					
Informações orçamentárias e financeiras do Programa					Em R\$ 1,00
Dotação		Despesa Empenhada	Despesa Liquidada	Restos a Pagar não processados	Valores Pagos
Inicial	Final				
1.437.379	6.541.651	5.753.436	5.702.510	50.926	5.702.510

Fonte: SIMEC

2.3.1.3 Programa 1067 – Gestão de Política de Educação

Programa imprescindível para a unidade cumprir seu objetivo principal de prestar serviços em ensino superior com qualidade. Estimula e sustenta financeiramente as decisões estratégicas da gestão de pessoas, particularmente neste período singular do processo de implantação e funcionamento da UFRB. A execução do programa no âmbito da UJ ocorre na PROGEP e se dá pela coordenação de uma atividade expressa na ação 4572 - Capacitação de Servidores Públicos Federais em Processos de Qualificação e Requalificação.

Em face das dificuldades estruturais e situacionais apresentadas aos gestores da UFRB para compor o quadro de recursos humanos capacitados e experientes em administração pública, o programa, com uma ação de capacitação de servidores federais, garante não só o direito social de educação aos servidores, como também melhora a qualidade dos serviços públicos prestados por esta unidade. Os dados gerais do programa e as informações orçamentárias e financeiras estão dispostos no Quadro 20.

Quadro 20. Programa 1067 – Gestão de Política de Educação.

Identificação do Programa de Governo					
Código no PPA: 1067		Denominação: Gestão de Política de Educação			
Tipo do Programa: Apoio às Políticas Públicas e Áreas Especiais					
Objetivo Geral: Coordenar o planejamento e a formulação de políticas setoriais e a avaliação e controle dos programas na área da educação.					
Objetivos Específicos:					
Gerente: Paulo Eduardo Nunes de Moura Rocha			Responsável: A UJ é apenas executora do Programa.		
Indicadores ou parâmetros para avaliação: O Programa 1067 não possui indicadores associados.					
Público Alvo: Governo					
Informações orçamentárias e financeiras do Programa					Em R\$ 1,00
Dotação		Despesa Empenhada	Despesa Liquidada	Restos a Pagar não processados	Valores Pagos
Inicial	Final				
214.299	214.299	170.964	163.194	7.770	161.504

Fonte: SIMEC

2.3.1.4 Programa 1073 – Brasil Universitário

Com treze ações dirigidas para educação superior (Quadro 21), constitui o principal programa operacionalizado por esta UJ, em volume financeiro, número de ações, quantitativo de materiais e recursos humanos envolvidos:

- ✓ Ação 09HB - Contribuição da União, de suas Autarquias e Fundações para o Custeio do Regime de Previdência dos Servidores Públicos Federais;
- ✓ Ação 10TM - Implantação da Universidade Federal do Recôncavo da Bahia no Município de Cruz das Almas (0101);
- ✓ Ação 10TM - Implantação da Universidade Federal do Recôncavo da Bahia no Município de Amargosa (0103),
- ✓ Ação 10TM - Implantação da Universidade Federal do Recôncavo da Bahia no Município de Santo Antônio de Jesus (0105);

- ✓ Ação 10TM - Implantação da Universidade Federal do Recôncavo da Bahia no Município de Cachoeira (0107);
- ✓ Ação 11EC – REUNI – Readequação da Infraestrutura da Universidade Federal do Recôncavo da Bahia (UFRB);
- ✓ Ação 2E14 – Reforma e Modernização de Infraestrutura Física das Instituições Federais de Ensino Superior;
- ✓ Ação 4002 - Assistência ao Estudante do Ensino de Graduação;
- ✓ Ação 4004 - Serviços à Comunidade por Meio de Extensão Universitária;
- ✓ Ação 4008 Acervo Bibliográfico Destinado às Instituições Federais de Ensino Superior e Hospitais de Ensino Superior;
- ✓ Ação 4009 - Funcionamento dos Cursos de Graduação;
- ✓ Ação 6368 – Instrumental para o Ensino e Pesquisa Destinado a Instituições Federais de Ensino Superior e Hospitais de Ensino; e
- ✓ Ação 8282 – Reestruturação e Expansão das Universidades Federais – REUNI.

Quadro 21. Programa de 1073 – Brasil Universitário.

Identificação do Programa de Governo					
Código no PPA: 1073		Denominação: Brasil Universitário			
Tipo do Programa: Finalístico					
Objetivo Geral: Reestruturar a educação superior pública federal e ampliar o acesso a esse nível de ensino					
Objetivos Específicos: Ampliar com qualidade o acesso ao ensino de graduação, à pesquisa e à extensão, com vistas a disseminar o conhecimento.					
Gerente: Maria Paula Dallari Bucci			Responsável: A UJ é apenas executora do Programa		
Indicadores ou parâmetros para avaliação: Coeficiente de Alunos por Docentes em Exercício na Educação Superior; Taxa de Docentes (em Exercício) com Doutorado Atuando nas Instituições Federais de Educação Superior – Graduação Presencial; Taxa de Docentes (em Exercício) com Graduação Atuando nas Instituições Federais de Educação Superior - Graduação Presencial; Taxa de Docentes (em Exercício) com Mestrado Atuando nas Instituições Federais de Educação Superior – Graduação; Taxa de Matrícula de Alunos em Instituições Federais de Educação Superior - Graduação Presencial - no Turno Noturno e Taxa de Matrículas de Alunos em Cursos de Graduação Presenciais no Turno Noturno.					
Público Alvo: Alunos e professores das Instituições Federais de Ensino Superior - IFES, bem como bolsistas das IES privadas					
Informações orçamentárias e financeiras do Programa					Em R\$ 1,00
Dotação		Despesa Empenhada	Despesa Liquidada	Restos a Pagar não processados	Valores Pagos
Inicial	Final				
87.859.121	119.122.493	114.455.710	84.680.333	29.775.378	84.614.309

Fonte: SIMEC

Relevante programa executado pela UFRB para atingir os objetivos estratégicos traçados e para o cumprimento das metas estabelecidas no PDI em consonância com as políticas públicas do governo federal para educação superior.

As ações de maior impacto no espaço político institucional da UJ foram os quatro projetos de implantação localizados nos municípios de Cruz das Almas, Amargosa, Santo Antônio de Jesus

e Cachoeira. O projeto REUNI materializados em duas ações e, naturalmente, a atividade de funcionamento de cursos de graduação

Por ser um programa finalístico, as suas ações são objetos de acompanhamento e avaliação sistemáticos dos gestores desta UJ, pois os recursos humanos que serão formados e os conhecimentos gerados em benefício da sociedade devem ocorrer, em conformidade com o plano estratégico institucional e o que preconiza o PPA 2008-2011. Os dados gerais do programa e as informações orçamentárias e financeiras estão dispostos no Quadro 21.

2.3.1.5 Programa 1375 – Desenvolvimento do Ensino da Pós-Graduação e da Pesquisa Científica

Com duas ações dirigidas ao funcionamento dos cursos de pós-graduação e a pesquisa universitária, este programa finalístico é essencial para o desenvolvimento e fortalecimento do ensino de pós-graduação da UJ:

- 1) Ação 4006 – Funcionamento de Cursos de Pós-Graduação; e
- 2) Ação 8667 – Pesquisa Universitária e Difusão de seus Resultados.

Os propósitos do programa coadunam com os objetivos estratégicos da UFRB de formar pessoal para a produção de conhecimento científico com trabalhos dirigidos para a solução dos grandes desafios educacionais, econômicos e sociais da Região do Recôncavo, da Bahia e do Brasil, em conjunção com a difusão dos resultados da pesquisa universitária empreendida. As ações coordenadas pela UJ, por meio da PRPPG, constituem a materialização de execução do programa. Os dados gerais do programa e as informações orçamentárias e financeiras estão dispostos no Quadro 22.

Quadro 22. Programa 1375 – Desenvolvimento do Ensino da Pós-Graduação e da Pesquisa Científica.

Identificação do Programa de Governo					
Código no PPA: 1375		Denominação: Desenvolvimento do Ensino da Pós-Graduação e da Pesquisa Científica			
Tipo do Programa: Finalístico					
Objetivo Geral: Formar pessoal de alto nível no país e no exterior, com vistas à produção do conhecimento científico, para solução dos grandes desafios educacionais, econômicos e sociais do Brasil.					
Objetivos Específicos: Ampliar com qualidade o acesso ao ensino de graduação, à pesquisa e à extensão, com vistas a disseminar o conhecimento.					
Gerente: Jorge Almeida Guimarães			Responsável: A UJ é apenas executora do Programa		
Indicadores ou parâmetros para avaliação: Índice de Doutores Titulados no País; Índice de Mestres Titulados no País; Índice de Qualidade da Pós-Graduação Nacional; Índice de Qualificação do Corpo Docente com Título de Doutor das Instituições de Ensino Superior e Índice de Qualificação do Corpo Docente com Título de Mestre das Instituições de Ensino Superior					
Público Alvo: Alunos de Pós-Graduação, professores de ensino superior, pesquisadores, bem como o cidadão graduado que demonstre interesse em capacitação pós-graduada.					
Informações orçamentárias e financeiras do Programa					Em R\$ 1,00
Dotação		Despesa Empenhada	Despesa Liquidada	Restos a Pagar não processados	Valores Pagos
Inicial	Final				
125.202	125.202	114.867	74.443	40.424	74.443

Fonte: SIMEC

2.3.1.6 Programa 1448 - Qualidade na Escola

A UJ coordenou e executou no exercício a *Ação 6333 – Apoio à Capacitação e Formação Inicial e Continuada de Professores e Profissionais da Educação Básica* inserida neste programa.

A UFRB participa do Plano Nacional de Formação de Professores da Educação Básica (PARFOR), destinado aos professores em exercício das escolas públicas estaduais e municipais sem formação adequada à LDB, oferecendo dois cursos superiores públicos, gratuitos e de qualidade, com a oferta cobrindo os municípios da Região do Recôncavo do Estado da Bahia. A UJ desta forma participa do desafio do governo federal de oferecer uma educação de qualidade e de estabelecer políticas e ações que reduzam a evasão e o abandono escolar, de forma a contribuir com a elevação das taxas de conclusão na educação básica por meio da coordenação da ação. Os dados gerais do programa e as informações orçamentárias e financeiras no âmbito da UFRB estão dispostos no Quadro 23.

Quadro 23. Programa 1448 - Qualidade na Escola.

Identificação do Programa de Governo					
Código no PPA: 1448		Denominação: Qualidade na Escola			
Tipo do Programa: Finalístico					
Objetivo Geral: Expandir e melhorar a qualidade da educação básica					
Objetivos Específicos:					
Gerente: Maria do Pilar Lacerda Almeida e Silva			Responsável: A UJ é apenas executora do Programa		
Público Alvo: Alunos e Professores da Educação Básica (Educação Infantil, Ensino Fundamental e Ensino Médio)					
Informações orçamentárias e financeiras do Programa					Em R\$ 1,00
Dotação		Despesa Empenhada	Despesa Liquidada	Restos a Pagar não processados	Valores Pagos
Inicial	Final				
1448	342.900	342.900	100.193	48.449	51.745

Fonte:

2.3.2 Execução física e financeira das ações realizadas pela UJ

O Quadro 24 informa que a *Ação 4009 – Funcionamento de Cursos de Graduação* é a mais importante para UJ desenvolver suas atividades de ensino superior, considerando o volume orçamentário de R\$ 59.972.104,00 (47% da dotação global); seguida da ação 10TM – Implantação da Universidade Federal do Recôncavo da Bahia, com dotação de R\$ 30.080.000,00 (24% do volume total), desdobrada em quatro projetos com localizadores nos municípios de Amargosa, Cachoeira, Cruz das Almas e Santo Antonio de Jesus. As duas ações somaram recursos da ordem de R\$ 90.052.104,00, representando 76% da dotação do Programa 1073 – Brasil Universitário e 71% dos recursos do orçamento global da unidade. Assim, a atividade e os quatro projetos são analisadas de forma mais minuciosa neste RG.

O Quadro 25 informa a execução física e financeira das 23 ações executada pela UJ no exercício de 2010 e registradas no SIGPLAN e SIMEC. No entanto para três ações o registro das metas físicas realizadas estão incorretos:

- ✓ para a *Ação 0181 - Pagamento de Aposentadorias e Pensões – Servidores Civis* a meta física realizada de beneficiar 5 pessoas está registrada incorretamente no SIGPLAN, o correto é como aparece no Quadro 25, foram beneficiadas 19 pessoas;

- ✓ para a Ação 4009 - *Funcionamento de Cursos de Graduação* a meta física realizada de 4.852 alunos matriculados está registrada incorretamente no SIGPLAN, o correto é como aparece no Quadro 25, foram matriculados 4.931 alunos.
- ✓ para a Ação 4006 - *Funcionamento de Cursos de Pós-Graduação* a meta física realizada de 395 alunos matriculados está registrada incorretamente no SIGPLAN, o correto é como aparece no Quadro 25, foram matriculados 190 alunos.

Quadro 24. Dotação autorizada por ação no orçamento da UFRB no exercício 2010.

Código	Ações (Projeto/Atividade/operação especial)	Dotação Autorizada (R\$ 1,00)	%
0089.0181	Pagamento de Aposentadorias e Pensões – Servidores Civis	832.870,00	0,65
0750.2004	Assistência Médica e Odontológica aos Servidores, Empregados e seus Dependentes	673.856,00	0,53
0750.2010	Assistência Pré-Escolar aos Dependentes dos Servidores e Empregados	195.814,00	0,15
0750.2011	Auxílio Transporte aos Servidores e Empregados	1.591.462,00	1,25
0750.2012	Auxílio Alimentação aos Servidores e empregados	4.029.279,00	3,17
0750.20CW	Assistência Médica aos Servidores e Empregados - Exames Periódicos	51.240,00	0,04
1067.4572	Capacitação de Servidores Públicos Federais em Processos de Qualificação e Requalificação	214.299,00	0,17
1073.09HB	Contribuição da União, de suas Autarquias e Fundações para o Custeio do Regime de Previdência dos Servidores Públicos Federais	11.614.046,00	9,13
1073.10TM	Implantação da Universidade Federal do Recôncavo da Bahia – No Município de Cruz das Almas – BA (0101)	13.980.000,00	11,00
1073.10TM	Implantação da Universidade Federal do Recôncavo da Bahia – No Município de Amargosa – BA (0103)	6.125.000,00	4,81
1073.10TM	Implantação da Universidade Federal do Recôncavo da Bahia – No Município de Santo Antônio de Jesus – BA (0105)	6.350.000,00	4,99
1073.10TM	Implantação da Universidade Federal do Recôncavo da Bahia – Município de Cachoeira – BA (0107)	3.625.000,00	2,85
1073.11EC	REUNI- Readequação da Infraestrutura da Universidade Federal do Recôncavo da Bahia (UFRB)	4.780.423,00	3,76
1073.2E14	Reforma e Modernização de Infraestrutura Física das Instituições Federais de Ensino Superior	1.000.000,00	0,78
1073.4002	Assistência ao Estudante do Ensino de Graduação	1.434.633,00	1,13
1073.4004	Serviços à Comunidade por meio da Extensão Universitária	442.000,00	0,35
1073.4008	Acervo Bibliográfico Destinados às Instituições Federais de Ensino Superior e Hospitais de Ensino	739.965,00	0,58
1073.4009	Funcionamento de Cursos de Graduação	59.972.104,00	47,16
1073.6368	Instrumental para Ensino e Pesquisa Destinado a Instituições Federais de Ensino Superior e Hospitais de Ensino	7.422.739,00	5,84
1073.8282	Reestruturação e Expansão das Universidades Federais – REUNI	1.636.583,00	1,29
1375.4006	Funcionamento de Cursos de Pós-Graduação	87.384,00	0,07
1375.8667	Pesquisa Universitária e Difusão de seus Resultados	37.818,00	0,03
1448 6333	Apoio à Capacitação e Formação Inicial e Continuada de Professores e Profissionais da Educação Básica	342.900,00	0,27
Total		127.179.415,00	100,00

Fonte: SIMEC.

Quadro 25. Execução física e financeira das ações realizadas pela UJ.

Função	Subfunção	Programa	Ação	Tipo de Ação	Prioridade	Unidade de Medida	Execução Física			Execução Financeira		
							Meta Prevista	Meta Realizada	Meta a ser realizada em 2011	Meta Prevista	Meta realizada	Meta a ser Realizada em 2011
9	272	89	0181	OP	4	Pessoa beneficiada	9	19*	-	832.870	807.906	769.968
12	301	750	2004	A	4	Pessoas beneficiada	433	353	1.104	673.856	490.952	953.544
12	365	750	2010	A	4	Criança atendida	79	166	166	195.814	148.954	147.094
12	331	750	2011	A	4	servidor beneficiado	69	346	441	1.591.462	1.575.170	930.828
12	306	750	2012	A	4	Servidor beneficiado	488	909	877	4.029.279	3.487.435	3.198.518
12	301	750	20CW	A	4	servidor beneficiado	285	-	285	51.240	50.926	51.240
12	128	1067	4572	A	4	Servidor capacitado	183	419	480	214.299	170.964	428.598
12	122	1073	09HB	OP	4	-	-	-	-	11.614.046	10.619.615	11.224.052
12	364	1073	10TM 056	P	4	Vaga disponibilizada	-	-	100	-	-	100.000
12	364	1073	10TM 0101	P	4	Vaga disponibilizada	870	895	1.044	13.980.000	13.965.145	8.400.000
12	364	1073	10TM 0103	P	4	Vaga disponibilizada	260	352	312	6.125.000	4.225.868	2.300.000
12	364	1073	10TM 0105	P	4	Vaga disponibilizada	300	261	360	6.350.000	5.761.229	2.400.000
12	364	1073	10TM 0107	P	4	Vaga disponibilizada	400	400	480	3.625.000	3.624.885	2.200.000
12	364	1073	11EC	P	3	Vaga disponibilizada	615	500	880	4.780.423	4.780.423	7.389.639
12	364	1073	2E14 029	A	4	Unidade modernizada	3	3	1	1.000.000	967.123	100.000
12	364	1073	2E14 0212	A	4	Unidade modernizada	-	-	1	-	-	400.000
12	364	1073	2E14 0222	A	4	Unidade modernizada	-	-	1	-	-	300.000
12	364	1073	2E14 0230	A	4	Unidade modernizada	-	-	1	-	-	250.000
12	364	1073	4002	A	4	Aluno assistido	350	979	1.060	1.434.633	1.433.259	2.410.911
12	364	1073	4004	A	4	Pessoa beneficiada	1.800	3.374	9.813	442.000	438.849	1.046.762
12	364	1073	4008	A	4	Volume disponibilizado	9.250	1.642	6.250	739.965	619.906	500.000
12	364	1073	4009	A	3	Aluno matriculado	5.217	4.932*	7610	59.972.104	59.009.763	65.245.589
12	364	1073	6368	A	4	Laboratório equipado	30	33	1	7.422.739	7.373.063	100.000
12	364	1073	8282	A	3	Vaga disponibilizada	615	500	880	1.636.583	1.636.583	2.882.196
12	364	1375	4006	A	4	Aluno matriculado	130	190*	205	87.384	78.089	133.599
12	571	1375	8667	A	4	Pesquisa publicada	35	22	30	37.818	36.778	49.163
12	128	1448	6333	A	4	Profissional beneficiado	800	159	-	342.900	100.193	-

* Para estas ações os valores das metas físicas realizadas registradas no SIGPLAN estão incorretos e divergem destes valores.

Fonte: SIMEC e PROPLAN.

Análise crítica da execução física:

A análise da execução das meta físicas de 22 ações revela que , de acordo com o Quadro 26, para duas delas, as metas foram cumpridas, representando 9%, para onze delas, as metas foram superadas (50%); acumulando 11 ações (59% de cumprimento das metas); para nove, as metas apresentaram problemas de execução (41%) e 3 ações foram ações prioritárias na LDO (14%). Deve-se levar em conta que entre as nove ações que apresentaram problemas de execução, três delas tiveram execução acima de 80% e uma ação apresentou desempenho acima de 90%.

Quadro 26. Metas físicas das ações realizadas pela UJ no exercício 2010.

Ação	Meta física cumprida %	Metas física superada %	Problema de execução %	Prioritária na LDO
0089.0181		111		
0750.2004			18	
0750.2010		110		
0750.2011		301		
0750.2012		86		
0750.20CW			100	
1067.4572		129		
1073.09HB	Não se aplica	Não se aplica	Não se aplica	Não se aplica
1073.10TM0101		3		
1073.10TM0103		35		
1073.10TM0105			13	
1073.10TM0107	100			
1073.11EC			19	3
1073.2E14	100			
1073.4002		180		
1073.4004		87		
1073. 4008			82	
1073.4009			7	3
1073.6368		110		
1073.8282			19	3
1375.4006		46		
1375.8667			37	
1448 6333			80	
Total de ações	2	11	9	3
Avaliação (%)	9	50	41	14

Fonte: SIMEC e PROPLAN.

De acordo com o Quadro 26, duas ações do Programa finalístico 1073 – Brasil Universitário cumpriram integralmente as metas físicas previstas, com impactos positivos sobre os resultados alcançados na consecução dos objetivos estratégicos de médio e longo prazo da UJ estabelecidos no PDI:

- I. Ação 1073.10T0107 - Implantação da Universidade Federal do Recôncavo da Bahia no Município de Cachoeira – BA. .
- II. Ação 1073.2E14 - Reforma e Modernização de Infraestrutura Física das Instituições Federais de Ensino Superior .

Onze a ações superaram de forma significativa as metas físicas estabelecidas. O resultado de sete destas ações tiveram impactos diretos sobre os resultados alcançados na consecução dos

objetivos de médio e longo prazo da UJ, por serem metas que se alinham com os objetivos estratégicos da UJ estabelecidos no PDI:

- I. Ação 0089.0181 - Pagamento de Aposentadorias e Pensões – Servidores Civis.
- II. Ação 0750.2010 - Assistência Pré-Escolar aos Dependentes dos Servidores e Empregados.
- III. Ação 0750.2011 - Auxílio Transporte aos Servidores e Empregados.
- IV. Ação 0750.2012 - Auxílio Alimentação aos Servidores e empregados.
- V. Ação 1067.4572 - Capacitação de Servidores Públicos Federais em Processos de Qualificação e Requalificação.
- VI. Ação 1073.10TM.0101 - Implantação da Universidade Federal do Recôncavo da Bahia – No Município de Cruz das Almas – BA.
- VII. Ação 1073.10TM0103 - Implantação da Universidade Federal do Recôncavo da Bahia – No Município de Amargosa – BA.
- VIII. Ação 1073.4002 - Assistência ao Estudante do Ensino de Graduação
- IX. Ação 1073.4004 - Serviços à Comunidade por meio da Extensão Universitária
- X. Ação 1073.6368 - Instrumental para Ensino e Pesquisa Destinado a Instituições Federais de Ensino Superior e Hospitais de Ensino.
- XI. Ação 1375.4006 - Funcionamento de Cursos de Pós-Graduação.

Nove ações apresentaram problemas de execução:

- I. Ação 0750.2004 - Assistência Médica e Odontológica aos Servidores, Empregados e seus Dependentes.
- II. Ação 0750.20CW - Assistência Médica aos Servidores e Empregados - Exames Periódicos.
- III. Ação 1073.10TM.0105 - Implantação da Universidade Federal do Recôncavo da Bahia – No Município de Santo Antônio de Jesus – BA.
- IV. Ação 1073.11EC - REUNI- Readequação da Infraestrutura da Universidade Federal do Recôncavo da Bahia (UFRB).
- V. Ação 1073.4008 - Acervo Bibliográfico Destinados às Instituições Federais de Ensino Superior e Hospitais de Ensino.
- VI. Ação 1073.4009 – Funcionamento de Cursos de Graduação.
- VII. Ação 1073.8282 - Reestruturação e Expansão das Universidades Federais – REUNI.
- VIII. Ação 1375.8667 - Pesquisa Universitária e Difusão de seus Resultados.
- IX. Ação 6333 - Apoio à Capacitação e Formação Inicial e Continuada de Professores e Profissionais da Educação Básica.

Três ações executadas pela UFRB, inseridas no programa finalístico 1073 – *Brasil Universitário*, foram consideradas prioritárias na LDO. A avaliação da execução destas ações aponta as diferenças negativas observadas entre a execução realizada e a prevista:

- I. Ação 1073.11EC - REUNI- Readequação da Infraestrutura da Universidade Federal do Recôncavo da Bahia (UFRB). A UJ obteve 81% de êxito no cumprimento da meta prevista .
- II. Ação 1073.8282 - Reestruturação e Expansão das Universidades Federais – REUNI. A UJ obteve 81% de êxito no cumprimento da meta prevista.
- III. Ação 10.73.4009 – Funcionamento de Cursos de Graduação. A UJ obteve 93 % de êxito no cumprimento da meta prevista.

A seguir é realizada uma análise crítica e detalhada das 23 ações sob responsabilidade da UJ neste exercício.

2.3.2.1 Ação 0089.0181 – Pagamento de Aposentadorias e Pensões – Servidores Civis

Quadro 27. Dados gerais da Ação 0181 – Pagamento de Aposentadorias e Pensões – Servidores Civis.

Tipo da Ação	Operações Especiais
Finalidade	Garantir o pagamento devido aos servidores civis inativos do Poder Executivo ou aos seus pensionistas, em cumprimento às disposições contidas em regime previdenciário próprio.
Descrição	Pagamento de proventos oriundos de direito previdenciário próprio dos servidores públicos civis do Poder Executivo ou dos seus pensionistas, incluídas a aposentadoria/pensão mensal, a gratificação natalina e as eventuais despesas de exercícios anteriores.
Unidade responsável pelas decisões estratégicas	Pró-Reitoria de Gestão de Pessoal (PROGEP)
Coordenador nacional da ação	Não se aplica. As ações do MEC possuem coordenadores de ação para cada localizador de gasto da ação.
Unidades executoras	Coordenadoria de Administração de Pessoal/Núcleo de Aposentadorias e Pensões

FONTE: SIMEC

Análise da execução

A ação superou de forma significativa a meta física prevista não cumulativa de beneficiar 9 pessoas, registrando uma execução de 211% (19 pessoas beneficiadas). Em 2010, tornaram-se inativos três servidores técnico-administrativos e dois servidores docentes. A aposentadoria é um ato de vontade daquele que aspira a sua concessão, à exceção das situações de invalidez, de ocorrência de doenças especificadas em lei e do alcance do limite constitucional de 70 anos de idade. O servidor busca quase sempre postergar praticá-lo por entender-se pleno de condições para continuar na ativa e, às vezes, por falta de perspectiva de ocupação na nova condição. Do ponto de vista institucional (e o Governo Federal já começa a ter esta percepção), um aumento expressivo das concessões de aposentadoria trará sérios problemas à Universidade, com a saída dos servidores mais experientes, tendo em vista que cerca de 90% (noventa por cento) do quadro de pessoal da UFRB é composto por servidores com menos de cinco anos de serviço. Desta forma, a PROGEP não estimula as aposentadorias dos seus servidores.

A ação dispôs de uma dotação final de R\$ 832.870,00 (Quadro 28) para uma execução financeira de R\$ 807.906,00, que correspondeu 97% do valor autorizado. As despesas empenhadas

foram liquidadas e pagas no mesmo exercício (Quadro 28). Os recursos utilizados na ação foram destinados a custear Despesas Correntes (1- Pessoal e Encargos Sociais); especificamente, despesas de Aposentadorias e Reformas (3.1.90.01) no valor de R\$ 669.531,54; Despesas de Exercícios Anteriores (3.1.90.92) no valor de R\$ 12.265,80 e Pensões (3.1.90.03) no valor de R\$ 126.108,60. O financiamento da ação foi realizado integralmente por Recursos do Tesouro - exercício corrente 100 – Recursos Ordinários.

Quadro 28. Despesas vinculadas à ação 0181- Pagamento de Aposentadorias e Pensões - Servidores Civis

Código	Natureza da Despesa	Despesas Empenhadas	Despesas Liquidadas	Despesas Pagas
319001	Aposentadorias e Reformas	669.532,00	669.532,00	669.532,00
319003	Pensões	126.109,00	126.109,00	126.109,00
319092	Despesas de Exercícios Anteriores	12.266,00	12.266,00	12.266,00
Total		807.907,00	807.907,00	807.907,00

Fonte: SIMEC

2.3.2.2 Ação 0750.2004 - Assistência Médica e Odontológica aos Servidores, Empregados e seus Dependentes

Quadro 29. Dados gerais da Ação 2004 - Assistência Médica e Odontológica aos Servidores, empregados e seus Dependentes.

Tipo da Ação	Atividade
Finalidade	Proporcionar aos servidores, empregados, seus dependentes e pensionistas, condições para manutenção da saúde física e mental.
Descrição	Concessão do benefício de assistência médico-hospitalar e odontológica aos servidores e empregados, ativos e inativos, dependentes e pensionistas.
Unidade responsável pelas decisões estratégicas	Pró-Reitoria de Gestão de Pessoal
Coordenador nacional da ação	Não se aplica.
Unidades executoras	Coordenadoria de Desenvolvimento de Pessoal

Fonte: SIMEC.

Análise da execução

Houve problema na execução desta ação. Para a meta física prevista não cumulativa de beneficiar 433 pessoas, a execução atingiu 82% (353 beneficiados). Segundo a PROGEP, o artigo 26 da Portaria nº 05/2010 – MPOG, estabelece que o servidor ativo, inativo e o pensionista poderão requerer o auxílio de caráter indenizatório, realizado mediante ressarcimento, por beneficiário, ainda que o órgão ou entidade ofereça assistência direta, por convênio de autogestão ou mediante contrato, desde que comprovada a contratação particular de plano de assistência à saúde suplementar que atenda às exigências contidas no termo de referência básico, anexo à supracitada Portaria. A PROGEP divulga a possibilidade do pagamento do auxílio, mas a sua solicitação depende da vontade do servidor e da contratação pelo mesmo de plano de assistência à saúde particular, conforme prevêm os normativos.

A meta financeira prevista de R\$ 673.856,00 foi realizada em R\$490.952,00, representando 73% de execução. As despesas empenhadas foram liquidadas e pagas no mesmo exercício (Quadro 30). A fonte para viabilizar a ação foram os Recursos Ordinários (100), empregada em despesas correntes (3.3.90.93 - Indenizações e Restituições para o pagamento de despesas em indenizações e

restituições de pagamento de planos de saúde (93%) e auxílios transporte e auxílio alimentação (7%).

Quadro 30. Despesas vinculadas à ação 2004 Assistência Médica e Odontológica aos Servidores, Empregados e seus Dependentes.

Código	Natureza da Despesa	Despesas Empenhadas	Despesas Liquidadas	Despesas Pagas
339093	Indenizações e Restituições	456.941,00	456.941,00	456.941,00
339049	Auxílio-transporte	20.369,00	20.369,00	20.369,00
339046	Auxílio-Alimentação	13.642,00	13.642,00	13.642,00
Total		490.952,00	490.952,00	490.952,00

Fonte: SIMEC.

2.3.2.3 Ação 0750.2010 - Assistência Pré-Escolar aos Dependentes dos Servidores e Empregados

Quadro 31. Dados gerais da Ação 2010 - Assistência Pré-Escolar aos Dependentes dos Servidores e Empregados.

Tipo de Ação	Atividade
Finalidade	Oferecer aos servidores, durante a jornada de trabalho, condições adequadas de atendimento aos seus dependentes, conforme art. 3º do Decreto 977, de 10/11/93.
Descrição	Concessão do benefício de assistência pré-escolar pago diretamente no contracheque, a partir de requerimento, aos servidores e empregados que tenham filhos em idade pré-escolar conforme dispõe o Decreto 977/93.
Unidade responsável pelas decisões estratégicas	Pró-Reitoria de Gestão de Pessoal
Coordenador nacional da ação	Não se aplica
Unidades executoras	Coordenadoria de Desenvolvimento de Pessoal

Fonte: SIGPLAN.

Análise da execução

A ação obteve êxito neste exercício. Com a meta física prevista não cumulativa de atender 79 crianças, a atividade obteve 210% de êxito (166 crianças atendidas). A assistência pré-escolar é devida aos servidores ativos para auxiliar nas despesas pré-escolares de filhos ou dependentes que se encontrem na faixa etária compreendida do nascimento até 6 (seis) anos incompletos. Consideram-se como dependentes, para efeitos de auxílio pré-escolar, os filhos e menores sob a comprovada tutela do servidor. Como a própria ação descreve a sua concessão depende de requerimento prévio do servidor.

Para uma meta financeira prevista de R\$ 195.814,00 foi executada em 76% (R\$ 148.954,90). As despesas empenhadas foram liquidadas e pagas no mesmo exercício (Quadro 32). A execução financeira ficou aquém do previsto em razão da aplicação da tabela de concessão, pois a faixa salarial do servidor, objeto do benefício, permitiu, assim, uma redução do dispêndio do Governo Federal em recursos destinados a este benefício.

A ação realizou despesas correntes no valor de R\$ 138.921,00, para a concessão de benefícios de assistência pré-escolar para crianças de zero a seis anos. A fonte de financiamento interno da ação foram os Recursos do Tesouro - exercício corrente (100 – Recursos Ordinários) empregada em despesas correntes (3.3.90.08 - Outros Benefícios Assistenciais) no valor de R\$ 138.921,00 (93%).

Quadro 32. Despesas vinculadas à ação 2010 Assistência Pré-Escolar aos Dependentes dos Servidores e Empregados.

Código	Natureza da Despesa	Despesas Empenhadas	Despesas Liquidadas	Despesas Pagas
339008	Outros Benefícios Assistenciais	138.921,00	138.921,00	138.921,00
339093	Indenizações e Restituições	8.905,00	8.905,00	8.905,00
339092	Despesas de Exercícios Anteriores	1.128,00	1.128,00	1.128,00
Total		148.954,00	148.954,00	148.954,00

Fonte: SIMEC.

2.3.2.4 Ação 0750.2011 - Auxílio-Transporte aos Servidores e Empregados

Quadro 33. Dados gerais da Ação 2011 Auxílio-Transporte aos Servidores e Empregados.

Tipo da Ação	Atividade
Finalidade	Efetivar o pagamento de auxílio-transporte em pecúnia, pela União, de natureza jurídica indenizatória, destinado ao custeio parcial das despesas realizadas com transporte coletivo municipal, intermunicipal ou interestadual pelos militares, servidores e empregados públicos da administração direta, autárquica e fundacional da União, bem como aquisição do vale-transporte para os empregados das empresas públicas e sociedade de economia mista integrantes dos orçamentos fiscal e da seguridade social, nos deslocamentos de suas residências para os locais de trabalho e vice-versa, de acordo com a Lei nº. 7.418/85 e alterações, e Medida Provisória nº. 2.165-36, de 23 de agosto de 2001
Descrição	Pagamento de auxílio-transporte em pecúnia, pela União, de natureza jurídica indenizatória, destinado ao custeio parcial das despesas realizadas com transporte coletivo municipal, intermunicipal ou interestadual pelos militares, servidores e empregados públicos da administração direta, autárquica e fundacional da União, nos deslocamentos de suas residências para os locais de trabalho e vice-versa.
Unidade responsável pelas decisões estratégicas	Pró-Reitoria de Gestão de Pessoal.
Coordenador nacional da ação	Não se aplica
Unidades executoras	Coordenadoria de Desenvolvimento de Pessoal

Fonte: SIMEC.

Análise da execução

Esta atividade teve um bom desempenho na UFRB, quando se leva em conta os propósitos programáticos, os recursos disponíveis e seus resultados. Foram beneficiados 346 servidores (501% de execução), quando estava prevista uma meta física não cumulativa de beneficiar 69 servidores. O auxílio-transporte é pago a todos os servidores que o requerem e que cumprem os requisitos legais, e comprometeu justamente 100% da meta financeira prevista (R\$ 1.575.170,00). As despesas empenhadas foram liquidadas e pagas no mesmo exercício (Quadro 34).

A Pró-Reitoria de Gestão de Pessoal (PROGEP), setor responsável pela execução da atividade na UFRB utiliza mecanismos de controle e monitoramento do uso dos recursos para beneficiar apenas servidores e empregados que atendem aos requisitos normativos.

A ação incorreu em despesas correntes (3.3.90.49 - Auxílio-Transporte) de R\$ R\$ 608.845,00 para a concessão de benefícios de auxílio pecuniário ao transporte, com a fonte de

financiamento interno da ação por meio dos Recursos do Tesouro - exercício corrente (100 – Recursos Ordinários).

Quadro 34. Despesas vinculadas à ação 2012 Auxílio-Alimentação aos Servidores e Empregados.

Código	Natureza da Despesa	Despesas Empenhadas	Despesas Liquidadas	Despesas Pagas
339049	Auxílio-transporte	1.575.170,00	1.575.170,00	1.575.170,00
Total		1.575.170,00	1.575.170,00	1.575.170,00

Fonte: SIMEC.

É preciso relatar que, com a contratação de novos servidores por concurso público, no exercício, a meta financeira prevista para ação não foi compatível com a demanda ocorrida para este benefício. Para suportar essas novas despesas, a gestão utilizou parcela de recursos orçamentários das ações *2004 Assistência Médica e Odontológica aos Servidores, Empregados e seus Dependentes* (R\$20.369,00) e *2012 Auxílio-Alimentação aos Servidores e Empregados* (R\$ 249.525,00), para cobrir o déficit de R\$ 269.894,00.

2.3.2.5 Ação 0750.2012 - Auxílio-Alimentação dos Servidores e Empregados

Quadro 35. Dados gerais da Ação 2012 - Auxílio-Alimentação dos Servidores e Empregados.

Tipo da Ação	Atividade
Finalidade	Conceder o auxílio-alimentação, sob forma de pecúnia, pago na proporção dos dias trabalhados e custeado com recursos do órgão ou entidade de lotação ou exercício do servidor ou empregado; aquisição de vale ou ticket-alimentação ou refeição ou manutenção de refeitório.
Descrição	Concessão em caráter indenizatório e sob forma de pecúnia o auxílio-alimentação aos servidores e empregados ativos, de acordo com a Lei 9527/97, ou mediante aquisição de vale ou ticket-alimentação ou refeição ou, ainda, por meio da manutenção de refeitório.
Unidade responsável pelas decisões estratégicas	Pró-Reitoria de Gestão de Pessoal
Coordenador nacional da ação	Não se aplica
Unidades executoras	Coordenadoria de Administração de Pessoal/Núcleo de Controle e Acompanhamento do Ativo

Fonte: SIMEC.

Análise da execução

Com a meta física prevista não cumulativa de beneficiar 488 servidores, ação obteve 186% de êxito. Pagou-se, em 2010, auxílio-alimentação a 909 servidores. Importante destacar que tal instituto é devido a todo o efetivo da Instituição e a explicação para a ultrapassagem da meta física prevista foram as admissões de servidores (docentes e técnico-administrativos) durante o exercício de 2010. A ação obteve um excelente resultado no exercício, quando se considera que os resultados financeiros alcançaram 87% (R\$ 3.487.435,00) da meta prevista (R\$ 4.029.279,00). Todas as despesas empenhadas foram liquidadas e pagas no exercícios.

O Quadro 36 mostra que a atividade teve despesas correntes (3.3.90.46 – Auxílio-Alimentação e 3.3.90.49 - Auxílio-Transporte) em vulto financeiro da ordem de R\$ 3.487.435,00 para a concessão de benefícios em caráter indenizatório e sob forma de pecúnia. A fonte de financiamento interno da ação foram os Recursos do Tesouro Exercício Correntes (100 – Recursos Ordinários). As despesas empenhadas foram liquidadas e pagas no mesmo exercício (Quadro 36).

Quadro 36. Despesas vinculadas à ação 2012 Auxílio-Alimentação aos Servidores e Empregados.

Código	Natureza da Despesa	Despesas Empenhadas	Despesas Liquidadas	Despesas Pagas
339046	Auxílio-Alimentação	3.237.910,00	3.237.910,00	3.237.910,00
339049	Auxílio-transporte	249.525,00	249.525,00	249.525,00
Total		3.487.435,00	3.487.435,00	3.487.435,00

Fonte: SIMEC.

2.3.2.6 Ação 0750. 20CW – Assistência Médica aos Servidores e Empregados – Exames Periódicos

Quadro 37. Dados gerais da Ação 0750. 20CW – Assistência Médica aos Servidores e Empregados – Exames Periódicos.

Tipo de Ação	Atividade
Finalidade	Proporcionar aos servidores e empregados condições pra manutenção da saúde física e mental.
Descrição	Realização dos exames médicos periódicos dos servidores e empregados da administração pública federal direta, autárquica e fundacional.
Unidade responsável pelas decisões estratégicas	Pró-Reitoria de Gestão de Pessoal
Coordenador nacional da ação	Não se aplica
Unidades executoras	Coordenadoria de Administração de Pessoal/Núcleo de Controle e Acompanhamento do Ativo

Fonte: SIGPLAN.

Análise da execução

Não houve execução da meta física cumulativa prevista de beneficiar 285 servidores no exercício. A meta da ação não foi concretizada em decorrência de problemas administrativos no processo de licitação para realizar o pregão necessário à contratação da empresa prestadora do serviço. Entretanto, o pregão foi efetivado só em novembro de 2010. As despesas foram apenas empenhadas para liquidação e pagamento no exercício de 2011. Assim a meta financeira de R\$ 51.240,00 foi executada em R\$ 50.928,00 (99%).

A ação foi financiada pela fonte 100 – Recursos Ordinários do Tesouro Nacional para suportar a realização de despesas com Outros Serviços de Terceiros – Pessoa Jurídica (código 339039).

2.3.2.7 Ação 1067.4572 - Capacitação de Servidores Públicos Federais em Processo de Qualificação e Requalificação

A Ação 4572 - Capacitação de Servidores Públicos Federais em Processo de Qualificação e Requalificação compreende a única atividade do *Programa 1067 – Gestão de Política de Educação*

Quadro 38. Dados gerais da Ação 4572 - Capacitação de Servidores Públicos Federais em Processo de Qualificação e Requalificação.

Tipo de Ação	Atividade
Finalidade	Promover a qualificação de pessoal com vistas à melhoria continuada dos processos de trabalho, dos índices de satisfação pelos serviços prestados à sociedade e do crescimento profissional.
Descrição	Realização de ações diversas voltadas ao treinamento de servidores, tais como custeio dos eventos, pagamento de passagens e diárias aos servidores, quando em viagem para capacitação, taxa de inscrição em cursos, seminários, congressos e outras despesas relacionadas à capacitação de pessoal.
Unidade responsável pelas decisões estratégicas	Pró-Reitoria de Gestão de Pessoal (PROGEP)
Coordenador nacional da ação	Não se aplica
Unidades executoras	Assessoria Especial de Desenvolvimento de Pessoal Coordenadoria de Desenvolvimento de Pessoal Núcleo de Gestão de Aprimoramento

Fonte: SIGPLAN.

Execução da ação

Neste exercício, esta ação foi bem sucedida com o programa de capacitação de servidores da UFRB. Com a meta física prevista cumulativa de capacitar 183 servidores, ação obteve 229% de êxito (419 servidores técnico-administrativos capacitados). O resultado desta execução teve impactos positivos sobre os resultados alcançados na consecução dos objetivos de médio e longo prazo da UJ, pois permitiu a atingir o objetivo estratégico de elevar o nível de conhecimento a respeito do funcionamento da Administração Pública Federal e da UFRB na área de Pessoal. A PROGEP implementou o Plano Anual de Capacitação, através do qual foram submetidos à qualificação/requalificação dos servidores.

A meta financeira prevista de R\$ 214.299,00 foi realizada em R\$ 170.964,00 (80%). Os Recursos do Tesouro - exercício corrente (112 – Recursos Destinados a Manutenção e Desenvolvimento do Ensino) financiaram as despesas correntes realizadas. O Quadro 39 mostra que, das despesas correntes vinculadas à ação, 63% foram realizadas com Outros Serviços de Terceiros– Pessoa Jurídica e Outros Serviços de Terceiros – Pessoa Física.

A partir das informações do Quadro 39 pode-se aferir que para o empenho de 80% da dotação disponibilizada na ação, executou-se 76% e 75%, respectivamente, das despesas liquidadas e pagas no exercício.

Quadro 39. Despesas vinculadas à ação 4572 - Capacitação de Servidores Públicos Federais em Processo de Qualificação e Requalificação.

Código	Natureza da Despesa	Despesas Empenhadas	Despesas Liquidadas	Despesas Pagas
339036	Outros Serviços de Terceiros – Pessoa Física	59.067,00	59.067,00	59.067,00
339039	Outros Serviços de Terceiros – Pessoa Jurídica	48.415,00	40.645,00	38.955,00
339093	Indenizações e Restituições	34.005,00	34.005,00	34.005,00
339147	Obrigações Tributárias e Contributivas	11.015,00	11.015,00	11.015,00
339033	Passagens e Despesas com Locomoção	8.000,00	8.000,00	8.000,00
339014	Diárias - Civil	5.578,00	5.578,00	5.578,00
339030	Material de Consumo	3.984,00	3.984,00	3.984,00
339139	Outros Serviços de Terceiros – Pessoa Jurídica	900,00	900,00	900,00
Total		170.964,00	163.194,00	161.504,00

Fonte: SIMEC.

A capacitação de servidores públicos é uma atividade estratégica na área de gestão de pessoas e de fundamental importância para a tomada de decisões táticas e operacionais pelos gestores da UJ, particularmente, durante o processo de implantação, onde se verifica deficiência de pessoal qualificado em gestão pública. A sua execução tem implicações positivas no desenvolvimento institucional no longo e médio prazos, assim por está prevista no PDI, constituindo um meta para o exercício.

Em março de 2010, o Plano Anual de Capacitação dos Servidores Técnico-Administrativos da UFRB do ano de 2009 ainda se encontrava com 404 (quatrocentos e quatro) horas a serem cumpridas. Considerando o valor de R\$ 100,00 (cem reais) hora/aula (valor bruto) para pagamento de pessoa física como instrutor para cursos de capacitação, a conclusão do PACAP/2009 representaria 18,85% do valor total da verba de capacitação constante do orçamento de 2010. A alternativa utilizada foi à identificação e seleção de instrutores internos para realização das aulas dos cursos de capacitação, o que permitiu a conclusão do PACAP 2009, a participação de servidores técnico-administrativos da UFRB em eventos externos de capacitação e o lançamento de edital para apoio financeiro aos servidores em Cursos de Pós-Graduação (Quadro 40).

Mantiveram-se, no Plano Anual de Capacitação, referente ao exercício de 2010, as ações na modalidade de estágio em serviço, participações em eventos externos específicos e foram viabilizados os seguintes cursos/palestra:

- Aspectos Legais que regem a Administração Pública no âmbito das IFEs com carga horária de 150h;
- Gestão Pública, com carga horária de 184h;
- Qualidade no Atendimento, com carga horária de 120h;
- Treinamento Introdutório, com carga horária prevista de 125h;
- Processo Administrativo: Lei 9.784/99 e foco na apresentação dos trâmites do funcionamento interno da UFRB.

Disponibilizou-se, através do PACAP 2010, o primeiro Curso de Capacitação à Distância na UFRB: Qualidade no Atendimento, a partir da adesão da UFRB à Rede de Colaboração das IFEs – RCI, que integra treze Universidades Federais do Brasil.

Por meio do Curso Qualidade no Atendimento, a PROGEP certificou 28 servidores, inclusive aqueles que se encontravam cedidos e/ou com lotação provisória em outras instituições.

Quadro 40. Capacitação de servidores realizadas no exercício relativa ao PACAP/2009..

Curso/Evento	Módulo	Carga Horária	Servidores Certificados
Treinamento Introdutório	Ética	24h	31
Competência Relacional	Técnicas de negociação)	32h	13
Informática como Ferramenta de Gestão	Planilhas e gráficos como ferramenta de gestão	40h	16
Comunicação e Expressão	Comunicação e expressão	28h	15
Desenvolvimento de Liderança	A Comunicação e a influência nos resultados	16h	19
	Cultura Organizacional e Liderança	24h	
	Liderando Equipes e Avaliando Desempenho	24h	
	Grupos de Aprendizagem)	24h	
Noções Básicas de Direito para Funcionamento das IFES	Direito Educacional	42h	13
	Comunicação Jurídica e Elaboração de Pareceres)	24h	
Gestão Acadêmica	Noções Básicas de Direito Educacional	32h	13
	A legislação atual do estágio e suas implicações)	16h	
	Planejamento acadêmico)	12h	
	Avaliação institucional	18h	
Desenvolvimento de Habilidades Laboratoriais	Ferramentas Analíticas	32h	15
	Gestão de Laboratórios	16h	
Total		404h	135

Fonte: PROGEP.

Na modalidade Estágio em Serviço viabilizaram-se duas participações de servidores: uma Bióloga, com estágio realizado na Universidade Estadual de Feira de Santana e um Museólogo, com estágio realizado no Museu Afro-Brasileiro da Universidade Federal da Bahia.

Todas as solicitações para participação em evento externo de capacitação que atendiam aos pré-requisitos da legislação vigente, ao PROCAP e aos limites orçamentários de diárias e passagens (quando necessárias) foram atendidas (Quadro 41).

Realizou-se um curso no formato *in company*, Gestão Patrimonial no Serviço Público, visando atender às necessidades de capacitação de 29 servidores, incluindo aqueles lotados na Coordenadoria de Materiais e Patrimônio, e dar cumprimento ao plano de providências da citada Coordenadoria determinado pela Controladoria Geral da União (CGU).

Em 2010, a ação foi viabilizada institucionalmente por meio do Plano Anual de Capacitação/Aperfeiçoamento dos Técnico-administrativos (PACAP), executado pelo Núcleo de Gestão de Aprimoramento e Desempenho/Coordenadoria de Desenvolvimento de Pessoal PROGEP. Sendo ofertados 15 Cursos de Capacitação, perfazendo uma carga horária total de 1.342 horas. Todas as ações na área de aprimoramento tiveram como referencial as Leis 8.112/90, 11.091/2005, o Decreto 5.824/2006 e, principalmente o Programa de Capacitação dos Técnico-

Administrativos da UFRB/PROCAP, criado em 22 de maio de 2009, através da Resolução CONSUNI nº 002/2009 (Quadro 42).

Quadro 41. Participação de servidores em capacitação -Eventos Externos (PACAP 2010).

Evento	Solicitante	Servidores contemplados	Valor (R\$)
Curso de Extensão Marc 21	Coordenadoria da Biblioteca Central	03	3.542,55
Curso Formação de Pregoeiros	Coordenadoria de Licitação e Compras	01	400,00
I COBESA	NUATE/CCAAB	02	450,00
Curso SPDA/CREA-BA	SIPEF/NUGASST	03	1.160,00
5º Fórum Nacional de Competências e Gestão para Resultados	CDP/NUGADES	01	1.790,00
Curso Gestão da Folha de Pagamento de Pessoal no Serviço Público	Auditoria Interna	01	1.790,00
Curso Prático de Auditoria Governamental	Auditoria Interna	01	1.980,00
VI Congresso Nacional dos Secretários Executivos das Universidades Brasileiras	PROAD/Gabinete do Reitor	02	600,00
Seminário Nacional de Convênios Públicos	Coordenadoria de Contratos e Convênios	04	3.440,00
Capacitação e Desenvolvimento de Gestores Públicos	Coordenadoria de Desenvolvimento de Pessoal	01	1.980,00
Seminário Nacional de Bibliotecas Universitárias	Coordenadoria da Biblioteca Central	02	1.160,00
Seminário Acesso ao Ensino Superior	PROGRAD	02	600,00
Montagem de Exposições	NUATE/CAHL	01	150,00
3º Encontro Nacional de Secretariado	CFP- Gabinete da Direção	01	280,00
Curso de Auditoria e Controles Internos Governamentais	Auditoria Interna	03	1.689,40
Curso de Certificação em MTCNA – MD BRASIL	Coordenadoria de Tecnologia da Informação	01	2.398,00
Curso Avaliação de Desempenho na Administração Pública	CDP/NUGADES	01	1.780,00
30º Encontro Nacional das Instituições Federais de Ensino	PROGEP	01	300,00
XIX Seminário Nacional de Segurança das IFEs	Coordenadoria de Logística	01	200,00
VII Semana de administração Financeira, Orçamentária e de Contratações Públicas	Coordenadoria de Licitação e Compras	01	150,00
Curso Operação de Mesas Digitais	NUATE/CAHL	01	950,00
Curso Prática de Cerimonial, Protocolo	SOC	01	1.690,00
Total		35	28.479,95

Fonte: PROGEP.

Ainda na área de Aprimoramento, concedeu-se Incentivo à Qualificação (regulamentado pelo decreto nº 5.824/2006 e pela Lei 11.091/2005) a 95 servidores. A análise dos processos de Incentivo à Qualificação, na UFRB, cabe à Comissão Interna de Qualificação – CIQ, constituída através da Portaria -Reitor nº 648/2010. Até o momento já foram analisados 101 processos de Incentivo à Qualificação na UFRB.

Em decorrência da participação nos Cursos de Capacitação oferecidos pela PROGEP, do cumprimento dos pré-requisitos legais e das correspondentes certificações, 77 servidores obtiveram Progressão por Capacitação Profissional em 2010.

Quadro 42. Cursos internos ofertados através do Plano de Capacitação Anual (PACAP 2010)

Curso/Evento	Módulo/CH	Realização	Certificações
Treinamento Introdutório	Estrutura e Funcionamento do Serviço Público, das IFES e da UFRB (45h)	09/03/2010 a 17/08/2010	130
	Aprendizagem em serviço na unidade de trabalho (60h)	Data de ingresso do servidor até 16/08/2010	
	Ética no Serviço Público (20h)	23 a 26/08/2010	
Gestão Pública	Administração Pública Brasileira (8h)	08/12/2010	20
	Políticas Públicas (32h)	13,14,15 e 18/10/2010	
	Gestão Estratégica Organizacional (60h)	23/11, 25/11, 26/11, 29/11, 30/11, 02/12, 03/12, 06/12/2010	
	Administração e Contabilidade Pública (20h)	20 a 22/10/10	
	Controles e Responsabilidades na Administração Pública (64h)	03 a 05/11/10; 10 a 12/11/10; 16 e 17/11/10	
Aspectos Legais que Regem a Administração Pública	Administração Pública (4h)	30/09/2010	12 (previsto) Curso em andamento
	Direito Constitucional (32h)	30/09, 01, 05,06 e 07/10/2010	
	Direito Administrativo (64h)	27 a 29/10/10, 03 a 05/11/10, 09 e 10/11/10	
	Direito Educacional (28h)	Previsto para fevereiro de 2011	
	Comunicação Jurídica/Elaboração de Pareceres (22h)	06 a 08/12/2010	
Qualidade no Atendimento	Excelência no Serviço Público	09/08 a 22/11/2010	28
	Ética no Serviço Público		
	Produção Textual		
Aspectos Legais que Regem a Administração Pública	Administração Pública (4h)	28/09/2010	30 (previsto) Curso em andamento
	Direito Constitucional (32h)	04 a 06 e 13/10/2010	
	Direito Administrativo (64h)	Previsto para fevereiro de 2011	
	Direito Educacional (28h)	Previsto para fevereiro de 2011	
	Comunicação Jurídica/Elaboração de Pareceres (22h)	Previsto para fevereiro de 2011	

Fonte: PROGEP.

Por fim, destaque especial merece a publicação do Edital de apoio financeiro para servidores técnico-administrativos realizarem Cursos de Pós-Graduação. O apoio se efetivou com o pagamento de até 50% do valor da mensalidade dos cursos, através de crédito em folha de pagamento (rubrica de incentivo educacional). Foram contemplados 39 servidores.

2.3.2.8 Ação 1073.09HB - Contribuição da União, de suas Autarquias e Fundações para o Custeio do Regime de Previdência dos Servidores Públicos Federais.

Quadro 43. Dados gerais de Ação 09HB - Contribuição da União, de suas Autarquias e Fundações para o Custeio do Regime de Previdência dos Servidores Públicos Federais.

Tipo da Ação	Operação Especial
Finalidade	Assegurar o pagamento da contribuição da União, de suas autarquias e Fundações para o custeio do regime de previdência dos servidores públicos federais na forma do art. 8º da Lei nº. 10.887, de 18 de junho de 2004.
Descrição	Pagamento da contribuição da União, de suas autarquias e Fundações para o custeio do regime de previdência dos servidores públicos federais na forma do art. 8º da Lei nº. 10.887, de 18 de junho de 2004.
Unidade responsável pelas decisões estratégicas	Não se aplica
Coordenador nacional da ação	Não se aplica
Unidades executoras	Pró-Reitoria de Gestão de Pessoal (PROGEP)

Fonte: SIGPLAN.

Análise da execução

Essa ação é de execução automatizada. A operação especial não apresenta meta, produto, unidade de medida e indicador registrados no SIGPLAN, pois se trata de despesa de aplicação direta, decorrente de operação entre órgãos, fundos e entidades integrantes dos orçamentos fiscal e da seguridade social, decorrente da Lei nº. 10.887, de 18 de junho de 2004. O único registro cabível para ação é a meta financeira. Observa-se que meta executada R\$ 10.619.615,00 corresponde a 91% da meta prevista (R\$ 11.614.046,00).

As despesas correntes (1- Pessoal e Encargos Sociais - 3.1.91.13 - Contribuições Patronais) foram realizadas com a ação e custaram R\$ R\$ 10.619.615,00 para assegurar o pagamento da contribuição da autarquia para o custeio do regime de previdência dos seus servidores públicos. O acompanhamento financeiro da ação mostra que as fontes de receita corrente para financiar as despesas foram Recursos do Tesouro – Exercício Corrente (100 – Recursos Ordinários e 112 – Recursos Destinados a Manutenção e Desenvolvimento do Ensino).

A meta financeira realizada, com 91% de execução, teve 76% das despesas liquidadas e 75% das despesas pagas no exercício.

2.3.2.9 Ação 1073.10TM.0101 - Implantação da Universidade Federal do Recôncavo da Bahia (No município de Cruz das Almas - BA)

O projeto de implantação da UFRB compreende quatro ações em forma de projetos, um para cada município da Bahia, onde existe um campus universitário, assim os projetos 10TM são identificados na LOA 2010 por um código localizador que identifica a dotação orçamentária de implantação da unidade nos municípios de Cruz das Almas (0101); Amargosa (0103); Santo Antônio de Jesus (0105) e Cachoeira (0107).

Quadro 44. Dados gerais da Ação 10TM. 0101 - Implantação da Universidade Federal do Recôncavo da Bahia (No município de Cruz das Almas – BA).

Tipo da Ação	Projeto
Finalidade	Viabilizar a implantação da Universidade Federal do Recôncavo da Bahia, objetivando realizar educação superior de graduação e pós-graduação, atividades de extensão e desenvolver pesquisas, aumentando assim a oferta de vagas no ensino superior, bem como, viabilizar a construção dos Complexos Acadêmicos Integrados – CAI, compostos de salas de apoio administrativo e acadêmico, laboratórios, biblioteca e quadra poli - esportiva nos campi da UFRB.
Descrição	Construção da infra-estrutura e das edificações, projetos de arquitetura e complementares, engenharia, urbanização, cálculos estruturais, além de licitações para a contratação de obras, serviços e compras de equipamentos e mobiliários, entre outras atividades, conforme legislação pertinente.
Unidade responsável pelas decisões estratégicas	Pró-Reitoria de Planejamento (PROPLAN)
Coordenador nacional da ação	Não se aplica
Unidades executoras	Pró-Reitoria de Administração (PROAD) Superintendência de Implantação e Planejamento do Espaço Físico (SIPEF)

Fonte: SIGPLAN.

Execução da ação

Esta ação teve um desempenho satisfatório, pois os resultados alcançados superaram a meta física prevista. Com a meta física prevista de disponibilizar 870 vagas em cursos de graduação no Centro de Ciências Agrárias, Ambientais e Biológicas (CCAAB) e Centro de Ciências Exatas e Tecnológicas (CETEC), a gestão obteve 103% de êxito (895 vagas disponibilizadas). Este resultado provocou um impacto positivo no objetivo estratégico da UFRB de ampliar e consolidar com qualidade o ensino de graduação. Desta forma, a contribuição do CCAAB e CETEC para a realização da meta de aumentar a oferta de vagas anuais em cursos presenciais prevista no PDI, para este exercício, foi de 38%.

No exercício em foco, para a meta financeira prevista de R\$13.980.000,00; o empenho foi realizado em 100%. De acordo como Quadro 46, as despesas realizadas com a ação, para viabilizar a implantação da UFRB no campus de Cruz das Almas envolveram recursos totais de R\$ 13.965.145,00 (100% do valor disponibilizado). Estes recursos foram utilizados para cobrir despesas correntes (3- Outras Despesas Correntes) no valor de R\$ 6.786.791,00(56%) e Despesas de Capital (4- Investimentos) no valor de R\$ 5.515.745,67 (49%). O restante (R\$ 7.178.354,00) foi empenhado em Obras e Instalações (51%). O financiamento do projeto se deu por meio de Recursos do Tesouro – fontes 100 - Recursos Ordinários e 112 – Recursos Destinados a Manutenção e Desenvolvimento do Ensino.

A partir do Quadro 45 pode-se constatar que, para os valores empenhados, 44% das despesas foram liquidadas e 42% foram pagas no exercício. Quando são verificadas as despesas de Investimento, com Obras e Instalações (R\$ 7.178.354,00), representando 51% do valor empenhado, observa-se que nenhum valor foi pago ou liquidado no exercício. Problemas administrativos relacionados à legislação, condições tecnológicas, recursos humanos e licitação impactaram o

desenvolvimento das ações que culminaram nesse baixo desempenho para o elemento de despesa Obras e Instalações.

Quadro 45. Despesas vinculadas a ação 10TM.0101 Implantação da Universidade Federal do Recôncavo da Bahia – Campus de Cruz das Almas.

Código	Natureza da Despesa	Despesas Empenhadas	Despesas Liquidadas	Despesas Pagas
449051	Obras e Instalações	7.178.354,00	0,00	0,00
339039	Outros Serviços de Terceiros – Pessoa Jurídica	2.744.604,00	2.422.437,00	2.411.167,00
339037	Locação de Mão de obra	1.323.938,00	1.269.308,00	1.269.308,00
339036	Outros Serviços de Terceiros – Pessoa Física	996.845,00	981.092,00	973.135,00
449052	Equipamentos e Material Permanente	511.196,00	392.825,00	382.921,00
339030	Material de Consumo	490.039,00	470.445,00	466.405,00
339033	Passagens e Despesas com Locomoção	244.333,00	244.333,00	244.198,00
339014	Diárias - Civil	171.363,00	171.363,00	170.859,00
339139	Outros Serviços de Terceiros – Pessoa Jurídica	100.721,00	35.006,00	24.285,00
339018	Auxílio Financeiro a Estudantes	82.250,00	82.250,00	82.250,00
339147	Obrigações Tributárias e Contributivas	72.488,00	71.423,00	71.423,00
339093	Indenizações e Restituições	19.716,00	19.716,00	19.716,00
339035	Serviços de Consultoria	9.415,00	9.415,00	9.415,00
339008	Outros Benefícios Assistenciais	8.811,00	8.811,00	8.811,00
339004	Contratação por Tempo Determinado	7.029,00	7.029,00	7.029,00
339047	Obrigações Tributárias e Contributivas	4.043,00	3.874,00	3.874,00
Total		13.965.145,00	6.189.327,00	6.144.796,00

Fonte: SIMEC.

Ao considera o projeto de implantação da UFRB no campus de Cruz das Almas, no que diz respeito à inicialização das obras e instalações previstas, constata-se que, como nos exercícios anteriores, manteve-se atrasado, embora todas as licitações e empenhos tenham sido realizados, garantindo o início da execução dos projetos no início do exercício de 2011.

A Superintendência de Implantação e Planejamento do Espaço Físico (SIPEF), setor da UJ responsável por desenvolver projetos de arquitetura e engenharia, enfrentou dificuldades para realizar o planejamento da ação em Cruz das Almas, com os procedimentos técnicos e gerenciais para elaboração de projetos, licitação das obras e acompanhamento da execução dos serviços de engenharia, em decorrência de recursos humanos especializados insuficientes para atender a demanda requerida na implantação. As soluções encontradas para o problema foram a ampliação do quadro técnico de engenharia e arquitetura, mediante concurso público e Contratação de serviços de engenharia e arquitetura para desenvolvimento e acompanhamento de projetos ou contratação em regime “especial” na modalidade temporária com remuneração compatível ao mercado de trabalho.

Não menos relevantes foram as dificuldades encontradas com o abandono de obras por empresas sem qualificação financeira. A prioridade da SIPEF foi convocar as empresas participantes por ordem de classificação no certame licitatório. Feito a consulta e não havendo empresas interessadas, foram feitas visitas técnicas, para elaboração de nova licitação com objetivo de dar continuidade, concluir e entregar as obras no menor tempo possível. O contexto do quadro técnico no setor, diante da demanda de atividades na Instituição revela a necessidade de aumentar o número de servidores, para isso foram disponibilizados cinco vagas para concurso em 2011: 3 de nível superior e 2 de nível técnico (Engenheiro Civil, Engenheiro Elétrico e Técnico em Edificações).

Devido ao abandono de três obras no ano de 2010 (Quadro 46), em decorrência das empresas não conseguirem dar continuidade aos contratos com a UFRB, foram tomadas as ações de convocar as empresas participantes do certame licitatório. A equipe técnica do SIPEF elaborou um levantamento atualizado das obras paralisadas para a execução de nova licitação com o objetivo de conclusão das obras.

Quadro 46. Obras paralisadas no campus de Cruz das Almas no exercício de 2010.

Nº Contrato	Objeto	Empresa	Situação
	Construção das sedes do CCAAB/CETEC	SOLLARIS Construções LTDA.	Paralisada. Realizada a contratação de nova empresa por licitação
43/2009	Construção de Unidades Zootécnicas	SOLLARIS Construções LTDA.	Paralisada. Em análise técnica para Licitação
10/2010	Construção da Biblioteca Central	Construtora Macadame LTDA	Paralisada. Convocação do 2º colocado no Certame atual.

Fonte: SIPEF.

Os empenho realizados na ação, no exercício (R\$ 7.178.354,00), com a repercussão do desenvolvimento do projeto de implantação da UFRB no Campus de Cruz das Almas em 2011 são arrolados:

- I. Contratação de empresa especializada em engenharia para executar as obras de conclusão das sedes do CCAAB e CETEC, Campus Cruz das Almas (Objeto do Edital de Concorrência Nº 04/2010), no valor de R\$ 1.907.763,36.
- II. Contratação de empresa especializada em engenharia para executar as obras de infraestrutura no Campus de Cruz das Almas (Laboratórios de Ciências Biológicas, Castelos d'água e Unidades Administrativas) (Objeto do Edital de Concorrência Nº 05/2010), no valor de R\$ 5.270.590,59.

2.3.2.10 Ação 1073.10TM0103 - Implantação da Universidade Federal do Recôncavo da Bahia (No município de Amargosa – BA)

Quadro 47. Dados gerais da ação 10TM.0103 - Implantação da Universidade Federal do Recôncavo da Bahia (No município de Amargosa – BA).

Tipo da Ação	Projeto
Finalidade	Viabilizar a implantação da Universidade Federal do Recôncavo da Bahia, objetivando realizar educação superior de graduação e pós-graduação, atividades de extensão e desenvolver pesquisas, aumentando assim a oferta de vagas no ensino superior, bem como, viabilizar a construção dos Complexos Acadêmicos Integrados – CAI, compostos de salas de apoio administrativo e acadêmico, laboratórios, biblioteca e quadra poli - esportiva nos campi da UFRB.
Descrição	Construção da infra-estrutura e das edificações, projetos de arquitetura e complementares, engenharia, urbanização, cálculos estruturais, além de licitações para a contratação de obras, serviços e compras de equipamentos e mobiliários, entre outras atividades, conforme legislação pertinente.
Unidade responsável pelas decisões estratégicas	Pró-Reitoria de Planejamento (PROPLAN)
Coordenador nacional da ação	Não se aplica
Unidades executoras	Pró-Reitoria de Administração (PROAD) Superintendência de Implantação e Planejamento do Espaço Físico (SIPEF)

Fonte: SIMEC.

Análise da execução

Com a meta física prevista não cumulativa de disponibilizar 260 vagas em cursos de graduação no Centro de Formação de Professores (CFP), a gestão obteve 136% de êxito na realização da meta ao executar 360 vagas. Este resultado provocou um impacto positivo no objetivo estratégico da UFRB descrito no PDI como: ampliar e consolidar com qualidade o ensino de graduação. Desta forma, a contribuição do CFP para a realização da meta de aumentar a oferta de vagas anuais em cursos presenciais prevista, para este exercício, alcançou 15%.

A principal decisão dos gestores desta UJ, considerando o vulto financeiro e a relevância para a consecução da meta física da ação, destacam-se como principais, de acordo com o Quadro 48, as despesas de investimento para execução de obras e instalações (77%) e aquisição de equipamentos e material permanente (14%).

O que impactou de forma positiva a consecução da meta financeira prevista (R\$ 6.125.000,00) foi o empenho de R\$ 3.884.291,00 para a aquisição de equipamentos e material permanente, locação de mão-de-obra e obras e instalações.

De acordo com o Quadro 48, as despesas realizadas com a ação, para viabilizar a implantação da UFRB no campus de Amargosa importou recursos no valor de R\$ 4.225.869,00. Estes recursos foram utilizados para cobrir despesas correntes (3- Outras Despesas Correntes) no valor de R\$ 1.415.219,00 (33%) e despesas de capital (4- Investimentos) no valor de R\$ 2810650,00 (67%). Os Recursos do Tesouro (Fontes: 100 - Recursos Ordinários e 112- Recursos Destinados a Manutenção e Desenvolvimento do Ensino) financiaram o projeto.

Quadro 48. Despesas vinculadas a ação 10TM.0103 - Implantação da Universidade Federal do Recôncavo da Bahia – Campus de Amargosa.

Código	Natureza da Despesa	Despesas Empenhadas	Despesas Liquidadas	Despesas Pagas
449052	Equipamentos e Material Permanente	1.828.213,00	664,00	664,00
339037	Locação de Mão de obra	1.073.641,00	855.218,00	855.218,00
449051	Obras e Instalações	982.437,00	93.564,00	93.564,00
339039	Outros Serviços de Terceiros – Pessoa Jurídica	121.980,00	117.932,00	117.932,00
449039	Outros Serviços de Terceiros – Pessoa Jurídica	91.750,00	0,00	0,00
339036	Outros Serviços de Terceiros – Pessoa Física	71.753,00	71.753,00	71.318,00
339030	Material de Consumo	23.873,00	17.064,00	17.064,00
339014	Diárias - Civil	14.308,00	14.308,00	14.308,00
339047	Obrigações Tributárias e Contributivas	11.951,00	11.951,00	11.951,00
339039	Outros Serviços de Terceiros – Pessoa Jurídica	5.406,00	5.406,00	0,00
339047	Obrigações Tributárias e Contributivas	557,00	557,00	557,00
Total		4.225.869,00	1.188.417,00	1.182.576,00

Fonte: SIMEC

Pelo exame do Quadro 48 pode se constatar que do valor do empenho executado, apenas 28% teve suas despesas pagas no exercício (R\$ 1.182.576,00), destaque para despesas de investimentos, representando 67% do empenho realizado, mas com pagamento de apenas 3% do valor empenhado neste grupo de despesas. Problemas administrativos relacionados ao cumprimento dos prazos e da legislação específica para o rito processual licitatório, condições tecnológicas limitantes e recursos humanos insuficientes na área de engenharia impactaram o desenvolvimento das ações da SIPEF que culminaram com o baixo desempenho da execução financeira para o elemento de despesa Obras e Instalações.

A SIPEF finalizou os procedimentos licitatórios que resultaram no empenho de R\$ 982.437,00 (Quadro 48) para atender despesa com a contratação da empresa C.E.R. Engenharia Ltda. para realizar obras de urbanização e construção do Pórtico do Campus de Amargosa da UFRB.

2.3.2.11 Ação 1073.10TM.0105 - Implantação da Universidade Federal do Recôncavo da Bahia (No município de Santo Antônio de Jesus – BA)

Quadro 49. Dados gerais da ação 10TM.0105 - Implantação da Universidade Federal do Recôncavo da Bahia (No município de Santo Antônio de Jesus – BA).

Tipo da Ação	Projeto
Finalidade	Viabilizar a implantação da Universidade Federal do Recôncavo da Bahia, objetivando realizar educação superior de graduação e pós-graduação, atividades de extensão e desenvolver pesquisas, aumentando assim a oferta de vagas no ensino superior, bem como, viabilizar a construção dos Complexos Acadêmicos Integrados – CAI, compostos de salas de apoio administrativo e acadêmico, laboratórios, biblioteca e quadra poli-esportiva nos campi da UFRB.
Descrição	Construção da infra-estrutura e das edificações, projetos de arquitetura e complementares, engenharia, urbanização, cálculos estruturais, além de licitações para a contratação de obras, serviços e compras de equipamentos e mobiliários, entre outras atividades, conforme legislação pertinente.
Unidade responsável pelas decisões estratégicas	Pró-Reitoria de Planejamento (PROPLAN)
Coordenador nacional da ação	Não se aplica
Unidades executoras	Pró-Reitoria de Administração (PROAD) Superintendência de Implantação e Planejamento do Espaço Físico (SIPEF)

Fonte: SIMEC.

Análise da execução

A meta física prevista para ação era disponibilizar 300 vagas em cursos presenciais de graduação no Centro de Ciências da Saúde (CCS), no entanto só foi possível cumprir 87% deste propósito (261 vagas disponibilizadas). A meta do PDI era oferecer 400 vagas, mesmo com a redução de 25% das dessas vagas, o CCS não suportou o atendimento da meta prevista e apresentou as justificativas. Entre os principais fatores que contribuíram para o não cumprimento da meta se destacam os seguintes problemas de execução: as unidades de saúde do município de Santo Antônio de Jesus, incluindo rede básica e hospitalar, não comportam o quantitativo de estudantes do CCS que demandam atividades práticas e estágios curriculares nestes ambientes; a UFRB já demonstrava que não mais apresentaria capacidade logística para transportar estudantes para diferentes municípios do Recôncavo, ou mesmo cidades mais distantes como Feira de Santana e Salvador, para realizarem atividades práticas e estágios curriculares nestes ambientes; as unidades de saúde nos diferentes municípios na qual os estudantes do CCS realizam estágios e atividades práticas curriculares não dispõem de profissionais que possam atuar como preceptores, o que obriga a presença de docentes do CCS para constantemente acompanhar os estudantes nos diferentes campos de práticas em unidades de saúde; o quantitativo de laboratórios didáticos, suas dimensões e infra-estrutura são inadequados para atender a uma oferta de 400 vagas anuais nos cursos de graduação e o quantitativo de estudantes que ingressaram no CCS 2009 excedeu ao número pactuado para o REUNI por este Centro, sendo que os impactos deste excedente implicaram em medidas emergenciais para regularizar os problemas descritos.

Este projeto de implantação da UFRB não obteve resultado exitoso no cumprimento da meta física prevista, no campus de Santo Antonio de Jesus. A implantação da UFRB neste município apresentou atraso neste exercício, como nos anteriores, no que diz respeito ao desenvolvimento de obras e instalações e isto impactou os resultados físicos alcançados. No entanto, para a meta financeira prevista de R\$ 6.350.000,00, a UJ empenhou 91% dos recursos disponíveis para garantir a realização das atividades programadas em 2011.

As despesas realizadas com a ação, para viabilizar a implantação da UFRB no campus de Santo Antônio de Jesus, de acordo com o Quadro 50, envolveram recursos totais de R\$ 5.761.230,00. Estes recursos foram utilizados em despesas correntes (3- Outras Despesas Correntes) no valor de R\$ 1.347.987,00 (23%) e despesas de capital (4- Investimentos) no valor de R\$ 4.413.243,00 (77%), com destaque para obras e instalações (R\$ 4.412.325,00). Os Recursos do Tesouro (Fontes 100 Recursos Ordinários e 112 – Recursos Destinados a Manutenção e Desenvolvimento do Ensino) financiaram o projeto.

Quadro 50. Despesas vinculadas à ação 10TM.0105 - Implantação da Universidade Federal do Recôncavo da Bahia – Campus de Santo Antônio de Jesus.

Código	Natureza da Despesa	Despesas Empenhadas	Despesas Liquidadas	Despesas Pagas
449051	Obras e Instalações	4.412.325,00	345.877,00	345.877,00
339037	Locação de Mão de obra	1.159.352,00	948.319,00	948.319,00
339039	Outros Serviços de Terceiros – Pessoa Jurídica	127.602,00	92.995,00	92.995,00
339036	Outros Serviços de Terceiros – Pessoa Física	25.203,00	25.203,00	25.203,00
339030	Material de Consumo	15.731,00	15.731,00	15.731,00
339014	Diárias - Civil	15.198,00	15.198,00	15.198,00
339047	Obrigações Tributárias e Contributivas	4.901,00	4.901,00	4.901,00
449052	Equipamentos e Material Permanente	918,00	918,00	918,00
Total		5.761.230,00	1.449.142,00	1.449.142,00

Fonte: SIMEC

Considerando o vulto financeiro e a relevância para a consecução da meta física da ação, conforme Quadro 50, apenas 25% das despesas empenhadas foram pagas no exercício. Com destaque para as despesas de capital, na forma de investimentos em obras e instalações (77% do valor empenhado que tiveram pagamento de apenas 8% das despesas no exercício. Problemas administrativos relacionados ao cumprimento dos prazos da legislação específica para o rito processual licitatório, condições tecnológicas limitantes e recursos humanos insuficientes na área de engenharia impactaram o desenvolvimento das ações da SIPEF que culminaram com o baixo desempenho da execução financeira para o elemento de despesa Obras e Instalações.

Para o empenho de R\$ 4.412.325,00, em obras e instalações, foram realizadas as seguintes ações:

- ✓ Contratação de empresa especializada em engenharia para executar as obras de infraestrutura no Campus de Santo Antônio de Jesus: Biblioteca Setorial e Auditório, Laboratórios de Ensino, Pesquisa e Extensão, Castelo d água, Urbanização do Campus – Etapa 1 - (Objeto do Edital de Concorrência N° 06/2010), valor R\$ 3.940.254,93.
- ✓ Contratação da empresa Alta Tensão Serviços e Materiais Elétricos e UFRB para atender despesa com o primeiro termo aditivo ao contrato n° 26/2009, no valor R\$ 472.069,82.

2.3.2.12 Ação 1073.10TM.0107 - Implantação da Universidade Federal do Recôncavo da Bahia – (No município de Cachoeira – BA)

Quadro 51. Dados gerais da ação 10TM107 - Implantação da Universidade Federal do Recôncavo da Bahia (No município de Cachoeira – BA)

Tipo da Ação	Projeto
Finalidade	Viabilizar a implantação da Universidade Federal do Recôncavo da Bahia, objetivando realizar educação superior de graduação e pós-graduação, atividades de extensão e desenvolver pesquisas, aumentando assim a oferta de vagas no ensino superior, bem como, viabilizar a construção dos Complexos Acadêmicos Integrados – CAI, compostos de salas de apoio administrativo e acadêmico, laboratórios, biblioteca e quadra poli - esportiva nos campi da UFRB.
Descrição	Construção da infraestrutura e das edificações, projetos de arquitetura e complementares, engenharia, urbanização, cálculos estruturais, além de licitações para a contratação de obras, serviços e compras de equipamentos e mobiliários, entre outras atividades, conforme legislação pertinente.
Unidade responsável pelas decisões estratégicas	Pró-Reitoria de Planejamento (PROPLAN)
Coordenador nacional da ação	Não se aplica
Unidades executoras	Pró-Reitoria de Administração (PROAD) e Superintendência de Implantação e Planejamento do Espaço Físico (SIPEF)

Fonte:SIGPLAN

Análise de execução

Com a meta física prevista de disponibilizar 400 vagas em cursos de graduação no Centro de Artes, Humanidade e Letras (CAHL), a gestão obteve 100% de êxito. Este resultado provocou um impacto positivo no objetivo estratégico da UFRB de ampliar e consolidar com qualidade o ensino de graduação. Desta forma, a contribuição do CAHL para a realização da meta de aumentar a oferta de vagas anuais em cursos presenciais prevista no PDI, para este exercício, foi de 17%.

A ação obteve resultado exitoso também no cumprimento da meta financeira prevista para o exercício (R\$ 3.625.000,00), a unidade executou 100% dos créditos orçamentários autorizados.

De acordo com o Quadro 52, as despesas realizadas com a ação, que permitiram a continuidade da implantação da UFRB no campus de Cachoeira, envolveram recursos totais empenhados no valor de R\$ 3.624.883,00. Estes recursos foram utilizados em despesas correntes (3- Outras Despesas Correntes) no valor de R\$ 1.026.953,00 (28%) e despesas de capital (4- Investimentos) no valor de R\$ 2.597.930,00 (72%). Os Recursos do Tesouro (Fontes 100 – Recursos Ordinários e 112 – Recursos Destinados a Manutenção e Desenvolvimento do Ensino) financiaram o projeto de implantação da UFRB no município.

De acordo com o Quadro 52, o empenho realizado teve as despesas liquidadas e pagas em 75% no exercício. O grupo de despesas Investimento foi liquidado e pago em 59%, sendo que para o elemento de despesa Obras e Instalações o valor foi de 47%. Problemas administrativos relacionados ao cumprimento dos prazos da legislação específica para o rito processual licitatório, condições tecnológicas limitantes e recursos humanos insuficientes na área de engenharia

impactaram o desenvolvimento das ações da SIPEF que culminaram com o baixo desempenho da execução financeira para o elemento de despesa Obras e Instalações.

Quadro 52. Despesas vinculadas à ação 10TM.0107 - Implantação da Universidade Federal do Recôncavo da Bahia – Campus Cachoeira.

Código	Natureza da Despesa	Despesas Empenhadas	Despesas Liquidadas	Despesas Pagas
449052	Equipamentos e Material Permanente	1.630.464,00	1.077.109,00	1.077.109,00
449051	Obras e Instalações	967.466,00	455.545,00	455.545,00
339039	Outros Serviços de Terceiros – Pessoa Jurídica	731.244,00	538.572,00	538.572,00
339037	Locação de Mão de obra	199.275,00	199.275,00	199.275,00
339036	Outros Serviços de Terceiros – Pessoa Física	51.260,00	51.260,00	51.260,00
339014	Diárias - Civil	15.416,00	15.416,00	15.416,00
339139	Outros Serviços de Terceiros – Pessoa Jurídica	11.924,00	11.924,00	11.924,00
339147	Obrigações Tributárias e Contributivas	10.252,00	10.252,00	10.252,00
339030	Material de Consumo	7.582,00	7.582,00	7.582,00
Total		3.624.883,00	2.366.935,00	2.366.935,00

Fonte: SIMEC.

O empenho realizado pela UFRB no valor de R\$ 967.466,00 em obras e instalações foram realizados para:

- ✓ contratação de empresa em engenharia para executar obras de construção da Residência Estudantil do CAHL no Campus de Cachoeira , no valor de R\$ 869.226,01;
- ✓ contratação da empresa EMPROTEC (Empresa de Projetos Técnicos) para atender despesa com o terceiro aditivo ao contrato nº 24/2009 que tem como objeto a contratação de empresa especializada em arquitetura e engenharia consultivas para o desenvolvimento de projetos básicos e executivos, no valor de R\$ 98.240,46.

2.3.2.13 Ação 1073.11EC – REUNI – Readequação da Infraestrutura da Universidade Federal do Recôncavo da Bahia (UFRB)

Quadro 53. Dados gerais da Ação 11EC – REUNI – Readequação da Infraestrutura da Universidade Federal do Recôncavo da Bahia (UFRB).

Tipo da Ação	Projeto
Finalidade	Promover a revisão da estrutura acadêmica e viabilizar a expansão da Universidade Federal do Recôncavo da Bahia - UFRB, objetivando aumentar a oferta de vagas da Educação Superior, no âmbito da graduação, a partir do melhor aproveitamento da estrutura física e de recursos humanos existentes, visando à otimização da relação aluno/docente e o número de concluintes dos cursos de graduação.
Descrição	Construção de edifícios e execução de obras de infra-estrutura Universidade Federal do Recôncavo da Bahia - UFRB, mediante realização de licitações, de acordo com as legislações específicas. Serão construídos novos prédios para unidades acadêmicas, anexos de unidades e salas de aula, com a correspondente infra-estrutura, material permanente e equipamentos para laboratórios, objetivando ampliar a oferta de vagas.
Unidade responsável pelas decisões estratégicas	Pró-Reitoria de Planejamento (PROPLAN)
Coordenador nacional da ação	Não se aplica
Unidades executoras	Pró-Reitoria de Graduação (PROGRAD) Pró-Reitoria de Administração (PROAD) Superintendência de Implantação e Planejamento do Espaço Físico (SIPEF)

Fonte: SIGPLAN.

Análise da execução

A ação não teve execução satisfatória, pois para uma meta física prevista de disponibilizar 615 vagas em cursos presenciais de graduação (Quadro 54), a UFRB obteve 81% de êxito no seu cumprimento (500 vagas disponibilizadas). Os problemas enfrentados pela UJ no cumprimento da meta estão relacionados à insuficiência do quadro docente e capacidade instalada adequados à demanda requerida para funcionamento pleno dos cursos. Os resultados desta ação tiveram impactos sobre a consecução dos objetivos de médio e longo prazo da UJ, expressos no PDI, pois, o projeto REUNI visa aumentar o número de estudantes e a redução da evasão dos cursos presenciais.

De acordo com o Quadro 55, as despesas realizadas com a ação, que permitiram a continuidade da implantação do REUNI nos quatro campi da UFRB envolveram recursos totais no valor de R\$ 4.780.423,00. Estes recursos foram utilizados para empenho em despesas de capital (4- Investimentos) em Obras e Instalações (73%) e para Equipamentos e Material Permanente (27%). Os Recursos do Tesouro – fontes 100- Recursos Ordinários e 112 – Recursos Destinados a Manutenção e Desenvolvimento do Ensino financiaram a atividade.

O exame do Quadro 55, permite aferir que para empenho realizado, grupo de despesas Investimento foi liquidado e pago em (0,6%). Para o item de despesa Obras e Instalações os problemas administrativos relacionados ao cumprimento dos prazos da legislação específica para o rito processual licitatório, condições tecnológicas limitantes e recursos humanos insuficientes na área de engenharia impactaram o desenvolvimento das ações da SIPEF que culminaram com o baixo desempenho da execução financeira.

Quadro 54. Vagas previstas e realizadas no Projeto REUNI no exercício.

Nome do Curso	Centro/Município	Vagas Previstas	Vagas Disponibilizadas
Ciências Biológicas	CCAAB/Cruz das Almas	10	10
Licenciatura em Biologia	CCAAB/Cruz das Almas	30	30
Engenharia de Pesca	CCAAB/Cruz das Almas	10	10
Engenharia Florestal	CCAAB/Cruz das Almas	20	20
Medicina Veterinária	CCAAB/Cruz das Almas	30	30
Tecnologia em Gestão de Cooperativas	CCAAB/Cruz das Almas	10	10
Zootecnia	CCAAB/Cruz das Almas	20	20
Tecnologia em Gestão Ambiental	CCAAB/Cruz das Almas	70	-
Engenharia Sanitária e Ambiental	CETEC/Cruz das Almas	0	20
Licenciatura em Letras (Letras)	CFP/Amargosa	50	50
Licenciatura em Educação Física	CFP /Amargosa	50	50
Bacharelado Interdisciplinar em Saúde	CCS/Santo Antonio de Jesus	50	50
Ciências Sociais	CAHL/Cachoeira	-	50
Licenciatura em História	CAHL/Cachoeira	100	-
Serviço Social	CAHL/Cachoeira	50	50
Arquitetura e Urbanismo	CAHL/Cachoeira	45	-
Gestão em Políticas Públicas	CAHL/Cachoeira	50	50
Artes Visuais com ênfase em Multimeios	CAHL/Cachoeira	50	50
Total		645	500

Fonte: PROGRAD.

Quadro 55. Despesas vinculadas à Ação 11EC – REUNI – Readequação da Infraestrutura da Universidade Federal do Recôncavo da Bahia (UFRB).

Código	Natureza da Despesa	Despesas Empenhadas	Despesas Liquidadas	Despesas Pagas
449051	Obras e Instalações	3.467.076,00	0,00	0,00
449052	Equipamentos e Material Permanente	1.313.347,00	27.864,00	27.864,00
Total		4.780.423,00	27.864,00	27.864,00

Fonte: SIMEC.

As despesas de obras e instalações (R\$ 3.467.076,00) foram empenhadas com as seguintes finalidades:

- ✓ atender o primeiro termo aditivo ao contrato 02/2010 entre a UFRB e a Construtora Gonçalves, cujo objeto é a construção da Residência Estudantil em Cachoeira, no valor de R\$ 156.312,32;
- ✓ contratação de empresa para executar obras de infraestrutura no Campus de Cruz das Almas (Laboratórios de Ciências Biológicas, Castelos D'Água e Unidades Administrativas), no valor de R\$ 1.615.380,94;
- ✓ Contratação de empresa para executar obras de infraestrutura no campus de Santo Antonio de Jesus (Biblioteca Setorial, Auditórios, Laboratórios de Ensino, etc.), no valor de R\$ 1.300.000,00;
- ✓ Atender despesa com segundo termo aditivo ao contrato 40/2009 firmado entre a UFRB e a empresa Futura Construções e Incorporações para executar obras de construção das unidades de Apoio Acadêmico do CCAAB no Campus de Cruz das Almas, no valor de R\$ 395.383,19.

No Quadro 56 são apresentadas as obras e instalações executadas no Projeto REUNI para as dotações orçamentárias empenhadas no período de 2008 a 2010.

Quadro 56. Obras e instalações executadas pelo Projeto REUNI - 2008 a 2010.

Ano	Descrição	Campus	Área (m ²)	Valor (R\$1,00)	Situação
2008	Construção do Pavilhão de Aulas PA 02	Cruz das Almas	4.224,80	4.092.074,55	Concluída
	Construção de unidades de apoio acadêmico e pesquisa dos cursos de graduação do CCAAB, Etapa 01	Cruz das Almas	2.587,61	1.991.327,18	Concluída
	Construção do Pavilhão de Aulas 01 (1º Termo aditivo entre a UFRB e Construtora Paraguauçu LTDA)	Amargosa	4.224,80	243.022,27	Concluída
2009	Construção das Residências estudantis (2º termo Aditivo entre a UFRB e a Construtora Gonçalves)	Amargosa, Cruz das Almas e Santo Antonio de Jesus	3.265,23	393.022,12	Concluída
	Construção do Hospital de Medicina Veterinária	Cruz das Almas	6.630,00	3.839.034,88	Em andamento
2010	Construção de unidades de apoio acadêmico e pesquisa dos cursos de graduação do CCAAB, etapa 02 (Trata-se 2º termo aditivo entre a UFRB e a Futura Construções e Incorporações)	Cruz das Almas	4.192,65	395.383,19	Em andamento
	Construção de Residência Estudantil - Cachoeira (1º termo Aditivo entre a UFRB e a Construtora Gonçalves)	Cachoeira	1.088,41	156.312,23	Em andamento
	Obras de infraestrutura no Campus de Cruz das Almas (Laboratórios de Ciências Biológicas, Castelos d'água, Unidades Administrativas)	Cruz das Almas	5.951,04	1.615.380,94	Em andamento
	Obras de infraestrutura (Biblioteca Setorial e Auditório, Laboratórios de Ensino, Pesquisa e Extensão, Castelo d'água, Urbanização do Campus – Etapa 1)	Santo Antonio de Jesus	5.555,96	1.300.000,00	Em andamento

Fonte: SIPEF e PROPLAN.

Nesta ação também foram empenhados recursos para atender despesa de aquisição de material permanente (livros) para a Biblioteca Central da UFRB nos valor de R\$ 215.632,00.

2.3.2.14 Ação 1073.2E14 – Reforma e Modernização de Infraestrutura Física das Instituições Federais de Ensino Superior

Quadro 57. Dados gerais da Ação 2E14 – Reforma e Modernização de Infraestrutura Física das Instituições Federais de Ensino Superior.

Tipo da Ação	Atividade
Finalidade	Recuperar, manter e/ou modernizar a infra-estrutura física das IFES, para assegurar a expansão da oferta de vagas do ensino de graduação, com qualidade.
Descrição	Restauração/modernização das edificações/instalações, com vistas a um adequado estado de uso, por meio de obras de pequeno vulto que envolvam ampliação/reforma/adaptação, bem como aquisição e/ou reposição de materiais, inclusive aqueles inerentes às pequenas obras, observados os limites da legislação vigente.
Unidade responsável pelas decisões estratégicas	Pró-Reitoria de Planejamento (PROPLAN)
Coordenador nacional da ação	Não se aplica
Unidades executoras	Pró-Reitoria de Administração (PROAD) Superintendência de Implantação e Planejamento do Espaço Físico (SIPE)

Fonte: SIMEC.

Análise da execução

A meta foi realizada com 3 unidades modernizadas (100% de execução), mediante a aquisição de mobiliário e equipamentos para laboratórios e salas de aula e material permanente para as instalações administrativas da UJ. Assim, o cumprimento da meta impactou positivamente o objetivo estratégico de médio e longo prazo da UJ de adequar, recuperar, complementar, expandir e modernizar a infraestrutura da Instituição, conforme está previsto no PDI, para este exercício.

As despesas realizadas com a ação para viabilizar a modernização e recuperação da infraestrutura física da Instituição envolveram recursos totais de R\$ 967.123,00 (Quadro 58). Estes recursos foram utilizados integralmente para custear despesas de capital (4 - Investimentos) em equipamentos e material permanente. O financiamento da ação foi realizado pelos Recursos do Tesouro - exercício corrente (100 - Recursos Ordinários).

Quadro 58. Despesas vinculadas à ação 1073.2E14 – Reforma e Modernização de Infraestrutura Física das Instituições Federais de Ensino Superior.

Código	Natureza da Despesa	Despesas Empenhadas	Despesas Liquidadas	Despesas Pagas
449052	Equipamentos e Material Permanente	967.123,00	33.051,00	31.971,00
Total		967.123,00	33.051,00	31.971,00

Fonte: SIMEC.

2.3.2.16 Ação 1073.4002 - Assistência ao Estudante do Ensino de Graduação

Quadro 59. Dados gerais da Ação 4002 - Assistência ao Educando do Ensino de Graduação.

Tipo da Ação	Atividade
Finalidade	Apoiar os estudantes do ensino de graduação,

	mantendo, a critério da instituição, os restaurantes universitários, as casas de estudantes e a assistência médico-odontológica.
Descrição	Fornecimento de alimentação, atendimento médico-odontológico, alojamento e transporte, dentre outras iniciativas típicas de assistência social ao educando, cuja concessão seja pertinente sob o aspecto legal e contribua para o bom desempenho do aluno na escola.
Unidade responsável pelas decisões estratégicas	Pró-Reitoria de Políticas Afirmativas e Assuntos Estudantis (PROPAAE)
Coordenador nacional da ação	Não se aplica
Unidades executoras	Coordenadoria de Assuntos Estudantis Núcleo de Gestão de Benefícios

Fonte: SIGPLAN.

Análise da execução

Foram assistidos 976 alunos, (280% de execução), quando estava prevista um meta física não cumulativa de assistir 350 alunos. As modalidades de assistência ao estudante foram:

- ✓ auxílio pecuniário à moradia - 133 alunos assistidos;
- ✓ residência universitária - 167 alunos assistidos;
- ✓ auxílio pecuniário à alimentação - 84 alunos assistidos;
- ✓ serviço de alimentação no Restaurante Universitário – 271 alunos assistidos ;
- ✓ auxílio pecuniário à complementação educacional – 230 alunos assistidos ;
- ✓ auxílio creche – 6 alunos assistidos.

O resultados apresentados desta ação tem impactos positivos sobre os resultados alcançados na consecução dos objetivos de médio e longo prazo da UJ, porque a ação materializa a execução de políticas públicas no Brasil, que visam a garantia do acesso ao ensino superior público e a permanência dos acadêmicos em cursos universitários. Ao apoiá-los para o alcance do êxito acadêmico no tempo regular previsto para a conclusão dos cursos, ao tempo em que os integra de às ações finalísticas da Universidade: ensino, pesquisa e extensão.

A meta financeira da ação foi realizada em 100% (Quadro 60). As despesas atendidas para viabilizar a assistência ao estudante de graduação, envolveram recursos totais de R\$ 1.433.259,00. Estes recursos foram utilizados em despesas correntes (3 - Outras Despesas Correntes). Considerando o vulto financeiro e a relevância para a consecução da meta física da ação, conforme Quadro 57, destacam-se as despesas com auxílio financeiro a estudantes (87%). As fontes de financiamento da ação foram 250- Recursos Próprios Não Financeiro (R\$ 400.000,00) e Recursos do Tesouro - exercício corrente - 100 - Recursos Ordinários (R\$ 1.034.633,00).

A UFRB realizou os propósitos programáticos da atividade por meio de execução de políticas institucionais que, em seu escopo, permitiram a permanência e vivência comunitária de alunos de classes de renda baixa da sociedade. A PROPAAE foi o setor desta UJ responsável pelas decisões estratégicas, execução e gerenciamento dessas políticas, principalmente, mantendo o restaurante universitário, casas de estudantes, assistência médica-odontológica e por meio de auxílio financeiro aos alunos vinculados às atividades universitárias no campo cultural, social e assistencial,

projetos de pesquisa, ensino e extensão já existentes nos Centros que estão relacionadas à sua área de formação e ao desenvolvimento regional. Espera-se que a execução desta atividade contribua para o bom desempenho do aluno na UFRB, com redução do tempo médio de permanência dos alunos nos cursos de graduação; combate ao racismo e inclusão social.

Quadro 60. Despesas vinculadas à Ação 4002 - Assistência ao Estudante do Ensino de Graduação.

Código	Natureza da Despesa	Despesas Empenhadas	Despesas Liquidadas	Despesas Pagas
339018	Auxílio Financeiro a Estudantes	1.244.041,00	1.244.041,00	1.244.041,00
339030	Material de Consumo	186.636,00	139.262,00	139.262,00
339036	Outros Serviços de Terceiros – Pessoa Física	2.152,00	2.152,00	2.152,00
339147	Obrigações Tributárias e Contributivas	430,00	430,00	430,00
Total		1.433.259,00	1.385.885,00	1.385.885,00

Fonte: SIMEC.

Como a demanda pela assistência estudantil tende a crescer na Instituição e a ação da PROPAAE é fundamental para que esta atividade obtenha êxito; é preciso destacar a principal dificuldade citada pelos gestores envolvidos com a ação neste exercício: o acompanhamento das atividades pedagógicas; monitoramento e avaliação dos projetos, destacando os aspectos administrativos e financeiros. Assim é citada a necessidade de recomposição da equipe com a agregação de profissionais com perfis compatíveis com as demandas pedagógicas e administrativas identificadas.

Em 2010, merecem destaque como vínculos de êxito para as atividades realizadas:

- Parcerias com os Municípios do Recôncavo para a realização das ações em prol do acesso ao ensino superior (Universidade para Todos), a saber, Cruz das Almas (2), Cachoeira (1), Governador Mangabeira (2), São Félix(1), Amargosa(2), Mutuípe (1), Sapeçu(1) e Maragojipe (2), Brejões (1), Quixabeira (1).
- As parcerias com os Municípios de Cruz das Almas, Amargosa, Cachoeira, Santo Antonio de Jesus para realização do Projeto Pró-Implantação da Lei 10.639/03.
- Parcerias com os Municípios de Cruz das Almas, Amargosa, Santo Antonio de Jesus, Brejões, Laje, Juiquiriça, Ubaíra e Mutuípe para a realização do IV Fórum Pró-Igualdade Racial e Inclusão Social do Recôncavo.
- Parceria institucional FNDE/MEC/SECAD para a realização do Programa Conexões de Saberes (2010-2011) com a transferência de recursos da ordem de R\$ 336.000,00 (trezentos e trinta e seis mil reais).

2.3.2.17 Ação 1073.4004 - Serviços à Comunidade por Meio de Extensão Universitária

Quadro 61. Dados gerais da Ação 4004 - Serviços à Comunidade por Meio de Extensão Universitária.

Tipo da Ação	Atividade
Finalidade	Oportunizar ao aluno a consolidação com a prática, mediante atividades voltadas à coletividade, viabilizando a prestação de serviços sociais entre a instituição e a comunidade.
Descrição	Realização de cursos de capacitação e qualificação de recursos humanos; promoção de congressos, seminários, e simpósios científicos e culturais desenvolvimento de programas de assistência social a comunidades carentes; e, implementação de ações educativas e culturais, além da manutenção da infraestrutura da extensão universitária para garantir o seu funcionamento.
Unidade responsável pelas decisões estratégicas	Pró-Reitoria de Extensão (PROEXT)
Coordenador nacional da ação	Não se aplica
Unidades executoras	Núcleo de Gestão de Recursos e Informação Núcleo de Gestão de Eventos

Fonte: SIGPLAN.

Análise da execução

A meta prevista não cumulativa era beneficiar 1.800 pessoas, no entanto foram beneficiadas 3.374, registrando uma execução de 187% no exercício. O resultado da execução tem impactos positivos sobre os resultados alcançados na consecução dos objetivos de médio e longo prazo da UJ, por permitir o cumprimento da meta do PDI, no exercício, de aumentar o número de pessoas diretamente atendidas pelas atividades de extensão universitária. Os beneficiados foram estudantes universitários, estudantes de nível médio e fundamental, professores, pesquisadores, empresários e pessoas da comunidade em geral, em diversos segmentos da área de conhecimento: cultura, educação, comunicação, saúde, meio ambiente, trabalho e tecnologia da produção conforme discriminação:

- ✓ programas de cultura (833 pessoas),
- ✓ projetos de comunicação (53 pessoas),
- ✓ projetos de cultura (175 pessoas),
- ✓ projetos de educação (268 pessoas),
- ✓ projetos de meio ambiente (104 pessoas),
- ✓ projetos de saúde (400 beneficiados),
- ✓ projetos de tecnologia da produção (20 beneficiados),
- ✓ cursos de educação (280 beneficiados),
- ✓ cursos de cultura (260 pessoas), cursos de comunicação (300 pessoas),
- ✓ cursos de saúde (250 pessoas),

- ✓ cursos de trabalho (30 pessoas);
- ✓ eventos de educação (146 beneficiados); e
- ✓ eventos de cultura (146 pessoas).

A meta financeira executada alcançou 99% da meta prevista (R\$ R\$ 442.000,00). Na execução da atividade foram envolvidos recursos totais da ordem de R\$ 438.850,00. Este empenho foi integralmente liquidado e pago no exercício e utilizado em despesas correntes (3 - Outras Despesas Correntes). Os Recursos do Tesouro da fonte 112 - Recursos Destinados a Manutenção e Desenvolvimento do Ensino, no valor de R\$ 102.000,00 e da fonte 250 - Recursos Próprios Não Financeiros, no valor de R\$ 340.000,00, financiaram a ação.

Considerando o vulto financeiro e a relevância para a consecução da meta física da ação, conforme Quadro 62, destacam-se como principais, os elementos de despesa corrente 3.3.90.3.6 – Outros Serviços de Terceiros - Pessoa Física e 3.3.90.3.9 e Outros Serviços de Terceiros – Pessoa Jurídica)juntos totalizaram 76% do empenho.

Quadro 62. Despesas vinculadas à Ação 4004 - Serviços à Comunidade por Meio de Extensão Universitária.

Código	Natureza da Despesa	Despesas Empenhadas	Despesas Liquidadas	Despesas Pagas
339036	Outros Serviços de Terceiros – Pessoa Física	219.543,00	219.543,00	219.543,00
339039	Outros Serviços de Terceiros – Pessoa Jurídica	113.933,00	113.233,00	110.171,00
339147	Obrigações Tributárias e Contributivas	44.549,00	44.549,00	44.549,00
339033	Passagens e Despesas com Locomoção	43.185,00	43.185,00	43.185,00
339030	Material de Consumo	14.040,00	14.040,00	14.040,00
339018	Auxílio Financeiro a Estudantes	3.600,00	3.600,00	3.600,00
Total		438.850,00	438.150,00	435.088,00

Fonte: SIMEC.

A Pró-Reitoria de Extensão (PROEXT) coordenou as atividades de extensão universitária para realização das metas desta ação, através das seguintes atividades: cursos de extensão em plantas medicinais; realização da Semana de Ciência e Tecnologia nos Centros da UFRB; curso de extensão em gestão de cooperativas; oficina de elaboração de projetos de extensão; conferência sobre vivência universitária e Semana Nacional de Ciência e Tecnologia.

Os principais avanços que geraram bons resultados e que se identificam com os propósitos programáticos foram:

1. Incentivo à criação de núcleos interdisciplinares de extensão e pesquisa e ensino.
2. Realização de oficinas de elaboração de projetos.
3. Animação da organização institucional do território de identidade do Recôncavo.
4. Participação no atendimento de algumas demandas do governo do estado da Bahia em setores da educação e cultura (PROGRAMA TOPA).

As dificuldades encontradas e percalços que impactaram a execução da ação foram a deficiência no controle e registro das atividades de extensão; número reduzido de docentes

extensionistas e interessados em atividades de extensão e baixo valor dos créditos orçamentários destinados ao apoio de atividades de extensão na UFRB.

2.3.2.18 Ação 10732.4008 Acervo Bibliográfico Destinado às Instituições Federais de Ensino Superior e Hospitais de Ensino

Quadro 63. Dados gerais da Ação 4008 - Acervo Bibliográfico Destinado às Instituições Federais de Ensino Superior e Hospitais de Ensino.

Tipo da Ação	Atividade
Finalidade	Possibilitar a manutenção e preservação, a disponibilização e ampliação do acervo bibliográfico das Instituições Federais de Ensino Superior e Hospitais de Ensino, para melhoria da qualidade do ensino de graduação.
Descrição	Aquisição de bibliografia básica para o ensino de graduação. Ordenação, catalogação, manutenção de sistemas informatizados, limpeza, manutenção e recuperação do acervo.
Unidade responsável pelas decisões estratégicas	Pró-Reitoria de Graduação (PROGRAD)
Coordenador nacional da ação	Não se aplica
Unidades executoras	Coordenadoria de Documentação e Informação (Pró-Reitoria de Administração) Biblioteca Central da UFRB

Fonte: SIGPLAN.

Análise da execução

A meta física prevista para ação era disponibilizar 9.250 volumes, no entanto foram disponibilizados 1.642 volumes, representando 18% de execução da meta física prevista. Os problemas ocorridos na execução estão relacionados com o processo de licitação que tem apresentado dificuldades em realizar o pregão em tempo hábil para disponibilizar os volumes do acervo ainda no exercício. No entanto o empenho foi realizado no valor de R\$ 619.906,00 reais, representando 88% da meta prevista de R\$ 739.965,00, o que permite garantir a aquisição dos volumes estabelecidos na meta atual no exercício de 2011 (Quadro 64). O que de fato correu. A quantidade de volumes recebidos pela Biblioteca Central até março de 2011, referentes aos pregões realizados em de 2010, contabilizam 9.508 volumes, ultrapassando a meta prevista na ação em 3% .

É preciso externar a preocupação dos gestores com a capacidade financeira da UJ em suportar a demanda crescente por acervo bibliográfico compatível com a demanda requerida nos próximos exercícios. Para o exercício de 2010, a Biblioteca Central solicitou 1.517 títulos, compreendendo 17.091 exemplares. A dotação orçamentária disponibilizada na ação não seria suficiente para concretizar essa demanda em sua plenitude. De fato, foram realizadas despesas com aquisição de livros na Ação IIEC – REUNI – Readequação da Infraestrutura da Universidade Federal do Recôncavo da Bahia (UFRB) com o empenho de recursos nos valor de R\$ 215.632,00.

As despesas realizadas com a ação, para viabilizar os volumes disponibilizados no acervo bibliográfico envolveram recursos empenhados em despesas de capital (4- Investimento) no elemento de despesa Equipamentos e Material Permanente. Os Recursos do Tesouro - exercício corrente (112 - Recursos Destinados a Manutenção e Desenvolvimento do Ensino) financiaram a atividade. Pode-se observar que do empenho realizado apenas 21% das despesas foram liquidadas e

pagas no exercício. Do total de recursos destinados às despesas empenhadas apenas 21% delas forma liquidas e pagas no exercício.

Quadro 64. Despesas vinculadas à ação 4008 Acervo Bibliográfico Destinado às Instituições Federais de Ensino Superiores e Hospitais de Ensino.

Código	Natureza da Despesa	Empenhado	Liquidado	Pago
449052	Equipamentos e Material Permanente	619.906,00	128.425,00	128.425,00
Total		619.906,00	128.425,00	128.425,00

Fonte: SIMEC.

Mesmo com a execução de 88% da meta financeira prevista, o investimento em acervo bibliográfico foi bastante reduzido, tendo em vista que UJ encontra-se em implantação e a demanda é elevada. É necessário um aporte de recursos mais substancial para aquisição de acervo bibliográfico em circunstâncias de crescimento contínuo da demanda, face à expansão da vagas e cursos de presenciais de graduação e pós-graduação.

2.3.2.19 Ação 1073.4009 - Funcionamento de Cursos de Graduação

Quadro 65. Dados gerais da Ação 4009 - Funcionamento dos Cursos de Graduação.

Tipo da Ação	Atividade
Finalidade	Garantir o funcionamento dos cursos de graduação das Instituições Federais de Ensino Superior – IFES, formar profissionais de alta qualificação para atuar nos diferentes setores da sociedade, capazes de contribuir para o processo de desenvolvimento nacional, com transparência de conhecimento pautada em regras curriculares.
Descrição	Manutenção da infra-estrutura física do campus, manutenção dos serviços terceirizados, pagamento dos serviços públicos e de pessoal ativo, incluindo participação em órgãos colegiados que congreguem conjunto das IFES.
Unidade responsável pelas decisões estratégicas	Pró-Reitoria de Planejamento
Coordenador nacional da ação	Não se aplica
Unidades executoras	Pró-Reitoria de Graduação Pró-Reitoria de Administração Pró-Reitoria de Gestão de Pessoal

Fonte: SIGPLAN.

Análise da execução

Com a meta física prevista de matricular 5.217 alunos em cursos presenciais de graduação, a UFRB obteve 93,3 % de êxito no cumprimento da meta (4.931). Os problemas enfrentados pela UJ no cumprimento da meta estão relacionados com a decisão do CAHL de não ofertar o curso de Arquitetura (45 vagas), por falta de quadro de docentes e capacidade instalada adequadas à demanda requerida para funcionamento do curso; com a decisão do CCS de não ofertar 150 vagas em seus cursos de graduação, de acordo com as justificativas já apresentadas neste RG; com a

decisão do CCAAB e CETEC de não oferecerem o Curso de Tecnólogo em Gestão Ambiental (70 vagas) por carência de docentes para atender a demanda do curso e outros problemas relacionados com o não preenchimento de vagas devido a evasão dos cursos, trancamento total de matrícula, desistências e outros no decorrer do exercício (85 vagas).

A meta financeira prevista de executar R\$ 59.972.104,00 foi atingida em 98%. O Quadro 66 mostra que neste exercício o grupo de despesas mais relevante da ação, em volume financeiro, foi o Grupo 1 - Pessoal e Encargos Sociais, representando 98% do empenho realizado. Pode ser observado também que 100% do valor empenhado foi liquidado e pago no exercício.

Quadro 66. Grupo de Natureza de Despesa da Ação 4009 - Funcionamento dos Cursos de Graduação.

Código	Grupo de Natureza de Despesa	Empenhado	Liquidado	Pago
4	Investimentos	22.077,84	1.528,26	1.528,26
3	Outras Despesas Correntes	1.920.873,36	1.844.020,21	1.794.601,64
1	Pessoal e Encargos Sociais	57.066.811,69	57.066.811,69	57.066.811,69
Total		59.009.762,89	58.912.360,16	58.862.941,59

Fonte: SIMEC.

O Quadro 67 informa que a maior parcela de créditos orçamentários empenhados nesta ação foi destinada às despesas do elemento 319011 - Vencimentos e Vantagens Fixas – Pessoal Civil (95%).

Quadro 67. Despesas vinculadas a Ação 4009 - Funcionamento dos Cursos de Graduação.

Código	Natureza da Despesa	Empenhado	Liquidado	Pago
319011	Vencimentos e Vantagens Fixas - Pessoal Civil	56.201.535,00	56.201.535,00	56.201.535,00
339039	Outros Serviços de Terceiros – Pessoa Jurídica	1.007.830,00	968.257,00	968.257,00
319004	Contratação por Tempo Determinado	321.580,00	321.580,00	321.580,00
339037	Locação de Mão de obra	248.814,00	248.814,00	248.814,00
319091	Sentenças Judiciais	227.026,00	227.026,00	227.026,00
339018	Auxílio Financeiro a Estudantes	213.432,00	213.432,00	212.982,00
319092	Despesas de Exercícios Anteriores	162.802,00	162.802,00	162.802,00
339014	Diárias - Civil	149.325,00	149.325,00	149.325,00
319016	Outras Despesas Variáveis - Pessoal Civil	139.883,00	139.883,00	139.883,00
339139	Outros Serviços de Terceiros – Pessoa Jurídica	107.000,00	107.000,00	96.779,00
339030	Material de Consumo	105.240,00	68.640,00	68.640,00
339036	Outros Serviços de Terceiros – Pessoa Física	46.515,00	45.834,00	44.994,00
339033	Passagens e Despesas com Locomoção	26.208,00	26.208,00	26.208,00
449052	Equipamentos e Material Permanente	20.550,00	0,00	0,00
319008	Outros Benefícios Assistenciais	13.986,00	13.986,00	13.986,00
339147	Obrigações Tributárias e Contributivas	8.284,00	8.284,00	8.284,00
339020	Auxílio Financeiro a Pesquisadores	3.600,00	3.600,00	3.600,00
339092	Despesas de Exercícios Anteriores	2.356,00	2.356,00	2.356,00
339093	Indenizações e Restituições	2.270,00	2.270,00	2.270,00
449051	Obras e Instalações	1.528,00	1.528,00	1.528,00
Total		59.009.764,00	58.912.360,00	58.900.849,00

Fonte: SIMEC.

Conforme o Quadro 68, o financiamento da ação foi realizado pelos Recursos do Tesouro - Exercício Corrente em 99% do valor empenhado (Fontes 100 – Recursos Ordinários e 112- Recursos Destinados a Manutenção e Desenvolvimento do Ensino) e restante pela fonte 250 - Recursos Próprios Não-Financeiros.

Quadro 68. Fonte de Recursos da Ação 4009 - Funcionamento dos Cursos de Graduação.

Código	Fonte de Recurso	Autorizado	Empenhado	Liquidado	Pago	% (Pago /Autorizado)
100	Recursos Ordinários	1.200.000,00	727.296,68	727.296,68	727.296,68	61
112	Recursos Destinados a Manutenção e Desenvolvimento do Ensino	57.670.313,00	57.626.228,97	57.590.153,99	57.579.932,74	100
250	Recursos Próprios Não-Financeiros	1.101.791,00	656.237,24	594.909,49	555.712,17	50
Total		59.972.104,00	59.009.762,89	58.912.360,16	58.862.941,59	98

Fonte: SIMEC.

Nesta ação foram adotadas decisões operacionais e de gastos para a manutenção da infraestrutura física dos campi de Amargosa, Cachoeira, Cruz das Almas e Santo Antonio de Jesus, como também a manutenção dos serviços terceirizados, pagamento dos serviços públicos e de pessoal ativo, para garantir a matrícula dos alunos e o funcionamento dos cursos de graduação

De acordo com os Quadros 69 e 70, no exercício de 2010, a UFRB ofertou 2.492 vagas em processos de seletivos (SISU-ENEM e Outras Formas de Ingresso) em 33 cursos de graduação e efetivamente preencheu 2.418 vagas. A oferta dos cursos de graduação foi distribuída em quatro campi e em cinco Centros, identificados pelas áreas de conhecimento onde os cursos estão inseridos.

Foram implantados no exercício de 2010 cinco cursos no turno noturno com a oferta de 250 vagas (Tecnólogo em Gestão Pública, Bacharelado em Artes Visuais, Bacharelado em Serviço Social, Licenciatura em Letras, com Libras e Língua Estrangeira e Licenciatura em Educação Física).

De acordo com o Quadro 70, no campus de Cruz das Almas, o Centro de Ciências Agrárias, Ambientais e Biológicas (CCAAB), com nove cursos de graduação e com 1.548 alunos, respondeu por 32% do quadro discente regularmente matriculado na Universidade; enquanto que o Centro de Ciências Exatas e Tecnológicas (CETEC) matriculou 613 alunos em dois cursos, o que correspondeu a 11% dos discentes da Instituição. No campus de Cachoeira, o Centro de Artes, Humanidades e Letras (CAHL), com a oferta de onze cursos de graduação efetivou a matrícula de

1.078 alunos, representando 22% do efetivo da UFRB. No campus de Santo Antonio de Jesus, o Centro de Ciências da Saúde (CSC) ofertou quatro cursos de graduação para 963 alunos (20% dos discentes da UJ). No campus de Amargosa, o Centro de Formação de Professores (CFP) ofertou sete cursos para 729 alunos matriculados (15% do corpo discente da UFRB).

Ao examinar expansão das vagas e cursos de graduação da UFRB, a partir do Quadro 71, é possível verifica o esforço institucional para aumentar a sua atuação em educação superior no Recôncavo da Bahia. No exercício de 2006 foram matriculados 706 alunos; já no ano de 2010 foram matriculados 4.932, a oferta no período de 5 anos cresceu 596%, ampliou-se a oferta anual de vagas de 455 vagas em 2006 para 2.384 em 2010, com um taxa de crescimento no período de 344%. Essa ampliação do número de vagas (2.384) foi resultado tanto do aumento do número de vagas ofertadas nos cursos já existentes, quanto da criação de cursos novos e vagas remanescentes e ociosas nos diversos cursos.

Quadro 69. Vagas e previstas e realizadas em cursos de graduação em 2010.

Curso	ENEM		Outras Formas de Ingresso		
	Vagas Previstas	Vagas Realizadas	Vagas Previstas	Vagas Realizadas	Execução das Vagas
Agronomia	100	118	50	9	85%
Biologia (Bacharelado)	60	61	27	1	71%
Biologia (Licenciatura)	80	99	19	2	102%
Engenharia de Pesca	60	73	20	0	91%
Engenharia Florestal	70	78	11	4	101%
Medicina Veterinária	80	86	13	1	94%
Tecnologia em Agroecologia	60	71	13	1	99%
Tecnologia em Gestão de Cooperativas	70	76	10	5	101%
Zootecnia	70	88	16	0	102%
Total CCAAB	650	750	179	23	93%
Bacharelado em Ciências Exatas e Tecnológicas	200	266	7	0	129%
Engenharia Sanitária e Ambiental	80	96	35	1	84%
Total CETEC	280	362	42	1	113%
Artes Visuais	50	53	0	0	106%
Ciências Sociais	50	53	6	2	98%
Cinema e Áudio Visual	50	51	13	3	86%
Comunicação	50	53	10	0	88%
História Licenciatura (Diurno)	50	54	0	5	118%
História Licenciatura (Noturno)	50	55	8	0	95%
Museologia	50	55	5	1	102%
Tecnologia em Gestão Pública	50	50	0	0	100%
Serviço Social (Diurno)	50	51	1	1	102%
Serviço Social (Noturno)	50	54	0	0	108%
Total CAHL	500	529	43	12	89%
Bacharelado Interdisciplinar em Saúde	100	105	3	1	103%
Enfermagem	50	54	20	20	106%
Nutrição	50	54	26	5	78%
Psicologia	50	50	37	9	68%
Total CCS	250	263	86	35	89%
Licenciatura em Educação Física	50	51	6	0	91%
Licenciatura em Filosofia	60	62	33	5	72%
Licenciatura em Física	50	55	0	0	110%
Licenciatura em Letras	50	56	0	0	112%
Licenciatura em Matemática	50	55	0	0	110%
Licenciatura em Pedagogia (Diurno)	50	48	0	1	98%
Licenciatura em Pedagogia (Noturno)	50	56	9	3	100%
Licenciatura em Química	50	51	4	0	94%
Total CFP	410	434	52	9	96%
Total (UFRB)	2.090	2.338	402	80	95%

Fontes: Edital nº 1, de 30.10.2009. D.O.U. nº 189, Seção 3, pág. 63,(02/10/2009); Termo de Participação, 2ª Edição de 2010 – Sistema de Seleção Unificado; Sistema Acadêmico Sagres (extraído em 10/03/2011) e PROGRAD.

Quadro 70. Alunos matriculados por curso e Centro.

Centro/Campus/Cursos	Alunos Matriculados 2010.1	Alunos Matriculados 2010.2	Curso/Centro (%)	Curso/UFRB (%)
CCAAB - Cruz das Almas	1.537	1.548	100	32
Agronomia	526	501	33	11
Biologia Bacharelado (Diurno)	106	134	8	2
Biologia Licenciatura (Noturno)	207	187	13	4
Engenharia de Pesca	130	88	7	2
Engenharia Florestal	162	133	10	3
Medicina Veterinária	121	153	9	3
Tecnologia em Agroecologia	29	93	4	1
Tecnologia em Gestão Cooperativas	82	151	8	2
Zootecnia	174	108	9	3
CETEC - Cruz das Almas	484	613	100	11
Bacharelado em Ciências Exatas e Tecnológicas	304	397	64	7
Engenharia Sanitária. Ambiental	180	216	36	4
CAHL - Cachoeira	1.110	1.078	100	22
Artes Visuais	53	46	5	1
Ciências Sociais	135	113	11	3
Cinema e Audiovisual	120	110	11	2
Comunicação	181	143	15	3
História Bacharelado	96	83	8	2
História Licenciatura (noturno)	130	127	12	3
História Licenciatura (diurno)	47	99	7	1
Museologia	160	129	13	3
Serviço Social (noturno)	53	46	5	1
Serviço Social (diurno)	85	135	10	2
Tecnologia em Gestão Pública	50	47	4	1
CCS - Santo Antônio de Jesus	937	963	100	20
Bacharelado Interdisciplinar em Saúde	98	131	12	2
Enfermagem	277	282	29	6
Nutrição	286	277	30	6
Psicologia	276	273	29	6
CFP - Amargosa	683	729	100	15
Licenciatura em Educação Física (Noturno)	51	39	6	1
Licenciatura em Filosofia (noturno)	74	137	14	2
Licenciatura em Física (diurno)	95	63	11	2
Licenciatura em Letras (Noturno)		52	7	1
Licenciatura em Matemática (diurno)	138	113	17	3
Licenciatura em Pedagogia (diurno)	178	151	22	3
Licenciatura em Pedagogia (noturno)	65	115	12	2
Licenciatura em Química (diurno)	82	59	10	1
TOTAL GERAL	4.751	4.932	100	100

Fonte: Sistema Acadêmico SAGRES (Extraído em 07/02/2011).

Quadro 71. Evolução das vagas disponibilizadas e de alunos matriculados no período de 2006 a 2010.

Graduação	2006	2007	2008	2009	2010	Taxa de Crescimento 2006-2010
Vagas disponibilizadas	455	537	947	1.717	2.384	344%
Alunos Matriculados	709	1.619	2.153	3.537	4.932	596%

Fontes: Sagres Acadêmico e Relatório de Gestão – 2006.

2.3.2.20 1073.6368 - Instrumental para Ensino e Pesquisa Destinado a Instituições Federais de Ensino Superior e Hospitais de Ensino

Quadro 72. Dados gerais da Ação 6368 - Instrumental para Ensino e Pesquisa Destinado a Instituições Federais de Ensino Superior e Hospitais de Ensino.

Tipo da Ação	Atividade
Finalidade	
Descrição	
Unidade responsável pelas decisões estratégicas	Pró-Reitoria de Planejamento (PROPLAN)
Coordenador nacional da ação	Não se aplica
Unidades executoras	Pró-Reitoria de Graduação (PROGRAD) Pró-Reitoria de Administração (PROAD) Pró-Reitoria de Gestão de Pessoal (PROGEP) Pró-Reitoria de Graduação (PROGEP)

Fonte: SIMEC.

Análise da execução

A meta física prevista (não cumulativa) era de equipar 30 laboratórios, no entanto foram equipados 33 laboratórios, equivalendo a uma execução de 110% no exercício. O resultado da execução teve impactos positivos sobre os resultados alcançados na consecução dos objetivos de médio e longo prazo da UJ por permitir o cumprimento da meta do PDI, no exercício, de equipar laboratórios didáticos. Foram atendidos:

- ✓ nove laboratórios do CETEC - Química (2), Bioquímica (1), Física (2), Topografia (1); Química Ambiental (1), Química Geral e Orgânica, Bioquímica (1);
- ✓ doze laboratórios do CAHL - Edição de Vídeo (1), Estúdio de TV (1), Estúdio de Áudio (4), Técnicas e Processos Artísticos (5), Informática – Pós-Graduação (1); e
- ✓ cinco laboratórios do CCAAB - Genética de Microorganismos (3), Histologia e Embriologia Animal (1), Osteologia (1).

A meta financeira prevista era executar despesas no valor de R\$ 7.422.739,00 e foram empenhados recursos da ordem de R\$ 7.373.063,37, representando 99% do disponível. Deste valor 79% foi destinado à aquisição de equipamentos e material permanente. Do Quadro 73 depreende-se que apenas 4% do valor empenhado foi liquidado e pago no exercício. A ação foi financiada pelos Recursos do Tesouro através das fontes 100- Recursos ordinários e 112 - Recursos Destinados a Manutenção e Desenvolvimento do Ensino (61%).

Quadro 73. Despesas vinculadas à ação 6368 - Instrumental para Ensino e Pesquisa Destinado a Instituições Federais de Ensino Superior e Hospitais de Ensino

Código	Natureza da Despesa	Empenhado	Liquidado	Pago
449052	Equipamentos e Material Permanente	5.828.402,00	307.907,00	307.907,00
449051	Obras e Instalações	1.544.661,00	0,00	0,00
Total		7.373.063,00	307.907,00	307.907,00

Fonte: SIMEC.

O empenho em obras e instalações, no valor de R\$ 1.544.661,00, foi executado para:

- ✓ atender despesas com o primeiro aditivo ao contrato 32/2009 entre a UFRB e a MVA Construções e Incorporações Ltda. que tem como objeto a prorrogação de prazo de vigência e execução e acréscimo do valor do contrato. Valor: R\$ 757.382,33;
- ✓ contratação de empresa ATIVA ENGENHARIA Ltda. para executar obras de infraestrutura no campus de Cruz das Amas (Laboratório de Ciências Biológicas, Castelos d'água e unidades administrativas) como complementação ao contratado. Valor: R\$ 824.528,10.

2.3.2.21 Ação 1073.8282 - Reestruturação e Expansão das Universidades Federais - REUNI

Quadro 74. Dados gerais da Ação 8282 - Reestruturação e Expansão das Universidades Federais - REUNI.

Tipo da Ação	Atividade
Finalidade	Promover a revisão da estrutura acadêmica das universidades federais, de modo a possibilitar a elevação da mobilidade estudantil, a criação de vagas, especialmente no período noturno, e o completo aproveitamento da estrutura física e de recursos humanos existentes, otimizando a relação aluno/docente e o número de concluintes dos cursos de graduação.
Descrição	Apoio a Planos de Reestruturação e Expansão, elaborados pelas Universidades Federais, no exercício de sua autonomia, que visem o aumento do número de estudantes, a redução da evasão, o completo aproveitamento da estrutura instalada e a adequação e modernização da estrutura acadêmica e física das instituições, por meio de obras de pequeno vulto, incluindo reforma, construção, aquisição de equipamentos, materiais e serviços. A expansão referida nesta ação não pode caracterizar início de projetos de grande vulto que, conforme legislação em vigor, só poderão ser executados à conta de crédito orçamentário específico, vedado o empenho de valores a eles destinados em outra dotação.
Unidade responsável pelas decisões estratégicas	Pró-Reitoria de Planejamento (PROPLAN)
Coordenador nacional da ação	Não se aplica
Unidades executoras	Pró-Reitoria de Graduação (PROGRAD) Pró-Reitoria de Administração (PROAD) Pró-Reitoria de Gestão de Pessoal (PROGEP) Pró-Reitoria de Graduação (PROGEP)

Fonte: SIGPLAN.

Análise da execução

Com a meta física prevista de disponibilizar 615 vagas em cursos presenciais de graduação, a UFRB obteve 81% de êxito no cumprimento da meta (500 vagas disponibilizadas). Os problemas enfrentados pela UJ no cumprimento da meta estão relacionados com a falta de quadro de docentes e capacidade instalada adequadas à demanda requerida para funcionamento dos cursos. Os resultados desta ação tem impactos sobre os resultados alcançados na consecução dos objetivos de médio e longo prazo da UJ, expressos no PDI, pois, o projeto REUNI visa o aumento do número de estudantes e a redução da evasão.

Na LOA 2010, o projeto REUNI, pactuado com o MEC, materializou-se em duas ações do Programa 1073 - Brasil Universitário, ou seja, a Ação IIEC – REUNI – Readequação da Infraestrutura da Universidade Federal do Recôncavo da Bahia, no valor de R\$ 4.780.423,00, para despesas de Investimento (obras e instalações) e esta ação em foco, no valor de R\$ 1.636.583,00, para Outras despesas Correntes (manutenção), totalizando recursos orçamentários disponibilizados à UJ, nas duas ações, no valor de R\$ 6.417.006,00.

De acordo com Quadro 75, pode-se verificar que, para o projeto REUNI, nesta ação, foi realizado o empenho de R\$ 1.636.583,00, representando 100% de cumprimento da meta financeira, com as despesas integralmente liquidadas e pagas no exercício.

Quadro 75. Despesas vinculadas à ação 8282 - Reestruturação e Expansão das Universidades Federais - REUNI.

Código	Natureza da Despesa	Despesas Empenhadas	Despesas Liquidadas	Despesas Pagas
339037	Locação de Mão de obra	1.180.076,00	1.180.076,00	1.180.076,00
339039	Outros Serviços de Terceiros – Pessoa Jurídica	261.773,00	259.890,00	259.890,00
339018	Auxílio Financeiro a Estudantes	105.647,00	105.647,00	105.647,00
339030	Material de Consumo	59.031,00	58.111,00	58.111,00
339093	Indenizações e Restituições	15.625,00	15.625,00	15.625,00
339036	Outros Serviços de Terceiros – Pessoa Física	8.370,00	8.370,00	8.370,00
339033	Passagens e Despesas com Locomoção	3.864,00	3.864,00	3.864,00
339147	Obrigações Tributárias e Contributivas	1.674,00	1.674,00	1.674,00
339047	Obrigações Tributárias e Contributivas	523,00	0,00	0,00
Total		1.636.583,00	1.633.257,00	1.633.257,00

Fonte: SIMEC.

O projeto REUNI, em decorrência do vulto dos recursos financeiros previstos para sua implantação (R\$58.330.085,83) e transferidos neste exercício (R\$ 6.417.006,00); período de duração (5 exercícios) e o seu impacto sobre a estrutura acadêmica dos campi da UFRB (elevação da mobilidade estudantil, criação de vagas, especialmente no período noturno, completo aproveitamento da estrutura física e de recursos humanos existentes, otimização da relação aluno/docente e o número de concluintes dos cursos de graduação) causou um impacto nos indicadores globais da Universidade, com reflexos sobre o desenvolvimento institucional, no que diz respeito às metas prevista no PDI para este exercício, principalmente naquelas metas atinentes aos cursos de graduação.

Conforme o pactuado com o MEC, em reunião no dia 11/09/2007, no exercício de 2010, estava previsto a oferta global de 45 cursos de graduação, dos quais 17 seriam do turno noturno, a unidade executou 33 cursos, sendo 10 deles em turno noturno. Com relação às vagas anuais globais; onde estavam previstas 2.595 vagas, sendo 930 delas no turno noturno, foram preenchidas 2.418 (2.338 vagas pelo ENEM e 80 vagas por outras formas de ingresso), sendo 560 vagas no

turno noturno. A justificativa é que a unidade enfrentou problemas no andamento dos projetos de implantação nos seus quatro campi, em atividades de construção de edificações, instalações e infraestrutura, adequação dos recursos humanos e problemas logísticos.

O Quadro 76 informa com se deu a alocação da vagas destinadas ao cumprimento da meta física prevista desta ação.

Quadro 76. Vagas previstas e realizadas no Projeto REUNI no exercício.

Nome do Curso	Centro/Campus	Vagas previstas	Vagas realizadas
Ciências Biológicas	CCAAB/Cruz das Almas	10	10
Licenciatura em Biologia	CCAAB/Cruz das Almas	30	30
Engenharia de Pesca	CCAAB/Cruz das Almas	10	10
Engenharia Florestal	CCAAB/Cruz das Almas	20	20
Medicina Veterinária	CCAAB/Cruz das Almas	30	30
Tecnologia em Gestão de Cooperativas	CCAAB/Cruz das Almas	10	10
Zootecnia	CCAAB/Cruz das Almas	20	20
Tecnologia em Gestão Ambiental	CCAAB/Cruz das Almas	70	-
Engenharia Sanitária e Ambiental	CETEC/Cruz das Almas	0	20
Licenciatura em Letras(Letras)	CFP/Amargosa	50	50
Licenciatura em Educação Física	CFP/Amargosa	50	50
Bacharelado Interdisciplinar em Saúde	CCS/Santo Antonio de Jesus	50	50
Ciências Sociais	CAHL/Cachoeira	-	50
Licenciatura em História	CAHL/Cachoeira	100	-
Serviço Social	CAHL/Cachoeira	50	50
Arquitetura e Urbanismo	CAHL/Cachoeira	45	-
Gestão em Políticas Públicas	CAHL/Cachoeira	50	50
Artes Visuais com ênfase em Multimeios	CAHL/Cachoeira	50	50
Total		645	500

Fonte: PROGRAD.

A UFRB pretende alcançar, com a participação no REUNI, a melhoria geral das condições do ensino de graduação, com qualificação na oferta de cursos, visando a redução de evasão e aumento da taxa de sucesso, com taxa de conclusão da ordem de 90% e uma relação aluno/professor mínima de 18/1.

Um fato relevante que impactou a decisão dos gestores para gastos nesta ação foi a ampliação do auxílio financeiro aos estudantes, que superou a meta prevista no Projeto REUNI, para todos os anos analisados (Quadro 77), já que a meta era beneficiar 81 alunos. No atual exercício, este atendimento atingiu 384 estudantes, representado um crescimento de 61% e 20%, respectivamente, em relação aos exercícios 2008 e 2009.

Quadro 77. Assistência estudantil pelo REUNI nos exercícios 2008, 2009 e 2010.

Modalidade	2008	2009	2010
Residência Universitária	98	159	167
Auxílio Pecuniário à Moradia	39	50	133
Auxílio Alimentação	93	111	84
Total	238	320	384

Fonte: PROPAE.

2.3.2.22 Ação 1375.4006 – Funcionamento de Cursos de Pós-Graduação

Quadro 78. Dados gerais da Ação 4006 – Funcionamento de Cursos de Pós-Graduação.

Tipo	Atividade
Finalidade	Formar profissionais de alta qualificação para atuar nos diferentes setores da sociedade, capazes de contribuir para o processo de desenvolvimento nacional, com transferência de conhecimento pautada em regras curriculares
Descrição	Desenvolvimento de ações para assegurar a manutenção e o funcionamento dos cursos de pós-graduação nas Instituições Federais de Ensino Superior, correspondendo a dispêndios com a coordenação dos programas de pós-graduação, abrangendo organização das atividades de ensino, pesquisa e extensão. Manutenção de infra-estrutura física, manutenção de serviços terceirizados, pagamento de serviços públicos, entre outros.
Unidade responsável pelas decisões estratégicas	Pró-Reitoria de Pesquisa e Pós-Graduação - PRPPG
Coordenador nacional da ação	Não se aplica.
Unidades executoras	Coordenadoria de Ensino de Pós-Graduação

Fonte: SIGPLAN.

Análise da execução

A ação foi realizada com êxito no âmbito da UJ. A abertura e estruturação de cursos de pós-graduação refletiram no incremento do número de alunos matriculados no ano de 2010. A meta prevista não cumulativa era de matricular 130 alunos, no entanto, foram matriculados 190 no segundo semestre de 2010, representando 146% de execução no exercício. O resultado da execução tem impactos positivos sobre os resultados alcançados na consecução dos objetivos de médio e longo prazo da UJ, por permitir o cumprimento da meta do PDI, no exercício, de aumentar o número de alunos matriculados nos cursos de mestrado e doutorado.

O Quadro 79 mostra que a UJ possuía no exercício em foco oito cursos de pós-graduação *stricto sensu*. Cabe destacar o Programa de Ciências Agrárias, que deteve 59% das matrículas efetuadas. Os demais cursos encontram-se no seu primeiro ou segundo ano de funcionamento e, dessa forma, realizaram apenas dois a três processos seletivos. Espera-se que com o avanço destes cursos o número de matrículas seja ampliado e a participação de cada curso se torne mais equitativa.

Quadro 79. Número de alunos matriculados (não cumulativo) em programas de pós-graduação.

Curso	Alunos Matriculados 1º Cemitério	Alunos Matriculados 2ºSemestre
Doutorado em Ciências Agrárias	36	32
Mestrado em Ciências Agrárias	75	54
Mestrado em Ciência Animal	35	33
Mestrado em Ciências Sociais	11	11
Mestrado em Microbiologia Agrícola	32	29
Mestrado em Recursos Genéticos Vegetais	19	14
Mestrado em Solos e Qualidade dos Ecossistemas	8	7
Mestrado Profissional em Defesa Agropecuária	10	10
Total	226	190

Fonte: Sistema Acadêmico Sagres.

A meta financeira prevista foi de R\$ R\$ 87.384,00 e a Instituição conseguiu executá-la em 89% (R\$ 78.089,31). Do Quadro 80 conclui-se que a maior parcela de despesas são realizadas com serviços de terceiros de pessoas física e jurídica (67%). Os créditos orçamentários foram financiados pelas fontes 100- Recursos Ordinários e 112 – Recursos Destinados a Manutenção e Desenvolvimento do Ensino.

Quadro 80. Despesas vinculadas a Ação 4006 - Funcionamento de Cursos de Pós-Graduação.

Código	Natureza da Despesa	Empenhado	Liquidado	Pago
339039	Outros Serviços de Terceiros – Pessoa Jurídica	39.591,00	39.591,00	39.591,00
339036	Outros Serviços de Terceiros – Pessoa Física	16.071,00	16.071,00	16.071,00
339030	Material de Consumo	8.511,00	4.865,00	4.865,00
339018	Auxílio Financeiro a Estudantes	6.982,00	6.982,00	6.982,00
339033	Passagens e Despesas com Locomoção	2.842,00	2.842,00	2.842,00
339147	Obrigações Tributárias e Contributivas	2.416,00	2.416,00	2.416,00
339014	Diárias - Civil	1.676,00	1.676,00	1.676,00
Total		78.089,00	74.443,00	74.443,00

Fonte: SIMEC.

Em face de metas estabelecidas no projeto REUNI e no plano estratégico desta UJ (PDI), novas propostas de criação de programas de pós-graduação são estimuladas através da Pró-Reitoria de Pesquisa e Pós-Graduação (PRPPG). Algumas delas encontram-se em fase de elaboração em quatro Centros da UFRB:

- a) CCAAB - Mestrado Profissional em Gestão de Políticas Públicas e Segurança Social (aprovado pelo CAPES para funcionar a partir de 2011) e Mestrado em Saúde e biotecnologia Animal.
- b) CCS - Mestrado Profissional em Desenvolvimento Familiar; Ciências da Saúde.
- c) CFP – Mestrado em Educação e Sustentabilidade.
- d) CAHL - Mestrado Profissional em Jornalismo.

Como parte das atividades financiadas por esta ação foram realizados em conjunto o IV Seminário de Pesquisa do Recôncavo da Bahia (IV SPRB), IV Seminário Estudantil de Pesquisa (IV SEP) e o IV Seminário de Pós-Graduação (III SPG), que tiveram a finalidade de congregar os estudantes, bolsistas de iniciação científica, professores e pesquisadores envolvidos com a iniciação científica na UFRB e em outras instituições de pesquisa no Estado da Bahia, cuja essência foi debater questões inerentes à pesquisa, produção científica e pós-graduação na UFRB e na região do Recôncavo da Bahia. O número de participantes foi expressivo, 1.534 pessoas, com um aumento de 18% em relação ao público presente nos eventos do ano anterior. Boa parte desse público foi oriunda de outras instituições do estado da Bahia e de escolas do ensino médio, o que ressalta sua importância no fomento das discussões científicas pertinentes ao Estado e do despertar científico nos estudantes de ensino médio, contribuindo pelo seu interesse pela carreira científica.

Embora não esteja vinculada a despesas desta ação, mas pelo fato de influenciar os resultados programáticos esperados, cabe ressaltar a realização da Reunião Regional da Sociedade Brasileira para o Progresso da Ciência (SBPC). Outro destaque é o número de bolsas ofertadas que atingiu o patamar de 305 beneficiários, sendo que se destinou 78 bolsas aos alunos do mestrado e doutorado e 227 bolsas distribuídas no Programa Institucional de Bolsas de Iniciação Científica

(PIBIC), Programa Institucional de Bolsas de Iniciação em Desenvolvimento Tecnológico e Inovação (PIBITI), Programa Institucional de Bolsas de Iniciação Científica Júnior (PIBITjunior).

Dentre as dificuldades encontradas durante o desenvolvimento desta ação, os gestores apontaram como mais relevantes aquelas que se concentram em restrições orçamentárias e estruturais, como instabilidade das redes de lógica e de *softwares* para execução das tarefas específicas; logística; limitação dos recursos humanos e com baixa captação em orçamento e finanças públicas. Espera-se que à medida que o processo de implantação da UFRB se aproxime da sua conclusão, os problemas relacionados à infraestrutura e pessoal sejam resolvidos ou mitigados, para o desenvolvimento pleno da ação.

2.3.2.23 Ação 1375. 8667 – Pesquisa Universitária e Difusão de seus Resultados

Quadro 81. Dados gerais da Ação 8667 – Pesquisa Universitária e Difusão de seus Resultados.

Tipo	Atividade
Finalidade	Assegurar a manutenção dos meios que concorram para o fomento da pesquisa científica e tecnológica e a publicação de seus resultados.
Descrição	Estudos, análises, diagnósticos e pesquisas e publicações científicas.
Unidade responsável pelas decisões estratégicas	Pró-Reitoria de Pesquisa e Pós-Graduação - PRPPG
Coordenador nacional da ação	Não se aplica.
Unidades executoras	Coordenadoria de Ensino de Pós-Graduação

Fonte: SIGPLAN.

Análise da execução

A meta prevista não cumulativa era de publicar 35 trabalhos de pesquisa, no entanto foram publicadas 22 pesquisas, representando 63% de execução no exercício. O resultado da execução embora baixo, tem impactos positivos sobre os resultados alcançados na consecução dos objetivos de médio e longo prazo da UJ, por contribuir para o cumprimento da meta do PDI, no exercício, de aumentar o número de publicações em periódicas nacionais e internacionais qualificados.

No que diz respeito ao cumprimento da meta financeira prevista (R\$ 37.818,00) embora tenha sido realizada em 97% (R\$ 36.778,00), não houve liquidação e nem pagamento das despesas no exercício fiscal (Quadro 82); sugerindo necessidade de melhor planejamento na execução orçamentária desta ação. O financiamento da ação se deu pela fonte 112 - Recursos Destinados a Manutenção e Desenvolvimento do Ensino.

Quadro 82. Despesas vinculadas à ação 8667 Pesquisa Universitária e Difusão de seus Resultados.

Código	Natureza da Despesa	Despesas Empenhadas	Despesas Liquidadas	Despesas Pagas
339039	Outros Serviços de Terceiros – Pessoa Jurídica	36.778,00	0,00	0,00
Total		36.778,00	0,00	0,00

Fonte: SIAFI.

2.3.2.24 Ação 1448. 6333 - Apoio à Capacitação e Formação Inicial e Continuada de Professores e Profissionais de Educação Básica

Quadro 83. Dados gerais da Ação 6333 - Apoio à Capacitação e Formação Inicial e Continuada de Professores e Profissionais de Educação Básica.

Tipo	Atividade
Finalidade	Ampliar a oferta de meios de capacitação e formação inicial e continuada, presencial, de professores e profissionais da educação básica, que atuam nas escolas e nos sistemas de educação públicos da educação infantil, do ensino fundamental e do ensino médio.
Descrição	Incentivo e promoção da formação inicial e continuada de professores e profissionais da educação, e desenvolvimento de capacitações, estudos, projetos, avaliações, implementação de políticas e programas demandados pela Educação Básica, por meio de apoio técnico e financeiro às redes públicas de Educação Básica.
Unidade responsável pelas decisões estratégicas	Ministério da Educação (MEC)
Coordenador nacional da ação	Não se aplica.
Unidades executoras	Pró-Reitoria de Graduação (PROGRAD)

Fonte: SIGPLAN.

Análise da execução

Com a meta física prevista não cumulativa de beneficiar 800 profissionais de educação básica, a meta realizada atingiu 29% de êxito (159 profissionais beneficiados). A oferta de programas de formação para a rede pública da Educação Básica depende da apresentação de projetos educacionais elaborados sob a forma de plano de trabalho. Os projetos analisados pela Secretaria de Educação Básica, do MEC, após aprovados, são encaminhados ao FNDE para formatura dos instrumentos de transferência. Assim não esteve sob o domínio da UJ o planejamento da meta prevista.

O ingresso de alunos nos cursos oferecidos pela UFRB, por meio do Plano Nacional de Formação de Professores da Educação Básica (PARFOR), constitui-se em 4 etapas, sendo elas: inscrição do professor através da Plataforma Freire; validação das inscrições por parte das secretarias municipais e estadual de educação; realização do processo seletivo e efetivação da matrícula. Além do baixo número de inscrições, principalmente no curso de Licenciatura em Matemática, percebe-se que, no âmbito do PARFOR/UFRB, o principal fator que dificultou o ingresso no programa foi a validação das inscrições dos professores por parte das secretarias de educação municipais. As secretarias, na maioria dos casos, alegaram que, em virtude das aulas acontecerem em período diurno, não haveria a possibilidade de liberar os professores do quadro de ativos para contratar substitutos.

Para a meta financeira prevista de R\$ 342.900,00, meta realizou apenas R\$ 100.193,00 em despesas empenhadas (29%). Verifica-se também que apenas 48% do valor empenhado foi liquidado e pago no exercício (Quadro 84). O financiamento da ação se deu pela fonte 112 - Recursos Destinados a Manutenção e Desenvolvimento do Ensino.

Quadro 84. Despesas vinculadas à ação 6333 Apoio à Capacitação e Formação Inicial e Continuada de Professores e Profissionais da Educação Básica

Código	Natureza da Despesa	Despesas Empenhadas	Despesas Liquidadas	Despesas Pagas
339030	Material de Consumo	51.745,00	0,00	0,00
339014	Diárias - Civil	17.246,00	17.246,00	17.246,00
339039	Outros Serviços de Terceiros – Pessoa Jurídica	16.800,00	16.800,00	16.800,00
339036	Outros Serviços de Terceiros – Pessoa Física	9.923,00	9.923,00	9.923,00
339033	Passagens e Despesas com Locomoção	4.000,00	4.000,00	4.000,00
339147	Obrigações Tributárias e Contributivas	480,00	480,00	480,00
Total		100.194,00	48.449,00	48.449,00

Fonte: SIMEC.

2.4 DESEMPENHO ORÇAMENTÁRIO E FINANCEIRO

2.4.1 Programação Orçamentária da Despesa

Quadro 85. Identificação da Unidades Orçamentária.

Denominação das Unidades Orçamentárias	Código da UO	Código SIAFI da UGO
Universidade Federal do Recôncavo da Bahia	26351	158092

2.4.1.1 Programação de Despesas Correntes

Quadro 86. Programação das Despesas Correntes.

Valores em R\$ 1,00

Origem dos Créditos Orçamentários		Grupos de Despesas Correntes						
		1 – Pessoal e Encargos Sociais		2 – Juros e Encargos da Dívida		3- Outras Despesas Correntes		
		Exercícios		Exercícios		Exercícios		
		2009	2010	2009	2010	2009	2010	
LOA	Dotação proposta pela UO	23.661.615	38.910.794	-	-	16.965.464	14.650.350	
	PLOA	23.661.615	38.910.794	-	-	17.007.398	14.600.350	
	LOA	23.661.615	38.910.794	-	-	17.007.398	14.650.350	
CRÉDITOS	Suplementares	21.340.594	31.119.500	-	-	3.498.444	8.470.644	
	Especiais	Abertos	-	-	-	-	7.320	-
		Reabertos	-	-	-	-	-	-
	Extraordinários	Abertos	-	-	-	-	-	-
		Reabertos	-	-	-	-	-	-
	Créditos Cancelados	-	-	-	-	315.772	-	
Outras Operações		-	-	-	-	-	-	
Total		45.002.209	70.030.294	-	-	20.197.390	23.070.994	

Fonte: SIAFI.

2.4.1.2 Programação das Despesas de Capital

Quadro 87. Programação das Despesas de Capital.

Valores em R\$ 1,00

Origem dos Créditos Orçamentários		Grupos de Despesa de Capital					
		4 – Investimentos		5 – Inversões Financeiras		6- Amortização da Dívida	
		Exercícios		Exercícios		Exercícios	
		2009	2010	2009	2010	2009	2010
LOA	Dotação proposta pela UO	29.232.057	28.320.388	-	-	-	-
	PLOA	29.682.057	28.370.388	-	-	-	-
	LOA	29.682.057	36.793.127	-	-	-	-
CRÉDITOS	Suplementares	1.196.771	-	-	-	-	-
	Especiais	Abertos	10.000	-	-	-	-
		Reabertos	-	-	-	-	-
	Extraordinários	Abertos	-	-	-	-	-
		Reabertos	-	-	-	-	-
	Créditos Cancelados	-	-	-	-	-	-
Outras Operações		-	-	-	-	-	-
Total		30.888.828	34.078.127	-	-	-	-

Fonte: SIAFI.

2.4.1.3 Quadro Resumo da Programação das Despesas

Quadro 88. Resumo da Programação de Despesas

Valores em R\$ 1,00

Origem dos Créditos Orçamentários		Despesas Correntes		Despesas de Capital		9 – Reserva de Contingência	
		Exercícios		Exercícios		Exercícios	
		2009	2010	2009	2010	2009	2010
LOA	Dotação proposta pela UO	40.627.079	53.561.144	29.232.057	28.320.388	-	-
	PLOA	40.669.013	53.561.144	29.232.057	28.370.388	-	-
	LOA	40.669.013	53.561.144	29.682.057	36.793.127	-	-
CRÉDITOS	Suplementares	24.839.038	39.590.144	1.196.771	-	-	-
	Especiais	Abertos	7.320	-	10.000	-	-
		Reabertos	-	-	-	-	-
	Extraordinários	Abertos	-	-	-	-	-
		Reabertos	-	-	-	-	-
	Créditos Cancelados	315.772	-	-	2.715.000	-	-
Outras Operações		-	-	-	-	-	-
Total		65.199.599	93.101.2888	30.888.828	34.078.127	-	-

Fonte: SIAFI.

Análise crítica

Pelo exame dos Quadros 86, 87 e 88, considerando os Recursos do Tesouro e as Receitas Próprias, verifica-se que para uma dotação orçamentária autorizada de R\$ 127.179.415,00, em

2010, em relação à dotação de 2009, no valor de R\$ 96.088.427,00; a taxa de crescimento entre exercícios foi de 32%. Para a dotação orçamentária do último exercício foram destinados 73% para cobrir o Grupo de Despesas Correntes (1-Pessoal e Encargos Sociais com 55% e 18% para 3-Outras Despesas Correntes) e 27% para o Grupo Despesas de Capital (4- Investimentos). Vale salientar que, para o Grupo 3- Outras Despesas Correntes, apenas 13% puderam ser efetivamente aplicados nas despesas de manutenção, uma vez que as despesas com benefícios (Pré-Escolar, Auxílios Transporte e Alimentação, Assistência Médica Odontológica e Exames Periódicos) são contabilizadas como despesas de Outras Despesas Corrente. A dotação orçamentária de 2010 teve uma realização de despesas empenhadas de R\$ 121.403.076,55, o que equivale a 95% do orçamento autorizado.

Pode-se notar que em relação ao ano anterior, o grupo de despesa de Pessoal evoluiu em torno de 45%. No entanto, os recursos destinados à Manutenção tiveram um queda de 2% e foram insuficiente para cobrir o custeio da Universidade, considerando que foi necessário a UFRB efetivar alterações orçamentárias na ordem de R\$ 2.715.000,00, buscando não comprometer o andamento das suas atividades, para a sua adequada funcionalidade. Vale salientar que, não obstante o tenha ocorrido uma taxa crescimento significativa do orçamento da UJ neste exercício, o mesmo ainda não atende às necessidades de recursos da Instituição, reduzindo o impacto desse crescimento, comprometido pelos reajustes dos contratos com as empresas prestadoras de serviços terceirizados, que aumentaram 26%. entre outros.

Com já afirmado neste RG, as emendas parlamentares constituíram outra fonte de receita orçamentária, como não se trata de uma fonte certa e líquida de financiamento, uma vez que está sujeita a contingenciamento por parte do governo, pode ter os seus limites de créditos bloqueados. No de 2010, elas somaram R\$ 8.422.739,00 (7% da dotação), que inicialmente foram bloqueadas por solicitação do MEC, sendo liberadas parcialmente no mês de junho e o restante no mês de dezembro. As receitas próprias da Instituição ainda são o inexpressivas em termos de financiamento, representando apenas 1,4% do orçamento total e os recursos de convênio 2%, dependendo, portanto, a UJ UFRB em da dotação do dos recursos do Tesouro Nacional (97%).

Em decorrência da ampliação do número de cursos, aumento do número de vagas no seu processo seletivo, além do crescimento no quadro de docentes e servidores técnicos administrativos, a Instituição sofreu uma expressiva expansão dos espaços físicos, com a construção dos pavilhões de aulas, laboratórios, gabinetes de professores e estrutura administrativa. As novas demandas determinaram uma ampliação nos contratos de manutenção (energia elétrica, consumo de água, telefonia móvel e fixa, serviços terceirizados de duração continuada, entre outros) ocorrendo um aumento além do previsto nas despesas e, conseqüentemente, indisponibilidade de recursos para o exercício corrente. Diante desta situação surgiu a necessidade de remanejamentos dos créditos orçamentários no valor de R\$ 2.715.000,00 – do Grupo de Despesas Capital (4- Investimentos) para o Grupo de Despesas Correntes (3-Outras Despesas Correntes), para que assim a Instituição pudesse cumprir com seus compromissos contratuais até o final do exercício de 2010, garantindo assim o seu pleno funcionamento.

A UFRB deu início as suas atividades no segundo semestre de 2006 encontrando-se ainda em fase de implantação, o que se traduz na ampliação do número de cursos semestralmente, aumento no número de vagas no seu processo seletivo, além do crescimento no quadro de docentes e servidores técnicos administrativos. Adicionalmente, vem ocorrendo uma expressiva expansão dos espaços físicos com a construção dos pavilhões de aulas, laboratórios, gabinetes de professores, estrutura administrativa e vários espaços didáticos. Ainda neste sentido surgiu a necessidade de reformar e adequar edificações antigas, rede de distribuição de eletricidade, instalações hidráulicas e hidrossanitárias e áreas experimentais para atividade prática de alunos de graduação. Dessa forma a Instituição teve todos os seus contratos de manutenção (energia elétrica, consumo de água, telefonia

móvel e fixa, serviços terceirizados de duração continuada, entre outros) ampliados, ocorrendo assim um aumento nas despesas e, conseqüentemente, indisponibilidade diante dos recursos previstos para o exercício.

O planejamento institucional tem como base a sua flexibilidade, devendo prever remanejamentos capazes de adequar-se às circunstâncias que escapam ao controle da administração. Durante o processo de implantação a UFRB tem demonstrado uma visível melhoria na ampliação de suas instalações em todos os seus campi. Com o remanejamento dos recursos foi possível que Instituição cumprisse com seus compromissos contratuais até final do exercício de 2010, garantindo assim o seu pleno funcionamento. Tais alterações não provocaram impacto negativo na programação orçamentária da Instituição. Considerando que o remanejamento visou o pagamento de despesas com contratos de manutenção, estes itens representaram o próprio incremento nos gastos denominados unidade básica de custeio da UJ. Assim, o valor remanejado demonstra a repercussão nos referidos gastos, inclusive para os próximos anos, seja no aspecto financeiro, seja na meta de manutenção dos contratos (vigilância, energia elétrica, limpeza, água e esgoto, combustível e gases, correios, manutenção de sistemas, telefonia fixa e móvel, hospedagem, imprensa nacional, serviços terceirizados de natureza contínua, portaria, motoristas, passagens aéreas, manutenção predial e outras despesas.

Por fim, cumpre mencionar o esforço despendido pela gestão para aperfeiçoar a administração orçamentária e financeira, no sentido de conseguir níveis de eficiência e eficácia compatíveis com os padrões exigidos da boa governança de recursos públicos em benefício da sociedade.

2.4.1.4 Movimentação Orçamentária por Grupo de Despesa

Quadro 89. Movimentação Orçamentária por Grupo de Despesa.

Valores em R\$ 1,00

Natureza da Movimentação de Crédito		UG concedente ou recebedora	Classificação da ação	Despesas Correntes		
				1 – Pessoal e Encargos Sociais	2 – Juros e Encargos da Dívida	3 – Outras Despesas Correntes
Movimentação Interna	Concedidos	-	-	-	-	-
	Recebidos	-	-	-	-	-
Movimentação Externa	Concedidos	-	-	-	-	-
	Recebidos	150011	26101.12.122.1067.2272	-	-	14.694,62
		150011	26101.12.364.1073.8551	-	-	550.136,56
		150011	26101.12.364.1377.2C68	-	-	176.368,71
		154003	26291.12.364.1375.0487	-	-	309.652,23
		15173	26298.12.128.1448.6333	-	-	16.745,56
		15173	26298.12.362.1377.8741	-	-	349.098,80
55009	55101.08.244.1133.4963	-	-	36.670,48		
Natureza da Movimentação de Crédito		UG concedente ou recebedora	Classificação da ação	Despesas de Capital		
				4 – Investimentos	5 – Inversões Financeiras	6 – Amortização da Dívida
Movimentação Interna	Concedidos	-	-	-	-	-
	Recebidos	-	-	-	-	-
Movimentação Externa	Concedidos	-	-	-	-	-
	Recebidos	154003	26291.12.571.1375.4019	298.570,61	-	-
		240901	24901.19.572.0461.2095	493.421,29	-	-
		153173	26298.12.847.1448.0509	24.113,20	-	-
	150011	26101.12.364.1377.2C68	34.878,78	-	-	

Fonte: SIAFI.

Análise crítica

O Quadro 89 informa que A UFRB, neste exercício, recebeu exclusivamente créditos por movimentação externa no valor total de R\$ 2.304.350,84, sendo os créditos destinados a realizar em Despesas Correntes (3- Outras despesas correntes) no valor de R\$ 1.453.366,96 e em Despesas de capital (4-Investimentos) no valor de R\$ 850.983,88. Os créditos recebidos foram para apoiar a UJ o desenvolvimento institucional das atividades de ensino, pesquisa e extensão em parceria com outros órgãos. Os recebimentos originaram-se das seguintes instituições:

- ✓ Secretaria de Articulação para Inclusão Produtiva (SAIP), Ministério do Desenvolvimento Social e Combate a Fome (MDS), UG: 55009. Despesas correntes (3- Outras Despesas Correntes) no valor R\$ 36.670,48 para executar estratégias para a inclusão produtiva das famílias beneficiadas por ações que as integra ao mundo do trabalho produtivo por meio de convênio e parceria para implementar projetos de formação de mão-de-obra e qualificação profissional para diversos setores de produção.
- ✓ Fundo Nacional para Desenvolvimento da Educação (FNDE), Ministério da Educação (MEC), UG: 153173. Despesas correntes (3- Outras Despesas Correntes) no valor R\$ 365.844,36 para desenvolver o Programa Conexos de Saberes com o objetivo de contribuir para inserção acadêmica e permanência de estudantes oriundos do ensino pública e de baixa renda que ingressam na UJ.

- ✓ Financiadora de Estudos e Projetos (FINEP), Ministério da Ciências e Tecnologia (MCT), UG: 240901. Despesas de capital (4-Investimento) no valor de R\$ 493.421,29 investimento destinados a projetos que visam instalar laboratórios de pesquisa na UJ.
- ✓ Coordenação de Aperfeiçoamento de Pessoal de Nível Superior(CAPES), MEC, UG: 154003. Despesas de capital (4-Investimento) no valor de R\$ 298.570,61 para aquisição de equipamentos de laboratório e Despesas correntes (3- Outras Despesas Correntes) no valor R\$ 309.652,23 para oferta de bolsas aos estudantes dos Programas de Pós-Graduação.
- ✓ Secretaria Executiva do Ensino Superior (SESU), MEC, UG:1500117. A UJ realizou Despesas Correntes (3- Outras Despesas Correntes), no valor de R\$ 737.524,76.

O impacto da realização dessas programações no conjunto de recursos geridos pela UJ durante o exercício foi positivo, pois os créditos recebidos, evidenciam que as transferências constituem fonte de recursos para que os gestores possam alcançar os objetivos estratégicos traçados no PDI. A UFRB elegeu, conforme seu plano de médio e longo prazo, como estratégia econômico-financeira, preferencialmente, a captação de recursos junto aos órgão públicos e privados para financiar as atividades de pesquisa e extensão. Assim a realização dessas Movimentação Orçamentária vai ao encontro do objetivo do institucional de aumentar a receita própria financeira e não financeira na composição da dotação orçamentária anual da Universidade no período de vigência do PDI.

Adicionalmente recebeu através da Pró-Reitoria de Extensão, recursos oriundos do Projeto TOPA – Educação para Todos no valor de R\$ 428.116,00 e através da Pró-Reitoria de Políticas Afirmativas e Assuntos Estudantis, R\$ 290.896,64, provenientes do Programa Universidade para Todos. Considerando todas as fontes de recursos, a execução orçamentária da Universidade no exercício de 2010 geriu recursos da ordem de R\$ 123.707.427,39.

2.4.2 Execução Orçamentária da Despesa

2.4.2.1 Execução Orçamentária de créditos originários da UJ

2.4.2.1.1 Despesas por Modalidade de Contratação

Quadro 90. Despesas por Modalidade de Contratação dos créditos originários da UJ. em R\$ 1,00

Modalidade de Contratação	Despesa Liquidada		Despesa Paga	
	2009	2010	2009	2010
Modalidade de Licitação	20.433.638,68	7.994.797,39	20.414.035,05	14.986.186,63
Convite	-	-	-	-
Tomada de Preços	509.426,19	537.682,03	509.426,19	1.047.108,22
Concorrência	6.509.883,89	358.833,17	6.490.280,26	6.849.113,43
Pregão	13.414.328,60	7.098.282,19	13.414.328,60	7.089.964,98
Concurso	-	-	-	-
Consulta	-	-	-	-
Registro de Preços	-	-	-	-
Contratações Diretas	4.531.022,00	6.518.074,78	4.462.610,78	6.477.447,76
Dispensa	4.050.794,87	6.014.146,82	3.982.933,65	5.983.741,05
Inexigibilidade	480.227,13	503.927,96	479.677,13	493.706,71
Regime de Execução Especial	-	-	-	-
Suprimento de Fundos	-	-	-	-
Pagamento de Pessoal	46.291.997,07	74.918.075,97	46.291.836,24	74.917.572,61
Pagamento em Folha	45.943.813,13	74.527.966,12	45.943.652,30	74.527.966,12
Diárias	348.183,94	390.109,85	348.183,94	389.606,49
Outros	-	2.045.886,13	-	2.045.886,13

Fonte: SIAFI.

2.4.2.1.2 Despesas Correntes por Grupo e Elemento de Despesa

Quadro 91. Despesas Correntes por Grupo e Elemento de Despesa dos créditos originários da UJ

Valores em R\$ 1,00

Grupos de Despesa	Despesa Empenhada		Despesa Liquidada		RP não processados		Valores Pagos	
	2009	2010	2009	2010	2009	2010	2009	2010
1 – Despesas de Pessoal	43.770.470,56	68.494.332,06	43.770.470,56	68.494.332,06	-	-	43.770.470,56	68.494.332,06
319011	35.595.732,87	56.201.534,65	35.595.732,87	56.201.534,65	-	-	35.595.732,87	56.201.534,65
319013	7.024.070,34	10.588.006,75	7.024.070,34	10.588.006,75	-	-	7.024.070,34	10.588.006,75
319001	408.640,85	669.531,54	408.640,85	669.531,54	-	-	408.640,85	669.531,54
Demais elementos do grupo	742.026,50	1.035.260,00	-	1.035.260,00	-	-	-	1.035.260,00
2 – Juros e Encargos da Dívida	-	-	-	-	-	-	-	-
1º elemento de despesa	-	-	-	-	-	-	-	-
2º elemento de despesa	-	-	-	-	-	-	-	-
3º elemento de despesa	-	-	-	-	-	-	-	-
Demais elementos do grupo	-	-	-	-	-	-	-	-
3 – Outras Despesas Correntes	17.969.301,19	21.543.027,61	14.665.527,42	20.117.224,35	3.303.773,77	1.425.803,26	14.583.556,50	20.078.760,23
339039	7.114.693,48	5.527.426,58	5.026.377,98	4.770.587,07	2.088.315,50	756.839,51	5.025.827,98	4.746.033,82
339037	1.828.496,34	5.185.095,68	1.754.383,34	4.701.009,20	74.113,00	484.086,48	1.754.383,34	4.701.009,20
339046	868.944,34	3.251.551,63	868.944,34	3.251.551,63			868.944,34	3.251.551,63
Demais elementos do grupo	8.157.167,03	7.578.953,72	7.015.821,76	7.394.076,45	1.141.345,27	184.877,27	6.934.400,84	7.380.165,58

Fonte: SIAFI GERENCIAL.

2.4.2.1.3 Despesas de Capital por Grupo e Elemento de Despesa

Quadro 92. Despesas de Capital por Grupo e Elemento de Despesa dos créditos originários da UJ.

Valores em R\$ 1,00

Grupos de Despesa	Despesa Empenhada		Despesa Liquidada		RP não processados		Valores Pagos	
	2009	2010	2009	2010	2009	2010	2009	2010
4 – Investimentos	30.884.640,87	31.365.716,00	14.229.516,82	2.865.276,98	16.655.324,05	28.500.439,02	14.209.713,19	2.854.493,51
449051	14.726.513,35	18.553.847,87	6.163.873,54	896.515,20	8.562.639,81	17.657.332,67	6.144.269,91	896.515,20
449052	16.157.927,52	12.720.118,13	8.065.443,28	1.968.761,78	8.092.484,24	10.751.356,35	8.065.443,28	1.957.778,31
449039	200	91.750,00	-	-	-	91.750,00	-	200
Demais elementos do grupo	-	-	-	-	-	-	-	-
5 – Inversões Financeiras	-	-	-	-	-	-	-	-
1º elemento de despesa	-	-	-	-	-	-	-	-
2º elemento de despesa	-	-	-	-	-	-	-	-
3º elemento de despesa	-	-	-	-	-	-	-	-
Demais elementos do grupo	-	-	-	-	-	-	-	-
6 – Amortização da Dívida	-	-	-	-	-	-	-	-
1º elemento de despesa	-	-	-	-	-	-	-	-
2º elemento de despesa	-	-	-	-	-	-	-	-
3º elemento de despesa	-	-	-	-	-	-	-	-
Demais elementos do grupo	-	-	-	-	-	-	-	-

Fonte: SIAFI GERENCIAL.

Análise crítica

O exame do Quadro 90, que informa sobre as despesas liquidadas e pagas por modalidade de contratação efetuada pela UJ nos dois últimos exercícios, evidencia um queda acentuada de 61% no volume financeiro das despesas liquidadas por Licitação e o crescimento das despesas executadas em Pagamento de Pessoal (62%) e por Contratações Diretas (44%). No entanto, as modalidades que tiveram decréscimos mais expressivos em despesas liquidadas foram a Concorrência (95%), seguida do Pregão (47%). Já a contratação por Tomada de Preços aumentou 6%. Para as Contratações Diretas, a Dispensa cresceu (48%) e a Inexigibilidade (5%). É preciso considerar que grande parcela dos recursos liquidados por Contratação Direta são realizados em despesas de serviços de energia elétrica e água, em decorrência da impossibilidade de contratar por Licitação. Não houve registro de Suprimentos de Fundos nos exercícios de 2009 e 2010. Constatase em Pagamento de Pessoal que o valor da liquidação das Diárias cresceu 12% entre os exercícios e isto se justifica pelo aumento das solicitações da área acadêmica; pelo aumento de capacitações para os servidores fora da UJ. A realização de concursos para admissão de pessoal das áreas administrativas e acadêmicas provocou um aumento expressivo na Folha de Pagamento em termo de valores liquidados, representando um crescimento de (56%).

O Quadro 91, que informa sobre as despesas correntes por grupo e elemento de despesa dos créditos originários da UJ, mostra o volume expressivo e evidente dos gastos em Despesas de Pessoal em 2010 (R\$ 68.494.332,06), representando 56% de todas as despesas empenhadas (R\$ 121.403.075,67) no orçamento da UFRB. Enquanto as despesas empenhadas em Outras Despesas Correntes somam R\$ 21.543.027,61, representando 18% de todas as despesas empenhadas pela UFRB no exercício. Mas, a maior preocupação dos gestores é com o nível de crescimento da dotação de créditos orçamentários para o grupo Outras Despesas Correntes (20%). Os valores anuais das dotações tem se revelados insuficientes, levando os gestores a solicitar suplementações no decorrer do exercício. O processo de implantação da UFRB, com o aumento contínuo de sua capacidade instalada em conjunção com o crescimento da oferta de vagas em cursos de graduação e pós-graduação, atividades de pesquisa e extensão e as contratações de pessoal justificam a necessidade do aumento de recursos de custeio para níveis compatíveis a funcionalidade adequada da Universidade.

A análise do Quadro 92 mostra que as despesas de capital (por grupo e elemento de despesa dos créditos originários da UJ) empenhadas tem expandido a taxas incompatíveis com o crescimento da oferta de serviços educacionais da UJ. Entre os dois últimos exercícios, a taxa aumento da dotação para investimento foi de 1,6% (R\$ 481.075,13). Isto porque embora a taxa de crescimento para o elemento de despesa Obras e Instalações foi de 26%, o elemento Equipamentos e Material Permanente teve uma queda de 21% em despesas empenhadas. O valor empenhado em Investimentos na UFRB no exercício de 2010 resultou em R\$ 31.365.716,00, representando 26% das despesas empenhada na dotação da LOA 2010.

2.4.2.2 Execução Orçamentária de Créditos Recebidos pela UJ por Movimentação

2.4.2.2.1 Despesas por Modalidade de Contratação dos créditos recebidos por Movimentação

Quadro 93. Despesas por Modalidade de Contratação de créditos recebidos por Movimentação. Valores em R\$ 1,00

Modalidade de Contratação	Despesa Liquidada		Despesa paga	
	2009	2010	2009	2010
Licitação	958,24	652.814,73	958,24	639.167,77
Convite	-	-	-	-
Tomada de Preços	-	168.004,75	-	168.004,75
Concorrência	-	-	-	-
Pregão	958,24	484.809,98	958,24	471.163,02
Concurso	-	-	-	-
Consulta	-	-	-	-
Contratações Diretas	191.415,37	468.472,63	191.415,37	468.007,63
Dispensa	36.421,15	468.472,63	36.421,15	468.007,63
Inexigibilidade	154.994,22	-	154.994,22	-
Regime de Execução Especial	-	-	-	-
Suprimento de Fundos	-	-	-	-
Pagamento de Pessoal	19.274,99	190.781,08	19.274,99	181.946,65
Pagamento em Folha	-	76.922	-	76.922
Diárias	19.274,99	113.859,08	19.274,99	105.024,65
Outras	701.887	245.336,81	638.547,00	245.336,81

Fonte: SIAFI GERENCIAL.

2.4.2.2.2 Despesas Correntes por Grupo e Elemento de Despesa dos créditos recebidos por Movimentação

Quadro 94. Despesas Correntes por Grupo e Elemento de Despesa dos créditos recebidos por Movimentação

Valores em R\$ 1,00

Grupos de Despesa	Despesa Empenhada		Despesa Liquidada		RP não processados		Valores Pagos	
	2009	2010	2009	2010	2009	2010	2009	2010
1 – Despesas de Pessoal	-	-	-	-	-	-	-	-
1º elemento de despesa	-	-	-	-	-	-	-	-
2º elemento de despesa	-	-	-	-	-	-	-	-
3º elemento de despesa	-	-	-	-	-	-	-	-
Demais elementos do grupo	-	-	-	-	-	-	-	-
2 – Juros e Encargos da Dívida	-	-	-	-	-	-	-	-
1º elemento de despesa	-	-	-	-	-	-	-	-
2º elemento de despesa	-	-	-	-	-	-	-	-
3º elemento de despesa	-	-	-	-	-	-	-	-
Demais elementos do grupo	-	-	-	-	-	-	-	-
3- Outras Despesas Correntes	904.188,21	1.453.366,96	760.731,38	1.355.906,46	56.372,33	97.460,50	784.475,88	1.333.784,07
339039	28.735,00	824.021,72	9.165,00	823.232,22	19.570,00	789,50	9.165,00	823.232,22
339018	687.330,00	198.596,30	687.330,00	198.596,30	-	-	623.990,00	198.596,30
339036	32.834,05	141.510,56	30.134,05	141.510,56	2.700,00	-	30.134,05	141.510,56
Demais elementos do grupo	155.289,16	289.238,38	34.102,33	192.567,38	34.102,33	96.671,00	121.186,83	170.444,99

Fonte: SIAFI GERENCIAL.

2.4.2.2.3 Despesas de Capital por Grupo de Elemento de Despesa dos Créditos recebidos por Movimentação

Quadro 95. Despesas de Capital por Grupo e Elemento de Despesa dos créditos recebidos por Movimentação.

Valores em R\$ 1,00

Grupos de Despesa	Despesa Empenhada		Despesa Liquidada		RP não processados		Valores Pagos	
	2009	2010	2009	2010	2009	2010	2009	2010
4 - Investimentos	3.628.623,92	850.983,88	152.804,22	201.498,76	3.475.819,70	649.485,70	152.804,22	200.674,79
449051	2.973.037,00	-	-	-	2.973.037,00	-	-	-
449052	655.586,92	850.983,88	152.804,22	201.498,76	502.782,70	649.485,70	152.804,22	200.674,79
3º elemento de despesa	-	-	-	-	-	-	-	-
Demais elementos do grupo	-	-	-	-	-	-	-	-
5 - Inversões Financeiras	-	-	-	-	-	-	-	-
1º elemento de despesa	-	-	-	-	-	-	-	-
2º elemento de despesa	-	-	-	-	-	-	-	-
3º elemento de despesa	-	-	-	-	-	-	-	-
Demais elementos do grupo	-	-	-	-	-	-	-	-
6 - Amortização da Dívida	-	-	-	-	-	-	-	-
1º elemento de despesa	-	-	-	-	-	-	-	-
2º elemento de despesa	-	-	-	-	-	-	-	-
3º elemento de despesa	-	-	-	-	-	-	-	-
Demais elementos do grupo	-	-	-	-	-	-	-	-

Fonte: SIAFI GERENCIAL.

Análise crítica

O Quadro 93 apresenta a realização de despesas dos créditos recebidos pela UFRB por modalidade de contratação, pode-se constatar que foram movimentados em 2010 o valor de R\$1.480.483,25, representando um acréscimo de 60% em relação ao exercício anterior. A Licitação representou 44% da movimentação e Contratações Diretas, 32%. Os recursos recebidos de outras UJs foram realizados preferencialmente por meio de Pregão (33%), Dispensa (32%) e Tomada de Preço (11%). Observa que em 2010 houve um aumento substantivo das Contratações Diretas em 145%. O principal evento negativo que prejudicou a execução orçamentária desta unidade estão concentrados em problemas de pessoal e capacidade de execução das licitações. Há necessidade de aumentar o número e a capacitação dos servidores que desenvolvem atividades administrativas na celebração, execução e análise das prestações de contas de convênios no âmbito da UFRB, como também no setor de compras. Isto permitirá a adequação dos processos administrativos da UJ ao atendimento da legislação que normatiza os procedimentos de convênios, como também o uso mais adequado do portal de convênios e conhecimento e entendimento da Portaria Interministerial MP/MF/MCT N° 127, de 29 de Maio de 2008, que dispõe sobre as normas relativas às transferências de recursos da União mediante convênios e contratos de repasse, e dá outras providências.

O Quadro 94, que trata das despesas correntes (por grupo e elemento de despesa) dos créditos recebidos pela UJ nos exercícios de 2009 e 2010, mostra que o volume financeiro das despesas empenhadas em 2010 cresceu 61% em relação ao exercício anterior. O elemento de despesa predominante no último exercício foi Outros Serviços de terceiros –Pessoa Jurídica (56%, enquanto no exercício anterior foi Material de Consumo (13%).

De acordo com o Quadro 95, a análise das despesas de capital (por grupo e elemento de despesa) dos créditos recebidos pela UJ em 2009 e 2010 indica que as transferências para as despesas de capital foram reduzidas em 76%. Isso ocorreu pelo fato de parte dos recursos do Programa de Reestruturação das Universidades – REUNI e terem sido transferidos à UFRB em 2010. Em 2009, 82% dos recursos de Investimento foram empenhados em Obras e Instalações; enquanto em 2010, a totalidade dos Investimento foram empenhados em despesas de Equipamento e Material Permanente.

2.4.3 Indicadores Institucionais

Embora existam dados que indiquem medidas de produtos, serviços e resultados alcançados pela UJ, no exercício, de acordo com os resultados preliminares da avaliação do PDI implementado, a UJ não possui indicadores institucionais desenvolvidos para medi-los. Portanto, não serão apresentados para este exercício. A gestão neste exercício utilizou indicadores do Projeto REUNI e do PDI para diversas decisões de gestão, no entanto é preciso normatizar o seu uso e definir suas fórmulas de cálculo, considerando sua utilidade e mensurabilidade. Portanto os indicadores apresentados neste RG são aqueles previstos na Parte C, Item 7, do Anexo II da DN TCU N° 107, de 27/10/201, e são apresentados neste RG, no item 19, do Conteúdo Específico das IFES, na seção 19.1, dos Indicadores de Desempenho das IFES, nos termos da Decisão TCU n° 408/2002- plenário e modificações posteriores.

Nesta seção será apresentada uma evolução de gasto UFRB com despesas correntes, identificadas em passagens, diárias, serviços terceirizados e cartão de crédito, pagas por esta UJ para este e mais quatro exercícios que o antecede. Os dados estão expostos no Quadro 96. O exame da série temporal dos gastos relacionados mostra que o volume financeiro utilizado no exercício atingiu o valor global de R\$ 8.883.316,41, com uma taxa de crescimento de 32% em relação ao

período anterior. O impacto desta taxa de crescimento das despesas é acentuado em serviços terceirizados (92% do valor global) e, particularmente, neste item, as despesas com vigilância, limpeza e conservação (73%) e outras terceirizações (17%).

Quadro 96. Evolução dos gastos (despesas pagas) nos exercícios 2006, 2007, 2008, 2009 e 2010.

DESCRIÇÃO	ANO				
	2006	2007	2008	2009	2010
1. Passagens	23.258,71	113.538,62	350.501,25	376.772,26	259.175,05
2. Diárias e ressarcimento de despesas de viagens	53.193,07	94.610,01	271.042,48	346.076,26	390.109,85
3. Serviços terceirizados	401.433,65	2.679.055,73	4.351.279,91	6.030.145,29	8.184.031,51
3.1. Publicidade	47.862,40	112.698,65	192.628,30	330.674,11	225.050,90
3.2. Vigilância, Limpeza e Conservação	173.119,03	1.436.960,78	1.939.394,80	2.975.771,00	6.452.280,18
3.3. Tecnologia da Informação	-	148.901,80	324.537,45	302.429,60	-
3.4. Outras terceirizações	180.452,22	968.509,13	1.892.351,08	2.421.270,58	1.506.700,43
3.5. Suprimento de fundos	-	4.364,20	2.368,28	-	-
4. Cartão de crédito corporativo	-	7.621,17	-	-	-
TOTAIS	477.885,43	2.894.825,53	4.972.823,64	6.752.993,81	8.883.316,41

Fonte: SIAFI

3. RECONHECIMENTO DE PASSIVOS POR INSUFICIÊNCIA DE CRÉDITOS OU RECURSOS

(Item 3 Conteúdo Geral do Anexo II da DN TCU 107/2010)

Não houve ocorrências no período.

4. MOVIMENTAÇÃO E OS SALDOS DE RESTOS A PAGAR DE EXERCÍCIOS ANTERIORES

(Parte A - Item 4 do Conteúdo Geral do Anexo II da DN TCU 107/2010)

4.1 PAGAMENTOS E CANCELAMENTOS DE RESTOS A PAGAR DE EXERCÍCIOS ANTERIORES

Quadro 97 . Situação dos Restos a Pagar de exercícios anteriores.

Valores em R\$ 1,00

Restos a Pagar Processados				
Ano de Inscrição	Montante Inscrito	Cancelamentos acumulados	Pagamentos acumulados	Saldo a Pagar em 31/12/2010
2009	164.914,55	-	164.631,47	283,08
2008	37.931,39	-	21.103,54	16.827,85
2007	931.543,11	134.686,52	601.153,95	195.702,64
Restos a Pagar não Processados				
Ano de Inscrição	Montante Inscrito	Cancelamentos acumulados	Pagamentos acumulados	Saldo a Pagar em 31/12/2010
2009	22.831.328,85	237.614,04	16.126.131,88	6.467.582,93
2008	21.945.723,39	36.507,81	21.468.237,59	4540.978,50
2007	21.734.757,07	3.483,60	20.518.251,52	1.213.021,95

Fonte: SIAFI Gerencial e PROPLAN.

Observações: Pelo Decreto Nº 7.418, de 31 de dezembro de 2010, fica prorrogado, até 30 de abril de 2011, o prazo de validade dos restos a pagar não-processados das demais despesas inscritos nos exercícios financeiros de 2007, 2008 e 2009.

4.2 ANÁLISE CRÍTICA

Os registros de valores apresentados no campo “Saldo a Pagar em 31/12/2010” no Quadro 97 e os valores extraídos dos relatórios do SIAFI Gerencial divergem. Trata-se de valores transferidos de RP não processados a pagar para RP processados, quando os mesmos foram “Reinscritos”. O montante correspondentes é a diferença observada a mais nos saldo de 2007 (R\$ 78.255,12); 2008 (R\$ 65.903,12) e em 2009 (R\$ 15.721,91).

Os registros de valores em Restos a Pagar, nos exercícios 2007 e 2008 e 2009, referem-se, em sua maioria significativa às despesas de Investimentos no elemento Obras e Instalações, pois as construções das edificações acarretam despesas empenhadas que ultrapassam os exercícios financeiros nos quais as obras foram iniciadas. Por outro lado, para o elemento de despesas Equipamentos e Material Permanente, e mesmo para algumas Despesas Correntes (Outras Despesas Correntes), muitas vezes, a disponibilidade de créditos e recursos financeiros para execução de despesas relativas a algumas ações no orçamento desta UJ só ocorreram no final do exercício. Deve-se considera também a impossibilidade dos fornecedores entregarem produtos e serviços

dentro dos prazos que incluem o período do exercício, em decorrência de suas especificidades.

Estes argumentos servem para justificar porque os gestores desta UJ se viram obrigados a realizar a maioria das inscrições dos valores empenhados em Restos a Pagar não Processados. Verifica-se que o Poder Executivo Federal usou da sua prerrogativa para alterar o prazo limite de utilização desses recursos dos anos em questão. Por meio do Decreto Nº 7.418, de 31 de dezembro de 2010, fica, portanto, prorrogado, até 30 de abril de 2011, o prazo de validade dos restos a pagar não-processados das demais despesas inscritos nos exercícios financeiros de 2007, 2008 e 2009.

Ressalta-se que persistência na administração pública das liberações de limites orçamentários nos últimos dias de cada exercício financeiro, obrigará os gestores realizarem a inscrição de valores em restos a pagar, no volume maior do que o adequado e desejado; para contornar os riscos administrativos e garantir a execução de obras, instalações, serviços e a aquisição de equipamentos e materiais, para que, zelando pelo interesse público, realizem as metas físicas e financeiras previstas na ações contidas na LOA.

5. RECURSOS HUMANOS DA UNIDADE

5.1 COMPOSIÇÃO DO QUADRO DE SERVIDORES ATIVOS

Quadro 98. Composição do Quadro de Recursos Humanos - Situação apurada em 31/12/2010.

Tipologias dos Cargos	Lotação		Ingressos em 2010	Egressos em 2010
	Autorizada	Efetiva		
1 Provimento de cargo efetivo	1.276	914	298	41
1.1 Membros de poder e agentes políticos	-	-	-	-
1.2 Servidores de Carreira	1.276	903	288	41
1.2.1 Servidor de carreira vinculada ao órgão	1.276	898	288	41
1.2.2 Servidor de carreira em exercício descentralizado	-	-	-	-
1.2.3 Servidor de carreira em exercício provisório	-	5	-	-
1.2.4 Servidor requisitado de outros órgãos e esferas	-	2	-	-
1.3 Servidores com Contratos Temporários	-	8	3	-
1.4 Servidores Cedidos ou em Licença	-	3	7	-
1.4.1 Cedidos	-	3	-	-
1.4.2 Removidos/Redistribuídos	-	-	7	-
1.4.3 Licença remunerada	-	-	-	-
1.4.4 Licença não remunerada	-	-	-	-
2 Provimento de cargo em comissão	259	240	138	67
2.1 Cargos Natureza Especial	-	-	-	-
2.2 Grupo Direção e Assessoramento superior	59	59	22	10
2.2.1 Servidor de carreira vinculada ao órgão	-	51	16	6
2.2.2 Servidor de carreira em exercício descentralizado	-	-	-	-
2.2.3 Servidor de outros órgãos e esferas	-	1	-	-
2.2.4 Sem vínculo	-	7	6	4
2.2.5 Aposentado	-	-	-	-
2.3 Funções gratificadas	200	181	116	57
2.3.1 Servidor de carreira vinculada ao órgão	-	180	116	57
2.3.2 Servidor de carreira em exercício descentralizado	-	-	-	-
2.3.3 Servidor de outros órgãos e esferas	-	1	-	-
3 Total	1.535	1.154	426	108

Fonte: PROGEP.

Quadro 99. Composição do Quadro de Recursos Humanos por faixa etária - Situação apurada em 31/12/2010.

Tipologias do Cargo	Faixa Etária (anos)				
	Até 30	De 31 a 40	De 41 a 50	De 51 a 60	Acima de 60
1.Provimento de cargo efetivo	220	378	192	100	36
1.1. Membros de poder e agentes políticos	-	-	-	-	-
1.2. Servidores de Carreira	214	373	187	99	35
1.3. Servidores com Contratos Temporários	5	-	2	-	1
1.4. Servidores Cedidos ou em Licença	1	5	3	1	1
2.Provimento de cargo em comissão	42	88	63	28	9
2.1. Cargos de Natureza Especial	-	-	-	-	-
2.2. Grupo Direção e Assessoramento Superior	5	14	20	11	1
2.3. Funções gratificadas	37	74	43	17	8

Fonte: PROGEP.

Quadro 100. Composição do Quadro de Recursos Humanos por nível de escolaridade - Situação apurada em 31/12/2010.

Tipologias do Cargo	Nível de Escolaridade								
	1	2	3	4	5	6	7	8	9
1. Provimento de cargo efetivo		7	9	6	155	147	77	271	244
1.1. Membros de poder e agentes políticos	-	-	-	-	-	-	-	-	-
1.2. Servidores de Carreira	-	7	9	6	154	139	74	267	242
1.3. Servidores com Contratos Temporários	-	-	-	-	-	5	2	1	-
1.4. Servidores Cedidos ou em Licença	-	-	-	-	1	3	1	3	02
2. Provimento de cargo em comissão	-	1	2	-	40	44	32	41	71
2.1. Cargos de Natureza Especial	-	-	-	-	-	-	-	-	-
2.2. Grupo Direção e Assessoramento Superior	-	-	-	-	1	10	7	6	27
2.3. Funções gratificadas	-	1	2	-	39	34	25	35	44

LEGENDA**Nível de Escolaridade**

1 - Analfabeto; 2 - Alfabetizado sem cursos regulares; 3 - Primeiro grau incompleto; 4 - Primeiro grau; 5 - Segundo grau ou técnico; 6 - Superior; 7 - Aperfeiçoamento / Especialização / Pós-Graduação; 8 - Mestrado; 9 - Doutorado; 10 - Não Classificada.

Fonte: PROGEP.

5.2 COMPOSIÇÃO DO QUADRO DE SERVIDORES INATIVOS E PENSIONISTAS

Quadro 101. Composição do Quadro de Servidores Inativos - Situação apurada em 31/12/2010.

Regime de proventos / Regime de aposentadoria	Quantitativo de Servidores	Aposentadorias em 2010
1 Integral	15	5
1.1 Voluntária	13	5
1.2 Compulsório	1	-
1.3 Invalidez Permanente	1	-
1.4 Outras	-	-
2 Proporcional	1	-
2.1 Voluntária	-	-
2.2 Compulsório	1	-
2.3 Invalidez Permanente	-	-
2.4 Outras	-	-
Total	16	5

Fonte: PROGEP.

Quadro 102. Composição do Quadro de Instituidores de Pensão - Situação apurada em 31/12/2010.

Regime de proventos originário do servidor	Quantitativo de Beneficiários	Pensões concedidas em 2010
1. Integral	3	1
2. Proporcional	-	-
Total	3	1

Fonte: PROGEP/CAD

5.3 COMPOSIÇÃO DO QUADRO DE ESTAGIÁRIOS

Quadro 103. Composição do Quadro de Estagiários.

Nível de escolaridade	Quantitativo de contratos de estágio vigentes				Custo do exercício (Valores em R\$ 1,00)
	1º Trimestre	2º Trimestre	3º Trimestre	4º Trimestre	
Nível superior	41	39	97	59	139.528,00
Área Fim	23	22	55	44	94.540,00
Área Meio	18	17	42	15	44.988,00
Nível Médio	6	7	6	6	8.375,00
Área Fim	6	7	6	6	8.375,00
Área Meio	-	-	-	-	-

Fonte: PROGEP

5.4 CUSTOS ASSOCIADOS À MANUTENÇÃO DE RECURSOS HUMANOS

Sobre as informações sobre dos custos associados à manutenção de recursos humanos na UJ, é preciso considerar que o Sistema Integrado de Gestão de Recursos Humanos encontra-se em fase de implantação, por isso só foi possível atender os itens de *Despesas Variáveis* e *Vencimentos e vantagens fixas* para o item *Servidores de Carreira que não ocupam cargo de provimento em comissão* do Quadro 104. Com relação aos cálculos das despesas de *Vencimentos e vantagens fixa*, estão incluídas as despesas variáveis para os servidores ocupantes de cargos de *Grupo de Direção e Funções Gratificadas*.

Quadro 104. Custos de recursos humanos nos exercícios de 2008, 2009 e 2010.

Valores em R\$ 1,00

Tipologias / Exercícios	Vencimentos e vantagens fixas	Despesas Variáveis						Total
		Retribuições	Gratificações	Adicionais	Indenizações	Benefícios Assistenciais e previdenciários	Demais despesas variáveis	
Membros de poder e agentes políticos								
2008	-	-	-	-	-	-	-	-
2009	-	-	-	-	-	-	-	-
2010	-	-	-	-	-	-	-	-
Servidores de Carreira que não ocupam cargo de provimento em comissão								
2008	23.010.390,21	-	12.107.678,40	214.926,21	1.325.758,41	64.902,80	68.017,82	36.791.673,85
2009	36.778.735,10	81.194,57	15.302.715,90	454.059,60	1.868.636,73	86.969,40	121.977,28	54.694.288,58
2010	53.935.136,20	112.043,35	23.795.808,95	536.576,23	5.767.886,45	171.786,50	133.230,23	84.452.467,91
Servidores com Contratos Temporários								
2008	-	-	-	-	-	-	-	170.868,91
2009	-	-	-	-	-	-	-	351.268,43
2010	-	-	-	-	-	-	-	338.014,56
Servidores Cedidos com ônus ou em Licença								
2008	12.133,66	-	-	-	716,38	-	12.133,66	13.723,95
2009	28.025,90	19.692,68	14.477,68	-	5.308,31	888,00	28.025,90	81.720,33
2010	69.017,03	35.983,44	30.491,40	-	11659,11	1,776,00	69.017,03	165.503,44
Servidores ocupantes de Cargos de Natureza Especial								
2008	-	-	-	-	-	-	-	-
2009	-	-	-	-	-	-	-	-
2010	-	-	-	-	-	-	-	-
Servidores ocupantes de cargos do Grupo Direção e Assessoramento Superior								
2008	-	-	-	-	-	-	-	1.560.639,01
2009	-	-	-	-	-	-	-	1.700.388,03
2010	-	-	-	-	-	-	-	1.832.357,40
Servidores ocupantes de Funções gratificadas								
2008	-	-	-	-	-	-	-	415.012,80
2009	-	-	-	-	-	-	-	477.949,14
2010	-	-	-	-	-	-	-	518.676,07

Fonte: PROGEP.

5.5 LOCAÇÃO DE MÃO DE OBRA MEDIANTE CONTRATOS DE PRESTAÇÕES DE SERVIÇOS

Quadro 105. Contratos de prestação de serviços de limpeza e higiene e vigilância ostensiva.

Unidade Contratante														
Nome: Universidade Federal do Recôncavo da Bahia														
UG/Gestão: 158092							CNPJ: 07.777.800/0001-62							
Informações sobre os contratos														
Ano do contrato	Área	Nat.	Identificação do Contrato	Empresa Contratada (CNPJ)	Período contratual de execução das atividades contratadas		Nível de Escolaridade exigido dos trabalhadores contratados						Sit.	
					Início	Fim	F		M		S			
							P	C	P	C	P	C		
2007	V	O	18	04.925.856/0001-29	30/08/2007	29/08/2011	58	58	1	1			-	P
2010	L	E	22	32.624.116/0001-98	30/08/2010	01/02/2011	97	97	4	4			-	A
Observação: Mediadas adotadas pela UJ para dar cumprimento ao Acórdão nº 1.520/2006-P														
LEGENDA														
Área: (L) Limpeza e Higiene; (V) Vigilância Ostensiva.														
Natureza: (O) Ordinária; (E) Emergencial.														
Nível de Escolaridade: (F) Ensino Fundamental; (M) Ensino Médio; (S) Ensino Superior.														
Situação do Contrato: (A) Ativo Normal; (P) Ativo Prorrogado; (E) Encerrado.														
Quantidade de trabalhadores: (P) Prevista no contrato; (C) Efetivamente contratada.														

Fonte: PROAD.

Quadro 106. Contratos de prestação de serviços com locação de mão de obra.

Unidade Contratante														
Nome: Universidade Federal do Recôncavo da Bahia														
UG/Gestão: 158092							CNPJ: 07.777.800/0001-62							
Informações sobre os contratos														
Ano do contrato	Área	Nat.	Identificação do Contrato	Empresa Contratada (CNPJ)	Período contratual de execução das atividades contratadas		Nível de Escolaridade exigido dos trabalhadores contratados						Sit.	
					Início	Fim	F		M		S			
							P	C	P	C	P	C		
2010	1	O	19	00.080.287/2010-90	01/06/2010	31/01/2011	15	15	57	57	6	6		A
2010	3	O	19	00.080.287/2010-90	01/06/2010	31/01/2011	20	20						A
2010	4	O	19	00.080.287/2010-90	01/06/2010	31/01/2011	37	37	06	06				A
2010	7	O	17	32.624.116/0001-98	01/06/2010	12/07/2011	44	44	1	1				P
2010	7	O	18	00.080.287/2010-90	01/06/2010	02/05/2011	23	23						A
Observação:														
LEGENDA														
Área:														
1. Apoio Administrativo Técnico e Operacional;														
2. Manutenção e Conservação de Bens Imóveis														
3. Serviços de Copa e Cozinha;														
4. Manutenção e conservação de Bens Móveis;														
5. Serviços de Brigada de Incêndio;														
6. Apoio Administrativo – Menores Aprendizes;														

<p>7. Outras.</p> <p>Natureza: (O) Ordinária; (E) Emergencial.</p> <p>Nível de Escolaridade: (F) Ensino Fundamental; (M) Ensino Médio; (S) Ensino Superior.</p> <p>Situação do Contrato: (A) Ativo Normal; (P) Ativo Prorrogado; (E) Encerrado.</p> <p>Quantidade de trabalhadores: (P) Prevista no contrato; (C) Efetivamente contratada.</p>
--

Fonte: PROAD.

Quadro 107. Distribuição do pessoal contratado mediante contrato de prestação de serviço com locação de mão de obra.

Identificação do Contrato	Área	Quantidade	Unidade Administrativa
19/2010	1	9	CCS – Campus de Santo Antonio de Jesus
		7	CFP - Campus de Amargosa
		10	CAHL – Campus de Cachoeira
		67	REITORIA, CCAAB e CETEC - Campus de Cruz das Almas
19/2010	3	1	CCS – Campus de Santo Antonio de Jesus
		1	CFP - Campus de Amargosa
		1	CAHL – Campus de Cachoeira
		17	REITORIA, CCAAB e CETEC - Campus de Cruz das Almas
19/2010	2	1	CCS – Campus de Santo Antonio de Jesus
		2	CFP - Campus de Amargosa
		25	REITORIA, CCAAB e CETEC - Campus de Cruz das Almas
22/2010	7	15	CCS
		15	CFP
		12	CAHL
		59	REITORIA, CCAAB e CETEC
18/2007	8	10	CCS
		6	CFP
		8	CAHL
		35	REITORIA, CCAAB e CETEC
17/2010	9	45	CCS (8)
			CFP (6)
			CAHL (4)
			REITORIA, CCAAB e CETEC (27)
18/2010	9	23	CCS (3)
			CFP (3)
			CAHL (2)
			REITORIA, CCAAB e CETEC (15)

LEGENDA

Área:

- | | |
|--|---|
| 1. Apoio Administrativo Técnico e Operacional; | 5. Serviços de Brigada de Incêndio; |
| 2. Manutenção e Conservação de Bens Imóveis; | 6. Apoio Administrativo – Menores Aprendizizes; |
| 3. Serviços de Copa e Cozinha; | 7. Higiene e Limpeza; |
| 4. Manutenção e conservação de Bens Móveis; | 8. Vigilância Ostensiva; |
| | 9. Outras. |

Fonte: PROAD.

5.5 INDICADORES GERENCIAIS SOBRE RECURSOS HUMANOS

A UJ não dispõe de indicadores desenvolvidos para a área de pessoal. Há previsão de desenvolvê-los no exercício fiscal de 2011, que tratem prioritariamente dos seguintes temas: absenteísmo; acidentes de trabalho; doenças ocupacionais; rotatividade (*turnover*); educação continuada; satisfação e motivação; disciplina; desempenho funcional; níveis salariais e demandas trabalhistas. No entanto, já existem alguns dados sobre os indicadores de rotatividade e das despesas com afastamento, que são apresentados nos Quadros 108, 109, 110 e 111.

Quadro 108. Rotatividade –Docente.

Ocorrência	2006	2007	2008	2009	2010	Total
Redistribuição		0	1	7	4	12
Exoneração	2	2	3	12	19	38
Demissão	0	0	0	0	1	1
Falecimento	0	0	0	2	0	2
Aposentadoria	0	1	2	3	2	8
TOTAL	2	3	6	24	26	61

Fonte: PROGEP.

Quadro 109. Rotatividade –Docente.

Ocorrência	2006	2007	2008	2009	2010	Total
Redistribuição	1	1	2	2	5	11
Exoneração	0	2	2	2	9	15
Demissão	0	0	0	0	1	1
Falecimento	0	0	0	0	0	0
Aposentadoria	0	0	3	2	3	8
TOTAL	1	3	7	6	18	35

Fonte: PROGEP.

Quadro 110. Despesa com afastamentos em 2010 – Docente.

Tipo de Afastamento	Quantidade	Despesa (R\$ 1,00)
Cessão sem ônus	2	135.013,46
Colaboração com ônus	1	32.978,98
Exercício Provisório	1	99.570,08
Capacitação	8	265.787,80
Total	12	533.350,32

Fonte: PROGEP.

Quadro 111. Despesa com afastamentos em 2010 – Técnico-Administrativo.

Tipo de Afastamento	Quantidade	Despesa (R\$ 1,00)
Cessão sem ônus	2	135.013,46
Colaboração com ônus	1	32.978,98
Exercício Provisório	1	99.570,08
Capacitação	8	265.787,80
Total	12	533.350,32

Fonte: PROGEP.

6. TRANSFERÊNCIAS REALIZADAS PELA UJ

(Item 6 do Conteúdo Geral da Anexo II da DN TCU Nº 107/2010)

Não houve ocorrências no período.

7. REGISTROS NOS SISTEMAS SIASG E SICONV

(Item 7 do Conteúdo Geral do Anexo II da DN TCU 107/2010)

DECLARAÇÃO			
<p>Declaramos para os devidos fins, que as informações referentes aos contratos firmados no exercício de 2010 pela Universidade Federal do Recôncavo da Bahia (UFRB) estão disponíveis e atualizadas no SIASG – SISTEMA DE ADMINISTRAÇÃO DE SERVIÇOS GERAIS e até o momento não houve cadastro de convênio, contrato de repasse e termo de parceria no Sistema de Gestão de Convênios, Contratos de Repasse e Termo de Parceria – SICONV, tendo em vista que esta Universidade atuou como conveniente, cabendo ao concedente manter os dados disponíveis e atualizados no referido sistema.</p>			
Local:	Cruz das Almas	Data:	14 de fevereiro de 2011
Responsável:	Cristiano Santos Soares	Cargo:	Coordenador de Contratos e Convênios

8. ENTREGA E TRATAMENTO DAS DECLARAÇÕES DE BENS E RENDA

(Item 8 do Conteúdo Geral do Anexo II da DN TCU 107/2010)

DECLARAÇÃO			
<p>Declaro para os devidos fins, que os ocupantes de Cargo Comissionados e/ou Função Gratificada desta Universidade, integrantes do Rol de responsáveis, entregaram sua Declaração de Bens do exercício de 2010, na forma da legislação vigente.</p>			
Local:	Cruz das Almas	Data:	18 de fevereiro de 2011.
Responsável:	Rita Cleomendes dos Santos	Cargo:	Coordenadoria de Administração de Pessoal

9. SISTEMA DE CONTROLE INTERNO DA UJ

(Item 9 do Conteúdo Geral do Anexo II da DN TCU 107/2010)

Quadro 112. Estrutura de controles internos da UJ.

Aspectos do sistema de controle interno	Avaliação				
	1	2	3	4	5
Ambiente de Controle					
1. Os altos dirigentes da UJ percebem os controles internos como essenciais à consecução dos objetivos da unidade e dão suporte adequado ao seu funcionamento.	-	5,9	11,8	64,7	17,6
2. Os mecanismos gerais de controle instituídos pela UJ são percebidos por todos os servidores e funcionários nos diversos níveis da estrutura da unidade.	5,9	35,3	11,8	41,2	5,9
3. A comunicação dentro da UJ é adequada e eficiente.	5,9	58,8	11,8	23,5	-
4. Existe código formalizado de ética ou de conduta.	17,6	23,5	29,4	17,6	11,8
5. Os procedimentos e as instruções operacionais são padronizados e estão postos em documentos formais.	11,8	47,1	23,5	17,6	
6. Há mecanismos que garantem ou incentivam a participação dos funcionários e servidores dos diversos níveis da estrutura da UJ na elaboração dos procedimentos, das instruções operacionais ou código de ética ou conduta.	17,6	23,5	23,5	29,4	11,8
7. As delegações de autoridade e competência são acompanhadas de definições claras das responsabilidades.	5,9	29,4	35,3	17,6	11,8
8. Existe adequada segregação de funções nos processos da competência da UJ.	-	29,4	29,4	35,3	5,9
9. Os controles internos adotados contribuem para a consecução dos resultados planejados pela UJ.	5,9	11,8	11,8	52,9	17,6
Avaliação de Risco					
10. Os objetivos e metas da unidade jurisdicionada estão formalizados.	-	17,6	23,5	17,6	41,2
11. Há clara identificação dos processos críticos para a consecução dos objetivos e metas da unidade.	-	23,5	29,4	47,1	
12. É prática da unidade o diagnóstico dos riscos (de origem interna ou externa) envolvidos nos seus processos estratégicos, bem como a identificação da probabilidade de ocorrência desses riscos e a consequente adoção de medidas para mitigá-los.	17,6	35,3	23,5	11,8	11,8
13. É prática da unidade a definição de níveis de riscos operacionais, de informações e de conformidade que podem ser assumidos pelos diversos níveis da gestão.	11,8	47,1	23,5	11,8	5,9
14. A avaliação de riscos é feita de forma contínua, de modo a identificar mudanças no perfil de risco da UJ, ocasionadas por transformações nos ambientes interno e externo.	17,6	41,2	23,5	11,8	5,9
15. Os riscos identificados são mensurados e classificados de modo a serem tratados em uma escala de prioridades e a gerar informações úteis à	29,4	41,2	11,8	5,9	11,8

tomada de decisão.						
16. Existe histórico de fraudes e perdas decorrentes de fragilidades nos processos internos da unidade.	17,6	17,6	41,2	17,6	5,9	
17. Na ocorrência de fraudes e desvios, é prática da unidade instaurar sindicância para apurar responsabilidades e exigir eventuais ressarcimentos.	11,8	5,9	23,5	23,5	35,3	
18. Há norma ou regulamento para as atividades de guarda, estoque e inventário de bens e valores de responsabilidade da unidade.	5,9	23,5	17,6	23,5	29,4	
Aspectos do sistema de controle interno		Avaliação				
Procedimentos de Controle		1	2	3	4	5
19. Existem políticas e ações, de natureza preventiva ou de detecção, para diminuir os riscos e alcançar os objetivos da UJ, claramente estabelecidas.	17,6	11,8	41,2	23,5	5,9	
20. As atividades de controle adotadas pela UJ são apropriadas e funcionam consistentemente de acordo com um plano de longo prazo.	17,6	35,3	17,6	29,4	-	
21. As atividades de controle adotadas pela UJ possuem custo apropriado ao nível de benefícios que possam derivar de sua aplicação.	-	11,8	64,7	17,6	5,9	
22. As atividades de controle adotadas pela UJ são abrangentes e razoáveis e estão diretamente relacionados com os objetivos de controle.	5,9	17,6	47,1	17,6	11,8	
Informação e Comunicação		1	2	3	4	5
23. A informação relevante para UJ é devidamente identificada, documentada, armazenada e comunicada tempestivamente às pessoas adequadas.	11,8	23,5	11,8	52,9	-	
24. As informações consideradas relevantes pela UJ são dotadas de qualidade suficiente para permitir ao gestor tomar as decisões apropriadas.	5,9	35,3	17,6	41,2	-	
25. A informação disponível à UJ é apropriada, tempestiva, atual, precisa e acessível.	11,8	41,2	23,5	23,5	-	
26. A Informação divulgada internamente atende às expectativas dos diversos grupos e indivíduos da UJ, contribuindo para a execução das responsabilidades de forma eficaz.	-	58,8	17,6	23,5	-	
27. A comunicação das informações perpassa todos os níveis hierárquicos da UJ, em todas as direções, por todos os seus componentes e por toda a sua estrutura.	23,5	35,3	11,8	29,4	-	
Monitoramento		1	2	3	4	5
28. O sistema de controle interno da UJ é constantemente monitorado para avaliar sua validade e qualidade ao longo do tempo.	11,8	23,5	47,1	11,8	5,9	
29. O sistema de controle interno da UJ tem sido considerado adequado e efetivo pelas avaliações sofridas.	11,8	23,5	35,3	29,4	-	
30. O sistema de controle interno da UJ tem contribuído para a melhoria de seu desempenho.	-	23,5	23,5	35,3	11,8	
Considerações gerais:						
A metodologia usada pela UJ Para analisar as afirmativas constantes do quadro consistiu em:						
<ul style="list-style-type: none"> ✓ reunião realizada no dia 27/01/2011, às 10h00min., nas Salas dos Conselhos, com os 18 gestores titulares e/ou suplentes representantes das áreas estratégicas da Administração Superior e Setorial da UFRB, inclusive representantes da própria unidade de controle interno, compreendendo a Reitoria, Vice-Reitoria, PRPPG, PROGRAD, PROEX, PROPAAE, PROPLAN, PROPLAN/COTEC, PROAD, PROAD/CLC, PROGEP, CCAAB, CETEC, CAHL, CCS, CFP, SIPEF e AUDINT. ✓ Na reunião foi realizada uma exposição preliminar sobre a finalidade e conteúdo do instrumento de coleta de dados. ✓ Os quesitos foram respondidos individualmente, com troca de informação e comentários entre os gestores. ✓ Apuradas as respostas individuais, foi considerada como resposta da UJ a alternativa de cada quesito que obteve maior sinalização por parte dos respondentes. ✓ A apresentação das respostas se deu em termos de percentuais. 						
LEGENDA						
Níveis de Avaliação:						
(1) Totalmente inválida: Significa que o fundamento descrito na afirmativa é integralmente não aplicado no						

contexto da UJ.

(2) Parcialmente inválida: Significa que o fundamento descrito na afirmativa é parcialmente aplicado no contexto da UJ, porém, em sua minoria.

(3) Neutra: Significa que não há como afirmar a proporção de aplicação do fundamento descrito na afirmativa no contexto da UJ.

(4) Parcialmente válida: Significa que o fundamento descrito na afirmativa é parcialmente aplicado no contexto da UJ, porém, em sua maioria.

(5) Totalmente válido. Significa que o fundamento descrito na afirmativa é integralmente aplicado no contexto da UJ.

Fonte: PROPLAN.

10. GESTÃO AMBIENTAL E LICITAÇÕES SUSTENTÁVEIS

(Item 10 do Conteúdo Geral do Anexo II da DN TCU 107/2010)

Quadro 113. Gestão Ambiental e Licitações Sustentáveis.

Aspectos sobre a gestão ambiental Licitações Sustentáveis	Avaliação				
	1	2	3	4	5
1. A UJ tem incluído critérios de sustentabilidade ambiental em suas licitações que levem em consideração os processos de extração ou fabricação, utilização e descarte dos produtos e matérias primas. ➤ Se houver concordância com a afirmação acima, quais critérios de sustentabilidade ambiental foram aplicados?	41,2	29,4	29,4	-	-
2. Em uma análise das aquisições dos últimos cinco anos, os produtos atualmente adquiridos pela unidade são produzidos com menor consumo de matéria-prima e maior quantidade de conteúdo reciclável.	5,9	41,2	47,1	5,9	-
3. A aquisição de produtos pela unidade é feita dando-se preferência àqueles fabricados por fonte não poluidora bem como por materiais que não prejudicam a natureza (ex. produtos de limpeza biodegradáveis).	35,3	41,2	17,6	-	-
4. Nos procedimentos licitatórios realizados pela unidade, tem sido considerada a existência de certificação ambiental por parte das empresas participantes e produtoras (ex: ISO), como critério avaliativo ou mesmo condição na aquisição de produtos e serviços. ➤ Se houver concordância com a afirmação acima, qual certificação ambiental tem sido considerada nesses procedimentos?	29,4	17,6	52,9	-	-
5. No último exercício, a unidade adquiriu bens/produtos que colaboram para o menor consumo de energia e/ou água (ex: torneiras automáticas, lâmpadas econômicas). ➤ Se houver concordância com a afirmação acima, qual o impacto da aquisição desses produtos sobre o consumo de água e energia?	23,5	23,5	47,1	5,9	-
6. No último exercício, a unidade adquiriu bens/produtos reciclados (ex: papel reciclado). ➤ Se houver concordância com a afirmação acima, quais foram os produtos adquiridos?	52,9	11,8	29,4	5,9	-
7. No último exercício, a instituição adquiriu veículos automotores mais eficientes e menos poluentes ou que utilizam combustíveis alternativos. ➤ Se houver concordância com a afirmação acima, este critério específico utilizado foi incluído no procedimento licitatório?	23,5	5,9	41,2	17,6	11,8
8. Existe uma preferência pela aquisição de bens/produtos passíveis de reutilização, reciclagem ou reabastecimento (refil e/ou recarga). ➤ Se houver concordância com a afirmação acima, como essa preferência tem sido manifestada nos procedimentos licitatórios?	17,6	17,6	41,2	23,5	-
9. Para a aquisição de bens/produtos é levada em conta os aspectos de durabilidade e qualidade de tais bens/produtos.	23,5	23,5	23,5	11,8	17,6
10. Os projetos básicos ou executivos, na contratação de obras e serviços de engenharia, possuem exigências que levem à economia da manutenção e operacionalização da edificação, à redução do consumo de energia e água e à	29,4	23,5	47,1	-	-

utilização de tecnologias e materiais que reduzam o impacto ambiental.					
11. Na unidade ocorre separação dos resíduos recicláveis descartados, bem como sua destinação, como referido no Decreto nº 5.940/2006.	64,7	5,9	23,5	5,9	-
Aspectos sobre a gestão ambiental	Avaliação				
Licitações Sustentáveis	1	2	3	4	5
12. Nos últimos exercícios, a UJ promoveu campanhas entre os servidores visando a diminuir o consumo de água e energia elétrica. ➤ Se houver concordância com a afirmação acima, como se procedeu a essa campanha (palestras, <i>folders</i> , comunicações oficiais, etc.)?	76,5	11,8	11,8	-	-
13. Nos últimos exercícios, a UJ promoveu campanhas de conscientização da necessidade de proteção do meio ambiente e preservação de recursos naturais voltadas para os seus servidores. ➤ Se houver concordância com a afirmação acima, como se procedeu a essa campanha (palestras, <i>folders</i> , comunicações oficiais, etc.)?	82,4	5,9	11,8	-	-
<p>Considerações Gerais: A metodologia usada pela UJ para analisar os quesitos a serem avaliados consistiu em:</p> <ul style="list-style-type: none"> ✓ reunião realizada no dia 27/01/2011, às 10h00min., nas Salas dos Conselhos, com os 18 gestores titulares e/ou suplentes representantes das áreas estratégicas da Administração Superior e Setorial da UFRB, compreendendo a Reitoria, Vice-Reitoria, PRPPG, PROGRAD, PROEX, PROPAAE, PROPLAN, PROPLAN/COTEC, PROAD, PROAD/CLC, PROGEP, CCAAB, CETEC, CAHL, CCS, CFP, SIPEF e AUDINT. ✓ Na reunião foi realizada uma exposição preliminar sobre a finalidade e conteúdo do instrumento de coleta de dados. ✓ Os quesitos foram respondidos individualmente, com troca de informação e comentários entre os gestores. ✓ Apuradas as respostas individuais, foi considerada como resposta da UJ a alternativa de cada quesito que obteve maior sinalização por parte dos respondentes. ✓ A apresentação das respostas se deu em termos de percentuais. ✓ Para o quesitos 9, os níveis de avaliação 1 2 e 3 obtiveram o mesmo percentual de sinalizações dos respondentes, optou-se por considerar como repostas da UJ o percentual do nível mais baixo (1), para prevalecer o maior rigor das informações solicitadas. 					
<p>LEGENDA Níveis de Avaliação: (1) Totalmente inválida: Significa que o fundamento descrito na afirmativa é integralmente não aplicado no contexto da UJ. (2) Parcialmente inválida: Significa que o fundamento descrito na afirmativa é parcialmente aplicado no contexto da UJ, porém, em sua minoria. (3) Neutra: Significa que não há como afirmar a proporção de aplicação do fundamento descrito na afirmativa no contexto da UJ. (4) Parcialmente válida: Significa que o fundamento descrito na afirmativa é parcialmente aplicado no contexto da UJ, porém, em sua maioria. (5) Totalmente válida: Significa que o fundamento descrito na afirmativa é integralmente aplicado no contexto da UJ.</p>					

Fonte: PROPLAN.

11. GESTÃO DO PATRIMÔNIO IMOBILIÁRIO DA UJ

11.1 GESTÃO DE BENS IMÓVEIS DE USO ESPECIAL

Quadro 114. Distribuição Espacial dos Bens Imóveis de Uso Especial de Propriedade da União.

LOCALIZAÇÃO GEOGRÁFICA		QUANTIDADE DE IMÓVEIS DE PROPRIEDADE DA UNIÃO DE RESPONSABILIDADE DA UJ	
		EXERCÍCIO 2009	EXERCÍCIO 2010
BRASIL	BAHIA	5	7
	Amargosa	1	2
	Cachoeira	1	1
	Cruz das Almas	2	2
	Santo Antonio de Jesus	1	1
	São Félix	-	1
Subtotal Brasil		5	7
EXTERIOR	PAÍS	-	-
	Subtotal Exterior	-	-
Total (Brasil + Exterior)		5	7

Fonte: Reitoria

Quadro 115. Distribuição Espacial dos Bens Imóveis de Uso Especial Locados de Terceiros.

LOCALIZAÇÃO GEOGRÁFICA		QUANTIDADE DE IMÓVEIS LOCADOS DE TERCEIROS PELA UJ	
		EXERCÍCIO 2009	EXERCÍCIO 2010
BRASIL	BAHIA	7	5
	Amargosa	2	1
	Cachoeira	1	1
	Cruz das Almas	3	3
	Santo Antonio de Jesus	1	-
	Subtotal Brasil	7	5
EXTERIOR	PAÍS	-	-
	Subtotal Exterior	-	-
Total (Brasil + Exterior)		7	5

Fonte: PROAD.

Quadro 116. Discriminação dos Bens Imóveis de Propriedade da União sob responsabilidade da UJ.

UG	RIP/Campus	Regime	Estado de Conservação	Valor do Imóvel (R\$1,00)			Despesa com Manutenção no exercício	
				Valor Histórico	Data da Avaliação	Valor Reavaliado	Imóvel	Instalações
15892	Campus de Amargosa	15	1	80.000,00	15/06/2008 ¹	-	-	-
15892	Casa do DUCA - Amargosa	15	3	-	-	-]-	-
153038	3495 00047.500-7/ Campus de Cruz das Almas	11	3	-	16/12/2009	50.518.921,84	153038	-
15892	Residência Universitária R2 Cruz das Almas	15	3	* 10,00	09/04/2009 ²	-	-	-
15892	São Félix	15	1	5.000,00	05/10/2009 ³	-	-	-
15892	Campus de Santo Antônio de Jesus	15	1	* 10,00	23/03/2009 ⁴	-	-	-
Total							3.022.364,50	-

Fontes:Reitoria e PROPLAN.

* Preço simbólico registrado na escritura.

¹ Escritura Pública quando da compra pela Prefeitura Municipal de Amargosa em 15/06/2008

² Certidão do Cartório de Registro de Imóveis de Cruz das Almas de 09/04/2009

³ Certidão do Cartório de Registro de Imóveis de São Félix de 05/10/2009

⁴ Certidão do Cartório de Registro de Imóveis de Santo Antonio de Jesus – 2º Ofício, de 23/03/2009.

11.2 ANÁLISE CRÍTICA

Acerca da gestão dos imobilizados, são registrados a existência de bens imóveis que estão fora do patrimônio da União em decorrência de algum impedimento para regularização, como especificado a seguir.

- ✓ Município de Amargosa – o terreno do *Centro de Formação de Professores* foi doada pelo Executivo Municipal (Lei nº 263 de 25/04/2008). Situação atual: concluída a transferência da titularidade à UFRB do imóvel situado em Barreiros, Amargosa - BA, medindo cerca de 6 ha, registrado no Livro nº 2-S do Registro Geral, fl. 47, sob matrícula nº 4478, R-02 em 19/05/2008. Cartório de Registro de Imóveis e Hipotecas da Comarca de Amargosa. Em processo de conclusão do memorial descritivo para averbação da área.
- ✓ Município de Amargosa – o imóvel denominado *Casa do DUCA do CFP* foi doado à UFRB pelo Executivo Municipal: Lei nº 282 de 08/12/2008. Situação atual: concluída a transferência da titularidade à UFRB do imóvel situado à Rua Marquês de Herval e Praça do Comércio, s/n, Centro, Amargosa- BA, medindo 618,00 m² de área e 361,00 m² de construção, registrado no Livro nº 2-U do Registro Geral, fl. 77, sob matrícula nº 4846, registro 01 em 07/01/2010. Cartório de Registro de Imóveis e Hipotecas da Comarca de Amargosa.
- ✓ Município de Cachoeira – emitida a declaração da posse do imóvel denominado *Leite Alves*, onde se situa o *Centro de Artes Humanidades e Letras (CAHL)*, doado pelo Executivo

Municipal à UFRB, em 16/04/2007. Situação atual: o processo de transferência da titularidade à UFRB encontra alguns impedimentos de regularização. A declaração de propriedade pelo Executivo Municipal de Cachoeira do bem imóvel onde funcionou a fábrica da Leite Alves, carece de amparo legal, haja vista, não haver registro na matrícula que indique o pertencimento do imóvel ao município. Verificando-se, a titularidade do referido imóvel à Leite Alves Agro-Comercial e Industrial de Fumos S.A. e à Fundação Hansen Bahia. A Procuradoria Federal nesta UJ já se pronunciou à Universidade por uma investigação, visando encontrar a documentação necessária ao registro da titularidade do bem imóvel, e os devidos esclarecimentos.

- ✓ Município de Cachoeira – emitida a declaração de posse de três unidades prediais doadas à UFRB, unidade CAHL, pelo Executivo Municipal em 03/05/2010. Situação atual: a UFRB ainda não se posicionou com relação aos imóveis declarados, que passam, em caráter irrevogável e irretratável, sem ônus algum à UFRB, para a UJ executar o desenvolvimento de atividades acadêmicas. O Poder Executivo Municipal de Cachoeira detém a posse direta desse três imóveis construídos em terrenos da União, agora doados e cadastrados como: a) imóvel de nº 01.01.005.0115.001, medindo 198 m², situado entre a Av. Paraguaçu e a Rua Sete de Setembro, s/n; b) imóvel de nº 01.01.005.0066.001, medindo 198 m², situado entre a Av. Paraguaçu e a Rua Sete de Setembro, nº 15 e contíguo; e c) imóvel de nº 01.01.005.0056.001, situado à Av. Paraguaçu, s/n, medindo 205,80 m².
- ✓ Município Cruz das Almas – imóvel Escola de Agronomia da UFBA, atual sede da UJ, onde funcionam a *Reitoria*, o *Centro de Ciências Agrárias, Ambientais e Biológicas (CCAAB)* e *Centro de Ciências Exatas e Tecnológicas (CETEC)*, com área de 16.570.000 m². Situação atual: O imóvel tem o RIP: 3495 00047.500-7 sob a responsabilidade da UG:153038, Universidade Federal da Bahia (UFBA). Em andamento o processo de transferência da titularidade do Governo do Estado à UFRB. Aguarda-se a conclusão do processo de inclusão no Cadastro de Imóvel Rural, bem como, a autorização para execução do serviço de avaliação do imóvel para que o Governo do Estado da Bahia prossiga com o processo cartorário para transferência da titularidade da propriedade do terreno do campus de Cruz das Almas à UFRB.
- ✓ Município Cruz das Almas – imóvel *Residência Universitária R2*. Doação da UFBA à UFRB por meio de Escritura Pública de Doação, Livro nº 0351-E, fl. Nº 124 em 04/11/2009, Cartório do 12º Ofício de Notas/Comarca de Salvador – BA. Situação atual: Concluída a transferência da titularidade à UFRB do imóvel situado à Rua Silvestre Mendes, nº 595, Centro, Cruz das Almas – BA, registrado no Livro nº 06, na Matrícula nº 402, fls. 405-A em 19/03/2010. Cartório de Registro de Imóveis e Hipotecas da Comarca de Cruz das Almas.
- ✓ Município de São Félix – Terreno doado à UFRB pelo Executivo Municipal: Lei Municipal nº 181 de 30/11/2009, para funcionamento de estruturas acadêmicas e administrativas do CAHL. . Situação atual: Concluída a transferência da titularidade à UFRB do terreno medindo 1.694,40 m², situado à Rua J. J. Seabra, s/n, Centro, São Félix – BA, registrado sob Matrícula nº 1.318, Pág. 58, R-01, do Livro 2-E em 05/11/2009. Cartório de Registro de Imóveis e Hipotecas da Comarca de São Felix.
- ✓ Município de São Félix - Cessão de Bem Imóvel pelo Executivo Municipal: Lei nº 193 de 16/03/2010 à UFRB. Situação atual: Concluída a cessão de posse à UFRB por 30 (trinta) anos pelo Executivo Municipal de São Félix do terreno com ruínas medindo 790,48m², situado à Av.

Salvador Pinto, nº 23, Centro, São Félix – BA, registrado sob Matrícula nº 173, Livro 2-B, Pág. 128.

- ✓ Município de Santo Antonio de Jesus – Doação da UFBA à UFRB de bem imóvel. Local onde funciona o *Centro de Ciências da Saúde (CCS)*. Por meio de Escritura Pública de Doação, Livro nº 0329-E, Fl. Nº 073, Ordem nº 227092 em 05/05/2009/Cartório do 12º Ofício de Notas/Comarca de Salvador – BA. Situação atual: Concluída a transferência da titularidade à UFRB do imóvel nº 01.04.143.0171-001, situado na Av. Viriato Lôbo, s/n, Sobradinho, Santo Antonio de Jesus - BA, medindo 137.170,55m², registrado no Livro nº 02-AZ do Registro Geral, sob matrícula nº 4551, R-02, fls. nº 73 a 74 do livro 0329-E, Ordem nº 227092 em 07/05/2009. Cartório de Registro de Imóveis e Hipotecas – 2º Ofício/Comarca de Santo Antonio de Jesus. Obs. Endereço atualizado pela Secretaria de Infraestrutura da Prefeitura Municipal de Santo Antonio de Jesus: Av. Carlos Amaral, nº 1.015, Bairro: Cajueiro.

- ✓ Município de Valença - Doação pelo Executivo Municipal à UFRB de terreno, pela Lei nº 2.055 de 17/12/2009. Situação atual: Doação sancionada de terreno medindo 7.200m², localizado no Loteamento Santa Tereza, Distrito de Guaibim, Valença – BA. Processo de regularização cartorária em andamento.

12. GESTÃO DA TECNOLOGIA DA INFORMAÇÃO

(Item 9 do Conteúdo Geral do Anexo II da DN TCU 107/2010)

Quadro 117. Gestão de TI da UJ

Quesitos a serem avaliados	Avaliação				
	1	2	3	4	5
Planejamento					
1. Há planejamento institucional em vigor ou existe área que faz o planejamento da UJ como um todo.	23,5	29,4	23,5	17,6	5,9
2. Há Planejamento Estratégico para a área de TI em vigor.	23,5	29,4	23,5	17,6	5,9
3. Há comitê que decida sobre a priorização das ações e investimentos de TI para a UJ.	47,1	5,9	47,1		
Recursos Humanos de TI					
4. Quantitativo de servidores e de terceirizados atuando na área de TI.					14
5. Há carreiras específicas para a área de TI no plano de cargos do Órgão/Entidade.	11,8	5,9	35,3	-	47,1
Segurança da Informação					
6. Existe uma área específica, com responsabilidades definidas, para lidar estrategicamente com segurança da informação.	35,3	5,9	35,3	5,9	17,6
7. Existe Política de Segurança da Informação (PSI) em vigor que tenha sido instituída mediante documento específico.	47,1	23,5	17,6	5,9	5,9
Desenvolvimento e Produção de Sistemas					
8. É efetuada avaliação para verificar se os recursos de TI são compatíveis com as necessidades da UJ.	11,8	29,4	29,4	17,6	11,8
9. O desenvolvimento de sistemas quando feito na UJ segue metodologia definida.	11,8	29,4	23,5	23,5	11,8
10. É efetuada a gestão de acordos de níveis de serviço das soluções de TI do Órgão/Entidade oferecidas aos seus clientes.	11,8	23,5	35,3	29,4	-
11. Nos contratos celebrados pela UJ é exigido acordo de nível de serviço.	11,8	-	35,3	23,5	17,6
Contratação e Gestão de Bens e Serviços de TI					
12. Nível de participação de terceirização de bens e serviços de TI em relação ao desenvolvimento interno da própria UJ.			-		
13. Na elaboração do projeto básico das contratações de TI são explicitados os benefícios da contratação em termos de resultado para UJ e não somente em termos de TI.	29,4	11,8	41,2	5,9	5,9
14. O Órgão/Entidade adota processo de trabalho formalizado ou possui área específica de gestão de contratos de bens e serviços de TI.	17,6	29,4	29,4	17,6	5,9
15. Há transferência de conhecimento para servidores do Órgão/Entidade referente a produtos e serviços de TI terceirizados?	29,4	11,8	23,5	23,5	5,9
Considerações Gerais: A metodologia usada pela UJ para analisar os quesitos a serem avaliados consistiu em:					
✓ reunião realizada no dia 27/01/2011, às 10:00h, nas Salas dos Conselhos, com os 18 gestores titulares e/ou					

suplentes das áreas estratégicas da Administração Superior e Setorial da UFRB, compreendendo a Reitoria, Vice-Reitoria, PRPPG, PROGRAD, PROEX, PROPAE, PROPLAN, PROPLAN/COTEC, PROAD, PROAD/CLC, PROGEP, CCAAB, CETEC, CAHL, CCS, CFP, SIPEF e AUDINT.

- ✓ Na reunião foi realizada uma exposição preliminar sobre a finalidade e conteúdo do instrumento de coleta de dados.
- ✓ Os quesitos foram respondidos individualmente, com troca de informação e comentários entre os gestores.
- ✓ Apuradas as respostas individuais, foi considerada como resposta da UJ a alternativa de cada quesito que obteve maior sinalização por parte dos respondentes, apresentada em termos percentuais.
- ✓ Para os quesitos 3 e 6, os níveis de avaliação 1 e 3 obtiveram o mesmo percentual de sinalizações dos respondentes, optou-se por considerar como repostas da UJ o percentual do nível mais baixo (1), para prevalecer maior rigor das informações.
- ✓ Para os quesitos 8 e 14, os níveis de avaliação 2 e 3 obtiveram o mesmo percentual de sinalizações dos respondentes, optou-se por considerar como repostas da UJ o percentual do nível mais baixo (2), para prevalecer o rigor das informações.

LEGENDA

Níveis de avaliação:

- (1) **Totalmente inválida:** Significa que a afirmativa é integralmente NÃO aplicada ao contexto da UJ.
- (2) **Parcialmente inválida:** Significa que a afirmativa é parcialmente aplicada ao contexto da UJ, porém, em sua minoria.
- (3) **Neutra:** Significa que não há como afirmar a proporção de aplicação do fundamento descrito na afirmativa no contexto da UJ.
- (4) **Parcialmente válida:** Significa que a afirmativa é parcialmente aplicada ao contexto da UJ, porém, em sua maioria.
- (5) **Totalmente válida:** Significa que a afirmativa é integralmente aplicada ao contexto da UJ.

Fonte: PROPLAN.

A Coordenadoria de Tecnologia da Informação vinculada à PROPLAN realizou um análise crítica da situação da gestão de TI na UFRB no exercício de 2010, que apresentada a seguir, concernente aos temas: planejamento, perfil de recursos humanos, segurança da informação, desenvolvimento e produção de sistemas e contratação e gestão de bens e serviços.

12.1 PLANEJAMENTO DA ÁREA

A TI é essencial para o planejamento e implantação das estratégias organizacionais da UJ. Entretanto, expandir a efetividade dessa área e promover um melhor uso da TI é um grande desafio ao gestores da Instituição. Com a finalidade de vencer esse desafio, é preciso construir um plano estratégico a fim de promover o alinhamento entre a TI e as metas institucionais.

Está em curso a construção de um plano previsto para o primeiro quadrimestre de 2011, o documento terá validade de 3 anos (2011-2013).

Na Instituição não houve no exercício financeiro de 2010, orçamento específico destinado à área de TI, e também não possuía um comitê de governança de TI para priorização de ações e investimentos dessa natureza.

12.2 PERFIL DOS RECURSOS HUMANOS ENVOVLVIDOS

O quadro de recursos humanos de TI nesta UJ no atual exercício é composto de 1 estagiário, 2 técnicos de tecnologia da informação, 1 assistente em administração, 1 auxiliar em administração, e 9 analistas de tecnologia da informação.

O pessoal está organizado em uma estrutura que necessita ser redesenhada para que as atividades sejam melhores dispostas e realizadas com maior eficácia e eficiência. Atualmente a Coordenadoria possui dois núcleos subordinados: Núcleo de Atendimento e Núcleo de Desenvolvimento. No primeiro encontram-se 4 pessoas e no segundo 10 pessoas. A quantidade de pessoas alocadas na Coordenadoria é insuficiente para a realização das tarefas com excelência, dessa forma há uma grande precariedade para atender a demanda institucional. Os SLAs (*Service Level Agreement*) ou Acordo de Nível de Serviço são estendidos e distorcidos devido a limitada quantidade de servidores.

Há uma necessidade de aperfeiçoamento constante através de capacitação, treinamentos, cursos e seminários para que esses servidores mantenham-se atualizados de acordo com as exigências que a área de TI demanda. Para que as atividades dessa Coordenadoria sejam desenvolvidas de modo aceitável, um quadro de pelo menos 100% a mais do número de servidores atuais se faz necessário.

12.3 SEGURANÇA DE INFORMAÇÃO

A segurança da informação é assegurada parcialmente por equipamentos adquiridos para garantir a segurança dos dados. No entanto, no exercício em foco ainda não foi alcançado um nível satisfatório de segurança de informação na Unidade nos aspectos de segurança física, patrimonial, de dados, de sistemas, planos de contingência, e análise de riscos,

Os sistemas de armazenamento estão sendo implantados adicionalmente com outros dispositivos, incluindo softwares para que sejam garantidos os atributos de confidencialidade, integridade, disponibilidade e autenticidade de informações e dados. Um plano de segurança e outro sobre o uso de recursos computacionais estão sendo desenvolvidos na Coordenadoria e serão submetidos no primeiro semestre de 2001 ao CONSUNI.

12.4 DESENVOLVIMENTO E PRODUÇÃO DE SISTEMAS

O desenvolvimento de software no exercício em foco ocorreu de forma insatisfatória devido a escassez de recursos humanos habilitados para executar essa atividade. Há uma crescente demanda de solicitações de softwares pelos Centros e órgãos da Administração Superior e Setorial da UFRB no que diz respeito a produção de relatórios confiáveis com dados seguros. Porém, ainda não foi possível estabelecer padronização de desenvolvimento de software, nem adoção de acordo de níveis de serviços para essas atividades.

Atualmente essa Coordenadoria encontra-se em processo de implantação de um conjunto de sistemas Institucionais (SIGAA, SIGRH, e SIPAC) adquiridos através de um termo de cooperação técnica entre esta UFRB e a Universidade Federal do Rio Grande do Norte (UFRN). Essa implantação

tem sido desafiadora, haja visto não haver uma capacitação técnica dos desenvolvedores e pelo quadro restrito de servidores com o perfil de desenvolvimento.

12.5 CONTRATAÇÃO DE BENS E SERVIÇOS DE TI

Os contratos fiscalizados pela Coordenadoria são os seguintes:

- a) contrato de Cooperação Técnica entre a UFRN e UFRB cujo objeto é a implantação e desenvolvimento dos Sistemas Integrados Institucionais(SIGAA, SIGRH, e SIPAC); contrato com a RNP que é responsável pelo provimento de internet e outros serviços para a Universidade; Contrato com a *Landesk* cujo objeto é o fornecimento de antivírus para os computadores utilizados pela comunidade acadêmica; e
- d) contrato com a OI (Telemar) cujo objeto é o fornecimento de serviços de voz e dados. Nesses contratos encontram-se explícitos os benefícios dessas contratações para a instituição, porém eles são geridos pela Coordenadoria de Contratos e Convênios/PROAD, com fiscais da área de TI.

Há um projeto em curso para contratação de soluções de *service desk* e desenvolvimento de software (balcão de serviços) para que os serviços oferecidos pela Coordenadoria sejam desenvolvidos com eficácia e eficiência para toda a Instituição no exercício de 2011.

13. UTILIZAÇÃO DOS CARTÕES DE PAGAMENTO DO GOVERNO FEDERAL

(Item 13 do Conteúdo Geral do Anexo II da DN TCU 107/2010)

Não houve ocorrências no período

14. RENÚNCIA TRIBUTÁRIA

(Item 14 do Conteúdo Geral do Anexo II da DN TCU 107/2010)

Não se aplica à natureza jurídica da UJ.

15. DELIBERAÇÕES DO TCU E RECOMENDAÇÕES DA CGU

(Item 15 do Conteúdo Geral do Anexo II da DN TCU 107/2010)

15.1 DELIBERAÇÕES DO TCU ATENDIDAS NO EXERCÍCIO

Não houve ocorrências no período.

15.2 DELIBERAÇÕES DO TCU PENDENTES AO ATENDIMENTO AO FINAL DO EXERCÍCIO

Quadro 118. Situação das deliberações do TCU que permanecem pendentes de atendimento no exercício.

Unidade Jurisdicionada					
Denominação completa:					Código SIORG
Universidade Federal do Recôncavo da Bahia					84710
Deliberações do TCU					
Deliberações expedidas pelo TCU					
Ordem	Processo	Acórdão	Item	Tipo	Comunicação Expedida
01	TC008.847/2004-0	4999/2010	9.1	2ª Câmara	
Órgão/entidade objeto da determinação e/ou recomendação					Código SIORG
Descrição da Deliberação:					
<p><i>“determina à Universidade Federal do Recôncavo da Bahia que nos termos do Decreto-Lei nº 200/1967 e demais normas aplicáveis, regularize a situação das 38 unidades habitacionais situadas na antiga Escola de Agronomia da UFBA, adotando a solução adequada (cobrança de aluguel, água e energia elétrica e /ou desocupação do imóvel etc.), como base nas informações que ela própria apurar, no que tange à avaliação dos valores locativos e venais dos imóveis e á solução a ser aplicada a cada caso;”</i></p>					
Justificativa apresentada pelo seu não cumprimento					
Setor responsável pela implementação					Código SIORG
Gabinete do Reitor					Não se aplica
Justificativa para o seu não cumprimento:					
<p>Como já citado nos Relatórios de Auditoria anteriores, a UFRB, desde a sua criação, enfrenta uma série de dificuldades para atender a determinação acima citada. No entanto, já foram desocupados 09 imóveis funcionais, restando 29 que continuam sendo utilizados por servidores da universidade. Estes realizam pagamento de uma taxa, referente à ocupação dos imóveis. Esta taxa terá seu valor atualizado no exercício 2011, visto que todos os imóveis serão reavaliados. Quanto à cobrança pela utilização de água e energia elétrica, está em curso estudos que possibilitem a cobrança de um determinado valor referente ao consumo por imóvel. Com relação ao consumo de água, grande parte dos imóveis citados utiliza cisternas.</p>					

Análise crítica dos fatores positivos/negativos que facilitaram/prejudicaram a adoção de providências pelo gestor
As maiores dificuldades encontradas residem no fato de que muitos destes imóveis foram ocupados desde o período da antiga Escola de Agronomia/UFBA, tendo a UFRB “herdado” tal problemática que envolve questões sociais já enraizadas há muitos anos. Logo, a solução de tal situação se concretiza de forma gradativa, demandando um período maior para sua total implementação. Porém, já nota-se alguns avanços ,visto que já foram desocupados 09 unidades habitacionais.

15.3 RECOMENDAÇÕES DA CGU ATENDIDAS NO EXERCÍCIO

Quadro 119. Relatório de cumprimento das recomendações do OCI.

Unidade Jurisdicionada			
Denominação completa:			Código SIORG
Universidade Federal do Recôncavo da Bahia			84710
Recomendações do OCI			
Recomendações expedidas pelo OCI			
Ordem	Identificação do Relatório de Auditoria	Item do RA	Comunicação Expedida
01	245382	1.1.3.1	Não se aplica
Órgão/entidade objeto da recomendação			Código SIORG
Universidade Federal do Recôncavo da Bahia			84710
Descrição da Recomendação:			
<i>“Dar continuidade às ações realizadas pelas comissões responsáveis pelo cadastramento de bens móveis por Centro de Ensino.”</i>			
Providências Adotadas			
Setor responsável pela implementação			Código SIORG
Pró-Reitoria de Administração - Coordenadoria de Material e Patrimônio			Não se aplica
Síntese da providência adotada:			
Promover curso de capacitação de “Gestão Patrimonial no Serviço Público” para os servidores lotados na Coordenadoria que irão realizar o trabalho de inventário, a fim de subsidiá-los com o conhecimento necessário para o desenvolvimento desta atividade, além dos Gerentes Técnicos dos Centros de Ensino e os servidores responsáveis pela atividade de patrimônio nos Centros.			
Síntese dos resultados obtidos			
Providência implementada.			
Análise crítica dos fatores positivos/negativos que facilitaram/prejudicaram a adoção de providências pelo gestor			
Com a capacitação dos servidores, a Gestão Patrimonial da instituição está sendo realizada com mais eficiência e levando em consideração todos os aspectos da legislação vigente.			
Recomendações expedidas pelo OCI			
Ordem	Identificação do Relatório de Auditoria	Item do RA	Comunicação Expedida
02	245382	1.1.4.2	Não se aplica
Órgão/entidade objeto da recomendação			Código SIORG
Universidade Federal do Recôncavo da Bahia			84710
Descrição da Recomendação:			
<i>“Dar continuidade às ações em curso, priorizando a questão da transferência da titularidade das terras.”</i>			
Providências Adotadas			

Setor responsável pela implementação			Código SIORG
Assessoria Especial de Planejamento Estratégico - ASSEPE			
Síntese da providência adotada:			
1. Medição e demarcação com levantamento das coordenadas geográficas do perímetro do território do campus de Cruz das Almas realizado pela Coordenação de Desenvolvimento Agrário – CDA do Governo do Estado da Bahia como parte da construção do processo de certificação.			
2. Levantamento socioeconômico integrado dos ocupantes irregulares do campus de Cruz das Almas operado pela Companhia de Desenvolvimento Urbano do Estado da Bahia para subsidiar o planejamento da transferência das famílias.			
Síntese dos resultados obtidos			
Providências implementadas.			
Análise crítica dos fatores positivos/negativos que facilitaram/prejudicaram a adoção de providências pelo gestor			
As providências foram implementadas, porém demandaram grandes esforços por parte da administração visto a complexidade dos problemas que envolvem o reconhecimento definitivo do real território da instituição.			
Recomendações expedidas pelo OCI			
Ordem	Identificação do Relatório de Auditoria	Item do RA	Comunicação Expedida
03	245382	1.1.5.1	Não se aplica
Órgão/entidade objeto da recomendação			Código SIORG
Universidade Federal do Recôncavo da Bahia			84710
Descrição da Recomendação:			
<i>“Nos casos de ocorrências de despesas relacionadas a casos fortuitos, anexar ao processo o maior número possível de informações, como forma de deixar a situação completamente evidenciada.”</i>			
Providências Adotadas			
Setor responsável pela implementação			Código SIORG
Pró-Reitoria de Administração - Coordenadoria de Logística			Não se aplica
Síntese da providência adotada:			
Implantação de mapas de planejamento de manutenção preventiva para os veículos.			
Síntese dos resultados obtidos			
Providência implementada.			
Análise crítica dos fatores positivos/negativos que facilitaram/prejudicaram a adoção de providências pelo gestor			
Já estão sendo utilizados pelo Núcleo de Transportes – Coordenadoria de Logística desta Universidade, mapas de planejamento de manutenção preventiva para todos os veículos, de forma individualizada; todas as informações acerca das intervenções mecânicas planejadas e efetuadas ficam registradas nesses documentos, tendo como anexos orçamentos, notas fiscais, boletins de ocorrências e todas as informações relevantes sobre cada reparo, para facilitar o acompanhamento, o planejamento e as requisições de garantias aos fornecedores, quando necessário			
Recomendações do OCI			
Recomendações expedidas pelo OCI			
Ordem	Identificação do Relatório de Auditoria	Item do RA	Comunicação Expedida
04	245382	1.1.5.1	Não se aplica
Órgão/entidade objeto da recomendação			Código SIORG
Universidade Federal do Recôncavo da Bahia			84710
Descrição da Recomendação:			
<i>“Instituir programa de manutenção extensivo a toda a frota da Universidade, com registro das atividades executadas nos respectivos planos ou boletins de manutenção.”</i>			
Providências Adotadas			

Setor responsável pela implementação			Código SIORG
Pró-Reitoria de Administração - Coordenadoria de Logística			Não se aplica
Síntese da providência adotada:			
Contratação de empresa especializada para realização das manutenções preventivas e corretivas dos veículos institucionais.			
Síntese dos resultados obtidos			
Providência implementada			
Análise crítica dos fatores positivos/negativos que facilitaram/prejudicaram a adoção de providências pelo gestor			
Esta Universidade celebrou contrato com a empresa Ticket Serviços S.A., através do contrato de nº 31/2010, cujo objeto é a realização de manutenção preventiva e corretiva para toda a frota da UFRB; dessa forma é possível acompanhar e planejar todo o processo de manutenção dos veículos através de relatórios on-line fornecidos pela contratada.			
Recomendações expedidas pelo OCI			
Ordem	Identificação do Relatório de Auditoria	Item do RA	Comunicação Expedida
05	245382	1.1.6.1	Não se aplica
Órgão/entidade objeto da recomendação			Código SIORG
Universidade Federal do Recôncavo da Bahia			84710
Descrição da Recomendação:			
<i>“O Gestor deverá notificar a Prefeitura Municipal de São Francisco do Conde acerca da violação, por ela cometida, em relação ao artigo 4º, parágrafo 1º, do Decreto 4.050/2001, se sujeitando, portanto, caso persista atrasando os reembolsos devidos à UFRB, a abrir mão do referido servidor para a Instituição Cedente por meio de requisição de iniciativa desta.”</i>			
Providências Adotadas			
Setor responsável pela implementação			Código SIORG
Pró-Reitoria de Gestão de Pessoal			Não se aplica
Síntese da providência adotada:			
Notificar a Prefeitura Municipal de São Francisco do Conde quanto aos reembolsos devidos a UFRB.			
Síntese dos resultados obtidos			
Providência implementada			
Análise crítica dos fatores positivos/negativos que facilitaram/prejudicaram a adoção de providências pelo gestor			
Verificou-se que a partir da competência de fevereiro/2010 a cessionária vem efetuando os ressarcimentos sem incorrer no grande atraso apresentado do período de abril a dezembro de 2009. Levando-se em conta o prazo normal de tramitação do documento de cobrança, que somente após o processamento da folha é possível emitir e, até o recebimento pelo órgão cessionário, observa-se que os pagamentos são feitos dentro de um período de 20 a 45 dias. Mesmo assim, estamos encaminhando correspondência solicitando providência para que esses ressarcimentos sejam efetuados conforme. Os ressarcimentos já estão ocorrendo dentro do prazo legal.			
Recomendações expedidas pelo OCI			
Ordem	Identificação do Relatório de Auditoria	Item do RA	Comunicação Expedida
06	245382	1.1.7.1	Não se aplica
Órgão/entidade objeto da recomendação			Código SIORG
Universidade Federal do Recôncavo da Bahia			84710
Descrição da Recomendação:			
<i>“Que a UFRB dê conhecimento a esta Controladoria-Regional acerca do parecer exarado pela comissão responsável pela instauração do Processo Administrativo Disciplinar de Nº23007. 001543/2010-60, assim como, caso o parecer indique que houve nexa entre a conduta do servidor e o resultado, qual seja, o abaloamento do veículo, advindo, por conseguinte, culpa por parte do(s) servidor(es), que as recomendações indicadas pela Comissão Disciplinar sejam observadas pela Reitoria da UFRB.”</i>			
Providências Adotadas			
Setor responsável pela implementação			Código SIORG
Gabinete			

Síntese da providência adotada:			
Encaminhar cópia do Processo Administrativo Disciplinar nº 23007.001543/2010-60, com a decisão do Reitor à CGU.			
Síntese dos resultados obtidos			
Providência Implementada			
Foi encaminhada cópia do Processo Administrativo Disciplinar nº 23007.001543/2010-60 com a decisão do Reitor.			
Análise crítica dos fatores positivos/negativos que facilitaram/prejudicaram a adoção de providências pelo gestor			
Recomendações expedidas pelo OCI			
Ordem	Identificação do Relatório de Auditoria	Item do RA	Comunicação Expedida
07	245382	1.1.7.4	Não se aplica
Órgão/entidade objeto da recomendação			Código SIORG
Universidade Federal do Recôncavo da Bahia			84710
Descrição da Recomendação:			
<i>“Apurar a existência de prejuízo relativo à Celebração de Termo Aditivo e o seu efetivo valor.”</i>			
Providências Adotadas			
Setor responsável pela implementação			Código SIORG
GABINETE			
Síntese da providência adotada:			
Encaminhar cópia do Processo de Sindicância à CGU.			
Síntese dos resultados obtidos			
Foi encaminhada cópia do Processo de Sindicância à CGU.			
Análise crítica dos fatores positivos/negativos que facilitaram/prejudicaram a adoção de providências pelo gestor			
Recomendações expedidas pelo OCI			
Ordem	Identificação do Relatório de Auditoria	Item do RA	Comunicação Expedida
08	245382	1.1.8.1	Não se aplica
Órgão/entidade objeto da recomendação			Código SIORG
Universidade Federal do Recôncavo da Bahia			84710
Descrição da Recomendação:			
<i>“Nas situações em que os valores com aquisição de peças automotores, ou outro gênero qualquer, ultrapassem, durante o exercício, o limite imposto pelo artigo 24 da Lei 8.666/93, e desde que a situação, analisada individualmente, não se enquadre nos demais casos de dispensa e inexigibilidade previstos na referida Lei, o Gestor deverá licitar.”</i>			
Providências Adotadas			
Setor responsável pela implementação			Código SIORG
Pró-Reitoria de Administração - Coordenadoria de Licitações e Compras			
Síntese da providência adotada:			
Celebração de contrato com uma empresa para prestação de serviços especializados, que utiliza tecnologia da informação na administração e controle das frotas de veículos desta Universidade, para abastecimento de combustíveis, manutenção preventiva e corretiva e fornecimento de peças por meio de uma rede de empresas credenciadas.			
Síntese dos resultados obtidos			
Providência implementada			
Análise crítica dos fatores positivos/negativos que facilitaram/prejudicaram a adoção de providências pelo gestor			
A Universidade Federal do Recôncavo da Bahia celebrou contrato com a empresa Ticket Serviços S/A para a prestação de serviços especializados que utilize tecnologia da informação na administração e controle das frotas de veículos, tanto para fornecimento de combustível, quanto para manutenção preventiva, corretiva, e reposição de peças nos veículos desta			

Universidade. Nos demais casos e desde que as aquisições não se enquadrem em dispensa e inexigibilidade, a administração da UFRB, tem optado por licitar.			
Recomendações expedidas pelo OCI			
Ordem	Identificação do Relatório de Auditoria	Item do RA	Comunicação Expedida
09	245382	1.1.8.2	Não se aplica
Órgão/entidade objeto da recomendação			Código SIORG
Universidade Federal do Recôncavo da Bahia			84710
Descrição da Recomendação:			
<i>“Anexar ao processo de inexigibilidade todos os documentos que demonstrem de forma objetiva a inviabilidade de competição para o objeto a ser adquirido, ressaltando aspectos técnicos que denotem desempenho superior e funções exclusivas.”</i>			
Providências Adotadas			
Setor responsável pela implementação			Código SIORG
Pró-Reitoria de Administração - Coordenadoria de Licitações e Compras			
Síntese da providência adotada:			
Anexar aos processos de inexigibilidade todos os documentos que demonstrem de forma objetiva a inviabilidade de competição para o objeto a ser adquirido ou contratado.			
Síntese dos resultados obtidos			
Providência implementada			
Análise crítica dos fatores positivos/negativos que facilitaram/prejudicaram a adoção de providências pelo gestor			
Recomendações expedidas pelo OCI			
Ordem	Identificação do Relatório de Auditoria	Item do RA	Comunicação Expedida
10	245382	1.1.8.3	Não se aplica
Órgão/entidade objeto da recomendação			Código SIORG
Universidade Federal do Recôncavo da Bahia			84710
Descrição da Recomendação:			
<i>“Apenas aceitar propostas de preços que façam referência a produtos que atendam às especificações definidas no Edital de licitação.”</i>			
Providências Adotadas			
Setor responsável pela implementação			Código SIORG
Pró-Reitoria de Administração - Coordenadoria de Licitações e Compras			
Síntese da providência adotada:			
Participação dos solicitantes na elaboração do termo de referência, evitando que haja solicitação de equipamentos e/ou produtos inexistentes no mercado.			
Síntese dos resultados obtidos			
Providência implementada			
Análise crítica dos fatores positivos/negativos que facilitaram/prejudicaram a adoção de providências pelo gestor			
Recomendações expedidas pelo OCI			
Ordem	Identificação do Relatório de Auditoria	Item do RA	Comunicação Expedida
11	245382	1.1.8.3	Não se aplica
Órgão/entidade objeto da recomendação			Código SIORG
Universidade Federal do Recôncavo da Bahia			84710
Descrição da Recomendação:			

<i>“Orientar os responsáveis pela elaboração de Editais de licitação para que organizem lotes que possibilitem a ampliação da competitividade entre os licitantes e, portanto, a apresentação de propostas vantajosas para a Administração.”</i>			
Providências Adotadas			
Setor responsável pela implementação			Código SIORG
Pró-Reitoria de Administração - Coordenadoria de Licitações e Compras			
Síntese da providência a ser implementada:			
Providência implementada.			
Síntese dos resultados obtidos			
Os responsáveis pela elaboração dos editais e termo de referência já foram orientados, para melhor organização dos lotes na elaboração de Editais de licitação.			
Análise crítica dos fatores positivos/negativos que facilitaram/prejudicaram a adoção de providências pelo gestor			
Recomendações expedidas pelo OCI			
Ordem	Identificação do Relatório de Auditoria	Item do RA	Comunicação Expedida
12	245382	1.1.8.4	Não se aplica
Órgão/entidade objeto da recomendação			Código SIORG
Universidade Federal do Recôncavo da Bahia			84710
Descrição da Recomendação:			
<i>“Adotar o sistema de cotação eletrônica para aquisição de bens de pequeno valor.”</i>			
Providências Adotadas			
Setor responsável pela implementação			Código SIORG
Pró-Reitoria de Administração - Coordenadoria de Licitações e Compras			
Síntese da providência adotada:			
Implantar o sistema de cotação eletrônica			
Síntese dos resultados obtidos			
Providência implementada Já está sendo utilizado sistema de cotação eletrônica.			
Análise crítica dos fatores positivos/negativos que facilitaram/prejudicaram a adoção de providências pelo gestor			
Devido ao pequeno número de fornecedores cadastrados no SICAF, ainda é um sistema pouco utilizado.			
Recomendações expedidas pelo OCI			
Ordem	Identificação do Relatório de Auditoria	Item do RA	Comunicação Expedida
13	245382	1.1.9.1	Não se aplica
Órgão/entidade objeto da recomendação			Código SIORG
Universidade Federal do Recôncavo da Bahia			84710
Descrição da Recomendação:			
<i>“Exigir de qualquer contratado mediante dispensa ou inexigibilidade de licitação, a planilha com a decomposição completa dos custos envolvidos na contratação.”</i>			
Providências Adotadas			
Setor responsável pela implementação			Código SIORG
Pró-Reitoria de Administração - Coordenadoria de Licitação e Compras			
Síntese da providência adotada:			
Solicitar dos contratados através de dispensa e inexigibilidade de licitação, a planilha com a decomposição completa dos custos envolvidos na contratação.			
Síntese dos resultados obtidos			

Providência implementada			
Análise crítica dos fatores positivos/negativos que facilitaram/prejudicaram a adoção de providências pelo gestor			
Recomendações expedidas pelo OCI			
Ordem	Identificação do Relatório de Auditoria	Item do RA	Comunicação Expedida
14	245382	1.1.9.1	Não se aplica
Órgão/entidade objeto da recomendação			Código SIORG
Universidade Federal do Recôncavo da Bahia			84710
Descrição da Recomendação:			
<i>“Enquadrar as contratações diretas em que seja observada a inviabilidade de competição com inexigibilidade, e não com dispensa, visto que o rol do art. 25 é apenas exemplificativo.”</i>			
Providências Adotadas			
Setor responsável pela implementação			Código SIORG
Pró-Reitoria de Administração - Coordenadoria de Licitação e Compras			
Síntese da providência adotada:			
Enquadrar as contratações diretas conforme dispõe a Lei nº 8666/93.			
Síntese dos resultados obtidos			
Providência implementada Estão sendo verificadas todas as aquisições por inviabilidade de competição, para que estas sejam sempre enquadradas como inexigibilidade de licitação.			
Análise crítica dos fatores positivos/negativos que facilitaram/prejudicaram a adoção de providências pelo gestor			
Recomendações expedidas pelo OCI			
Ordem	Identificação do Relatório de Auditoria	Item do RA	Comunicação Expedida
15	245382	1.2.3.1	Não se aplica
Órgão/entidade objeto da recomendação			Código SIORG
Universidade Federal do Recôncavo da Bahia			84710
Descrição da Recomendação:			
<i>“Instruir os processos licitatórios relacionados a obras com relato circunstanciado e referenciado em dados, anexando documentos quando possível ou necessário, denotando as necessidades da Universidade, qualitativas e quantitativas, frente a obra a ser erigida.”</i>			
Providências Adotadas			
Setor responsável pela implementação			Código SIORG
Superintendência de Implantação e Planejamento do Espaço Físico - SIPEF			
Síntese da providência adotada:			
Estão sendo anexados aos processos licitatórios referentes às obras, documentação em que estarão explícitas às áreas a serem construídas, a sua utilização pelo corpo permanente da universidade e os discentes.			
Síntese dos resultados obtidos			
Providência implementada			
Análise crítica dos fatores positivos/negativos que facilitaram/prejudicaram a adoção de providências pelo gestor			
Recomendações expedidas pelo OCI			
Ordem	Identificação do Relatório de Auditoria	Item do RA	Comunicação Expedida
16	245382	1.2.3.2	Não se aplica
Órgão/entidade objeto da recomendação			Código SIORG

Universidade Federal do Recôncavo da Bahia			84710
Descrição da Recomendação:			
<i>“Somente exigir como item para qualificação técnica em licitações de obra, as frações dessa que tenham maior valor significativo e relevância, justificando-se circunstanciadamente os casos em que serviços de valor pouco significativo forem arrolados como item de qualificação técnica para a obra.”</i>			
Providências Adotadas			
Setor responsável pela implementação			Código SIORG
Superintendência de Implantação e Planejamento do Espaço Físico - SIPEF			
Síntese da providência adotada:			
Modificar a exigência de qualificação técnica em licitações de obra, a fim de promover uma maior participação de licitantes para execução dessas.			
Síntese dos resultados obtidos			
Providência implementada.			
Análise crítica dos fatores positivos/negativos que facilitaram/prejudicaram a adoção de providências pelo gestor			
Recomendações expedidas pelo OCI			
Ordem	Identificação do Relatório de Auditoria	Item do RA	Comunicação Expedida
17	245382	1.2.3.3	Não se aplica
Órgão/entidade objeto da recomendação			Código SIORG
Universidade Federal do Recôncavo da Bahia			84710
Descrição da Recomendação:			
<i>“Adotar critérios uniformes para eliminação de empresas por conta de não apresentação de Certidão de Acervo Técnico compatível com a obra licitada.”</i>			
Providências Adotadas			
Setor responsável pela implementação			Código SIORG
Superintendência de Implantação e Planejamento do Espaço Físico - SIPEF			
Síntese da providência adotada:			
Aprimorar os critérios de julgamento quanto a capacidade técnica dos participantes do processo licitatório e desta forma promover o tratamento isonômico a todos.			
Síntese dos resultados obtidos			
Providência implementada.			
Análise crítica dos fatores positivos/negativos que facilitaram/prejudicaram a adoção de providências pelo gestor			
Recomendações expedidas pelo OCI			
Ordem	Identificação do Relatório de Auditoria	Item do RA	Comunicação Expedida
18	245382	1.2.3.4	Não se aplica
Órgão/entidade objeto da recomendação			Código SIORG
Universidade Federal do Recôncavo da Bahia			84710
Descrição da Recomendação:			
<i>“Realizar licitações para serviços de manutenção e reforma de forma separada dos demais.”</i>			
Providências Adotadas			
Setor responsável pela implementação			Código SIORG
Superintendência de Implantação e Planejamento do Espaço Físico - SIPEF			
Síntese da providência adotada:			

Promover licitações para serviços de manutenção e reforma de modo a evitar que esses se confundam com novos serviços.			
Síntese dos resultados obtidos			
Providência implementada.			
Análise crítica dos fatores positivos/negativos que facilitaram/prejudicaram a adoção de providências pelo gestor			
Recomendações expedidas pelo OCI			
Ordem	Identificação do Relatório de Auditoria	Item do RA	Comunicação Expedida
19	245382	1.2.3.4	Não se aplica
Órgão/entidade objeto da recomendação			Código SIORG
Universidade Federal do Recôncavo da Bahia			84710
Descrição da Recomendação:			
<i>“Sempre anexar o projeto básico aos processos licitatórios relacionados a novas estruturas a serem implantadas nos campi da universidade.”</i>			
Providências Adotadas			
Setor responsável pela implementação			Código SIORG
Superintendência de Implantação e Planejamento do Espaço Físico - SIPEF			
Síntese da providência adotada:			
Realizar processos licitatórios em que estejam contidos todo elenco integrante do projeto básico da obra.			
Síntese dos resultados obtidos			
Providência implementada			
Análise crítica dos fatores positivos/negativos que facilitaram/prejudicaram a adoção de providências pelo gestor			
Recomendações expedidas pelo OCI			
Ordem	Identificação do Relatório de Auditoria	Item do RA	Comunicação Expedida
20	245382	1.2.3.4	Não se aplica
Órgão/entidade objeto da recomendação			Código SIORG
Universidade Federal do Recôncavo da Bahia			84710
Descrição da Recomendação:			
<i>“Nas licitações de serviços de engenharia em que seja impossível a elaboração de projeto básico, em função da natureza genérica do seu objeto, aplicar a modalidade licitatória da concorrência, quando possível, como forma de dar maior transparência ao processo e aumentar a competitividade.”</i>			
Providências Adotadas			
Setor responsável pela implementação			Código SIORG
Superintendência de Implantação e Planejamento do Espaço Físico - SIPEF			
Síntese da providência adotada:			
Aplicar a modalidade concorrência onde nos for impossível realizar projeto básico, eliminando destarte, qualquer dúvida quanto à transparência do processo e, ainda aumentar o grau de competitividade.			
Síntese dos resultados obtidos			
Providência implementada			
Análise crítica dos fatores positivos/negativos que facilitaram/prejudicaram a adoção de providências pelo gestor			
Recomendações expedidas pelo OCI			
Ordem	Identificação do Relatório de Auditoria	Item do RA	Comunicação Expedida
21	245382	1.2.4.1	Não se aplica

Órgão/entidade objeto da recomendação		Código SIORG	
Universidade Federal do Recôncavo da Bahia		84710	
Descrição da Recomendação:			
"Calcular os valores passíveis de expurgo dos contratos com as empresas vencedoras das Concorrências de números 01, 02, 04 e 08/2008."			
Providências Adotadas			
Setor responsável pela implementação		Código SIORG	
Superintendência de Implantação e Planejamento do Espaço Físico - SIPEF			
Síntese da providência adotada:			
Já foram realizados os cálculos relativos aos valores passíveis de expurgo dos contratos referentes às Concorrências de números 01, 02,04 e 08/2008.			
Síntese dos resultados obtidos			
Providência implementada			
Análise crítica dos fatores positivos/negativos que facilitaram/prejudicaram a adoção de providências pelo gestor			
Recomendações expedidas pelo OCI			
Ordem	Identificação do Relatório de Auditoria	Item do RA	Comunicação Expedida
22	245382	1.2.5.1	Não se aplica
Órgão/entidade objeto da recomendação		Código SIORG	
Universidade Federal do Recôncavo da Bahia		84710	
Descrição da Recomendação:			
"O Gestor ao celebrar contrato de prestação de serviços, ou outro termo similar, por meio do qual assuma a obrigação de efetuar repasses a terceiros, com o fim de executar o objeto nele previsto, deverá, quando a execução do objeto avançado for de trato sucessivo, fazer o repasse dos valores de forma parcelada e proporcional a execução de cada etapa do projeto. Devendo liberar a parcela seguinte mediante a comprovação da execução da etapa anterior prevista no plano de trabalho."			
Providências Adotadas			
Setor responsável pela implementação		Código SIORG	
Pró-Reitoria de Administração - Coordenadoria Contratos e Convênios			
Síntese da providência adotada:			
Repassar de forma parcelada e proporcional valores referentes à execução de cada etapa do projeto, quando celebrar contratos de prestação de serviço, ou outro termo similar.			
Síntese dos resultados obtidos			
Providência implementada			
Análise crítica dos fatores positivos/negativos que facilitaram/prejudicaram a adoção de providências pelo gestor			

15.4 RECOMENDAÇÕES DA CGU PENDENTES AO ATENDIMENTO NO FINAL DO EXERCÍCIO

Quadro 120. Situação das recomendações do OCI que permanecem pendentes de atendimento no exercício.

Unidade Jurisdicionada			
Denominação completa:			Código SIORG
Universidade Federal do Recôncavo da Bahia			84710
Recomendações do OCI			
Recomendações expedidas pelo OCI			
Ordem	Identificação do Relatório de Auditoria	Item do RA	Comunicação Expedida
01	245382	1.1.2.2	Não se aplica
Órgão/entidade objeto da recomendação			Código SIORG
Universidade Federal do Recôncavo da Bahia			84710
Descrição da Recomendação:			
<i>“Cumprimento do compromisso de implantação de novo sistema de registros acadêmicos, sem as falhas do atual.”</i>			
Providências Adotadas			
Setor responsável pela implementação			Código SIORG
Pro – reitoria de Planejamento /Coordenadoria de Tecnologia da Informação e Pro-Reitoria de Graduação/CRA			
Síntese da providência a ser implementada:			
Contratação de consultoria especializada na linguagem de programação em que foi o software adquirido junto a UFRN.			
Justificativa para o seu não cumprimento:			
Tendo em vista a necessidade de contratação de consultoria especializada na linguagem de programação em que foi o software adquirido junto a UFRN, assim como, mudanças no processo de implantação que anteriormente ocorreria e construído paralelo (SIGRH, SIPAC, SIGAA); Tais mudanças são necessárias para que o Núcleo de Desenvolvimento/ COTEC/PROPLAN possa atender a demanda gerada no processo de implantação. Diante do exposto, foi necessário revisar o cronograma de implantação anteriormente apresentado. As providências serão implantadas pela PROGRAD/CRA e PROPLAN/COTEC juntamente com a consultoria contratada, conforme cronograma. Este vem sendo executado dentro dos prazos estabelecidos, apenas no módulo Portal Coord. Graduação, houve atraso nas implementações, visto a indefinição por parte dos Colegiados de cursos.			
Análise crítica dos fatores positivos/negativos que facilitaram/prejudicaram a adoção de providências pelo gestor			
Esta providência requer um tempo maior para sua implementação devido ao número insuficiente de Analistas de TI na instituição aptos para desenvolverem software, e assim promover a implantação do sistema adquirido em um período menor.			
Recomendações expedidas pelo OCI			
Ordem	Identificação do Relatório de Auditoria	Item do RA	Comunicação Expedida
02	245382	1.1.3.1	Não se aplica
Órgão/entidade objeto da recomendação			Código SIORG
Universidade Federal do Recôncavo da Bahia			84710
Descrição da Recomendação:			
<i>“Dar continuidade às ações realizadas pelas comissões responsáveis pelo cadastramento de bens móveis por Centro de Ensino.”</i>			
Providências Adotadas			
Setor responsável pela implementação			Código SIORG

Pró-Reitoria de Administração - Coordenadoria de Patrimônio e Almoxarifado			
Síntese da providência a ser implementada:			
Criar comissão subordinada à Coordenadoria de Materiais e Patrimônio/PROAD para: proceder à identificação dos bens não tombados relacionados pelas Comissões designadas por Centros de Ensino, Reitoria e Pró-reitorias; realizar o tombamento definitivo dos bens de 2006 e 2007; e alimentar planilha de controle patrimonial com os dados inexistentes.			
Justificativa para o seu não cumprimento:			
Foi criada a comissão, através da Portaria nº 625/2010, de 13 de agosto de 2010, composta por 05 (cinco) servidores. As atividades foram concluídas em 31 de dezembro de 2010, quando da entrega do Relatório Final de Inventário. Os bens adquiridos em 2006 e 2007 localizados nos Centros, nas Pró-Reitorias e na Reitoria durante o inventário foram devidamente tombados. Entretanto, ainda existem bens que continuarão em processo de localização até o prazo final de atendimento desta recomendação, qual seja 31/03/2011. As planilhas de controle, bem como o sistema informatizado foram atualizados e encontram-se no momento em fase de revisão e ajustes			
Análise crítica dos fatores positivos/negativos que facilitaram/prejudicaram a adoção de providências pelo gestor			
Esta providência tem como fator limitador a reduzida quantidade de servidores para realizar os trabalhos de inventário e também a falta de conscientização dos envolvidos na utilização e guarda dos bens patrimoniais quanto a observação das normas vigentes.			
Recomendações expedidas pelo OCI			
Ordem	Identificação do Relatório de Auditoria	Item do RA	Comunicação Expedida
03	245382	1.1.4.1	Não se aplica
Órgão/entidade objeto da recomendação			Código SIORG
Universidade Federal do Recôncavo da Bahia			84710
Descrição da Recomendação:			
<i>“Que proceda a reavaliação dos imóveis funcionais ocupados por terceiros através da Caixa Econômica Federal ou da Gerência Regional do Patrimônio da União, além de buscar uma solução juntamente com a Procuradoria-Regional Federal nessa Universidade para compensar a impossibilidade de se cobrar de cada ocupante o consumo exato de energia e água, por inviabilidade técnica em se instalar medidores.”</i>			
Providências Adotadas			
Setor responsável pela implementação			Código SIORG
Assessoria Especial de Planejamento Estratégico/ Gabinete do Reitor			
Síntese da providência a ser implementada:			
1. Reavaliar os imóveis ocupados por servidores.			
2. Realizar estudos quanto à possibilidade de compensar a cobrança do valor correspondente ao consumo de energia e água de cada ocupante.			
Justificativa para o seu não cumprimento:			
1. Providência parcialmente implementada A proposta orçamentária para avaliação dos imóveis funcionais está em fase de elaboração pelos agentes da Caixa Econômica Federal. Posteriormente, a mesma será apresentada à Reitoria para decisão sobre a viabilidade da execução do serviço. Já foi realizada visita nas áreas passíveis de avaliação, porém devido à greve dos bancários ocorrida no final de 2010, a conclusão da proposta sofreu atraso. Assim, aguarda-se neste mês de janeiro/2011 o recebimento da proposta orçamentária.			
2. Providência parcialmente implementada. Está sendo verificada através de estudos, a possibilidade de cobrança de valor referente ao consumo de energia elétrica por imóvel. Com relação ao consumo de água, grande parte dos imóveis citados utiliza água de cisternas.			
Análise crítica dos fatores positivos/negativos que facilitaram/prejudicaram a adoção de providências pelo gestor			
Recomendações expedidas pelo OCI			
Ordem	Identificação do Relatório de Auditoria	Item do RA	Comunicação Expedida
04	245382	1.1.4.2	Não se aplica

Órgão/entidade objeto da recomendação		Código SIORG	
Universidade Federal do Recôncavo da Bahia		84710	
Descrição da Recomendação:			
<i>“Dar continuidade às ações em curso, priorizando a questão da transferência da titularidade das terras.”</i>			
Providências Adotadas			
Setor responsável pela implementação		Código SIORG	
Assessoria Especial de Planejamento Estratégico			
Síntese da providência a ser implementada:			
1. Envio dos documentos dos imóveis formadores da área do campus de Cruz das Almas à Casa Civil do Governo do Estado da Bahia para transferência da titularidade das terras à UFBA e na seqüência à UFRB.			
2. Certificação da área junto ao INCRA.			
Justificativa para o seu não cumprimento:			
1. Providência parcialmente implementada. Aguarda-se os documentos complementares do INCRA, a proposta orçamentária elaborada pela Caixa Econômica Federal e a autorização para execução do serviço de avaliação do imóvel para que o Governo do Estado da Bahia encaminhe o processo cartorário para transferência da titularidade da propriedade das terras do campus de Cruz das Almas à UFRB.			
2. Providência parcialmente implementada Processo em andamento com o cumprimento das etapas de georeferenciamento, mapeamento cartográfico e memorial descritivo para dar entrada ao processo de certificação no INCRA. Aguarda-se reunir os documentos requeridos para iniciar o processo de certificação junto ao INCRA nos primeiros meses de 2011.			
Análise crítica dos fatores positivos/negativos que facilitaram/prejudicaram a adoção de providências pelo gestor			
Recomendações expedidas pelo OCI			
Ordem	Identificação do Relatório de Auditoria	Item do RA	Comunicação Expedida
05	245382	1.1.4.2	Não se aplica
Órgão/entidade objeto da recomendação		Código SIORG	
Universidade Federal do Recôncavo da Bahia		84710	
Descrição da Recomendação:			
<i>“Manter correspondência periódica com o Governo Estadual, expedida pelo dirigente máximo da UFRB, como forma de demonstrar a urgência da transferência da titularidade das terras e a necessidade de transferência das famílias ocupantes para habitações adequadas.”</i>			
Providências Adotadas			
Setor responsável pela implementação		Código SIORG	
Assessoria Especial de Planejamento Estratégico			
Síntese da providência a ser implementada:			
Encaminhar documentos necessários para regularização e transferência da titularidade das terras para o Governo do Estado da Bahia.			
Justificativa para o seu não cumprimento:			
Providência parcialmente implementada Contatos freqüentes têm sido mantidos e serão continuados com os representantes da Secretaria de Administração do Governo do Estado da Bahia na busca dos encaminhamentos necessários ao ritual do processo cartorário para a transferência de titularidade das terras do campus de Cruz das Almas.			
Análise crítica dos fatores positivos/negativos que facilitaram/prejudicaram a adoção de providências pelo gestor			
Recomendações expedidas pelo OCI			
Ordem	Identificação do Relatório de Auditoria	Item do RA	Comunicação Expedida

06	245382	1.1.4.2	Não se aplica
Órgão/entidade objeto da recomendação			Código SIORG
Universidade Federal do Recôncavo da Bahia			84710
Descrição da Recomendação:			
<i>“Solicitar formalmente ao Ministério da Educação que interceda junto ao Governo Estadual para que dê celeridade à transferência da titularidade das terras, destacando, na solicitação, que a urgência decorre de riscos à segurança de bens, servidores e alunos.”</i>			
Providências Adotadas			
Setor responsável pela implementação			Código SIORG
Assessoria Especial de Planejamento Estratégico			
Síntese da providência a ser implementada:			
Reenviar expediente ao Ministério da Educação solicitando apoio institucional no sentido de interceder junto ao Governo Estadual para que dê celeridade à transferência da titularidade das terras.			
Justificativa para o seu não cumprimento:			
Foi enviado ao Ministério da Educação Ofício nº371/2007-GAB de 30.11.2007, relatando a realidade conjuntural do campus de Cruz das Almas, ações realizadas e medidas esperadas para regularização da situação. A situação da transferência tem sido conduzida de forma diferente da Recomendação 003 do Relatório de Auditoria Anual de Contas nº 245382, por se entender que no primeiro plano há que reunir os componentes técnicos preliminares requeridos na conformidade exigida para dar início ao processo de transferência de titularidade. É do nosso entendimento que após dar entrada ao processo, deve-se monitorar para que o processo cartorial possa ser o mais célere possível. Assim, consideramos não ser conveniente neste momento utilizar-se do expediente político-administrativo de pressão, como indica a Recomendação 003, requerer a intervenção do MEC, quando, nesta etapa do processo não estar a exigir tal tipo de procedimento, já que o diálogo com o Governo o Estado da Bahia tem fluído normalmente, sem criação de impedimentos à solução da questão, ressalvando que, sobretudo, tem se constituído em um parceiro interessado na transferência da titularidade, haja vista, manifestação em vários pareceres e oportunidades. O expediente da intervenção do MEC deverá ser utilizado neste processo, caso ocorram situações político-administrativas restritivas que justifiquem a ação, o que não se aplica no atual momento do curso processual.			
Análise crítica dos fatores positivos/negativos que facilitaram/prejudicaram a adoção de providências pelo gestor			
Recomendações expedidas pelo OCI			
Ordem	Identificação do Relatório de Auditoria	Item do RA	Comunicação Expedida
07	245382	1.1.7.3	Não se aplica
Órgão/entidade objeto da recomendação			Código SIORG
Universidade Federal do Recôncavo da Bahia			84710
Descrição da Recomendação:			
<i>“Concluir as apurações pendentes.”</i>			
Providências Adotadas			
Setor responsável pela implementação			Código SIORG
Pro - reitoria de Gestão de Pessoal			
Síntese da providência a ser implementada:			
Conclusão das apurações dos itens 04 e 05 ainda não finalizadas			
Justificativa para o seu não cumprimento:			
Providência parcialmente implementada O item 04, referentes a Despesas de Exercícios anteriores já foi apurado, porém o item 05, que trata sobre servidores com possíveis vínculos de sócios-gerentes, ainda encontra-se em apuração.			
Análise crítica dos fatores positivos/negativos que facilitaram/prejudicaram a adoção de providências pelo gestor			
A Pró-reitoria de Gestão de Pessoal está encontrando dificuldades, devido a grande demanda diária existente no setor, o que dificulta a apuração dos casos apresentados.			
Recomendações do OCI			

Recomendações expedidas pelo OCI			
Ordem	Identificação do Relatório de Auditoria	Item do RA	Comunicação Expedida
08	245382	1.1.8.4	Não se aplica
Órgão/entidade objeto da recomendação			Código SIORG
Descrição da Recomendação:			
<i>“Instituir plano de manutenção predial na universidade, a fim de que possa ser realizada licitação para a aquisição dos materiais necessários à realização destes serviços.”</i>			
Providências Adotadas			
Setor responsável pela implementação			Código SIORG
Superintendência de Implantação e Planejamento do Espaço Físico			
Síntese da providência a ser implementada:			
Instituir plano de manutenção predial na UFRB.			
Justificativa para o seu não cumprimento:			
Providência a implementar			
O estudo e planejamento para elaboração de processo licitatório para que seja instituído o plano de manutenção predial na UFRB.			
Análise crítica dos fatores positivos/negativos que facilitaram/prejudicaram a adoção de providências pelo gestor			
Recomendações expedidas pelo OCI			
Ordem	Identificação do Relatório de Auditoria	Item do RA	Comunicação Expedida
09	245382	1.1.8.4	Não se aplica
Órgão/entidade objeto da recomendação			Código SIORG
Universidade Federal do Recôncavo da Bahia			84710
Descrição da Recomendação:			
<i>“No caso de haver contrato de manutenção predial já firmado, utilizar sempre este instrumento para a realização de atividades correlatas.”</i>			
Providências Adotadas			
Setor responsável pela implementação			Código SIORG
Superintendência de Implantação e Planejamento do Espaço Físico			
Síntese da providência a ser implementada:			
Após a implantação do plano de manutenção predial na UFRB, sempre utilizar este instrumento para a realização de atividades correlatas.			
Justificativa para o seu não cumprimento:			
Providência a implementar			
Ainda encontra-se em elaboração o plano de manutenção predial da UFRB, assim que este for finalizado, será executado em sua plenitude.			
Análise crítica dos fatores positivos/negativos que facilitaram/prejudicaram a adoção de providências pelo gestor			
Recomendações expedidas pelo OCI			
Ordem	Identificação do Relatório de Auditoria	Item do RA	Comunicação Expedida
10	245382	1.1.9.2	Não se aplica
Órgão/entidade objeto da recomendação			Código SIORG
Universidade Federal do Recôncavo da Bahia			84710
Descrição da Recomendação:			
<i>“Repactuar os valores contratuais, como forma de expurgar, dos preços originais, os itens indevidamente embutidos.”</i>			

Providências Adotadas			
Setor responsável pela implementação			Código SIORG
Pro – reitoria de Administração – Coordenadoria de Contratos e Convênios			
Síntese da providência a ser implementada:			
Repactuar os valores contratuais, expurgando dos preços originais, os itens indevidamente embutidos.			
Justificativa para o seu não cumprimento:			
Providência parcialmente implementada Conforme recomendação emitida, foram realizadas as seguintes providências: 1- Conservadora Mundial Ltda - Abertura do processo administrativo nº 23007.010066/2010-23 e posterior envio à Procuradoria Federal para as devidas providências quanto à cobrança judicial. Este processo foi encaminhado pela Procuradoria Federal à Coordenação Geral de Cobrança e Recuperação de Créditos da Procuradoria Geral Federal em Brasília para as devidas providências quanto à cobrança judicial. 2- HKS - Serviço de Segurança Ltda - Abertura do processo administrativo nº 23007.010026/2010-81 e posterior envio à Procuradoria Federal para as devidas providências quanto à cobrança judicial. Este processo encontra-se na Procuradoria Federal.			
Análise crítica dos fatores positivos/negativos que facilitaram/prejudicaram a adoção de providências pelo gestor			
Recomendações expedidas pelo OCI			
Ordem	Identificação do Relatório de Auditoria	Item do RA	Comunicação Expedida
11	245382	1.1.9.2	Não se aplica
Órgão/entidade objeto da recomendação			Código SIORG
Universidade Federal do Recôncavo da Bahia			84710
Descrição da Recomendação:			
<i>“Nos próximos pagamentos às empresas contratadas, descontar os valores pagos indevidamente.”</i>			
Providências Adotadas			
Setor responsável pela implementação			Código SIORG
Pró-Reitoria de Administração – Coordenadoria de Contratos e Convênios			
Síntese da providência a ser implementada:			
Descontar os valores pagos indevidamente nos próximos pagamentos das empresas contratadas.			
Justificativa para o seu não cumprimento:			
Providência parcialmente implementada Com relação à empresa Conservadora Mundial Ltda, os valores pagos indevidamente serão cobrados judicialmente, tendo em vista que o contrato com a referida empresa foi rescindido. No que tange ao contrato com a empresa HKS Serviços de Segurança Ltda, o processo para cobrança judicial está em trâmite.			
Análise crítica dos fatores positivos/negativos que facilitaram/prejudicaram a adoção de providências pelo gestor			
Recomendações expedidas pelo OCI			
Ordem	Identificação do Relatório de Auditoria	Item do RA	Comunicação Expedida
12	245382	1.1.9.2	Não se aplica
Órgão/entidade objeto da recomendação			Código SIORG
Universidade Federal do Recôncavo da Bahia			84710
Descrição da Recomendação:			
<i>“Orientar os servidores responsáveis por elaboração e acompanhamento de contratos sobre a necessidade de não se admitir, nestes instrumentos, a presença de conteúdos cujo pagamento é vedado pela legislação e pela jurisprudência do TCU.”</i>			
Providências Adotadas			
Setor responsável pela implementação			Código SIORG

Pró-reitoria de Administração - Coordenadoria de Contratos e Convênios			
Síntese da providência a ser implementada:			
Promover curso de capacitação, a fim de que os servidores sejam devidamente atualizados, tendo em vista às constantes mudanças nas legislações que servem de subsídio para a elaboração, gestão e fiscalização dos contratos administrativos celebrados com a UFRB.			
Justificativa para o seu não cumprimento:			
Providência a implementar			
Foi solicitado junto à Pró-Reitoria de Gestão de Pessoal, o oferecimento de capacitação específica na área de contratos, convênios e fiscalização de contratos, porém não foi possível sua realização no exercício, ficando a programação para 2011.			
Análise crítica dos fatores positivos/negativos que facilitaram/prejudicaram a adoção de providências pelo gestor			
Recomendações expedidas pelo OCI			
Ordem	Identificação do Relatório de Auditoria	Item do RA	Comunicação Expedida
13	245382	1.2.2.1	Ao se aplica
Órgão/entidade objeto da recomendação			Código SIORG
Universidade Federal do Recôncavo da Bahia			84710
Descrição da Recomendação:			
<i>"Dar continuidade às medidas mencionadas no Relatório de Gestão (2009) da UFRB como "implementadas e/ou a implementar para tratar as causas de insucesso" do indicador "Taxa de Sucesso na Graduação."</i>			
Providências Adotadas			
Setor responsável pela implementação			Código SIORG
Pró-Reitoria de Planejamento			
Síntese da providência a ser implementada:			
Em 2007, o CONAC (Conselho Acadêmico), através da Resolução nº 003/2007, definiu em seu Art. 11º que "os cursos de até 3000 horas deverão ser organizados para funcionamento em um único período" (matutino ou vespertino ou noturno). Com base nesta resolução, esta universidade tem buscado adequar os cursos existentes, assim como direcionar os novos cursos implantados para atender a referente resolução. Ainda com vistas a atender tal recomendação, esta unidade executa ações do Programa de Apoio a Planos de Reestruturação e Expansão das Universidades Federais – REUNI, que tem como principal dimensão a ampliação da oferta de educação superior pública, principalmente através de aumento de vagas de ingresso no período noturno. Em 2010 foram disponibilizadas 385 vagas, para o período de 2011 e 2012 estão previstas 485 e 535 respectivamente.			
Justificativa para o seu não cumprimento:			
Providência parcialmente implementada			
Foram implementadas as providências estabelecidas para 2010, onde foram disponibilizadas 385 vagas para os cursos noturnos. Em 2011 serão implementadas 440 vagas, das 485 previstas, com déficit de 45 vagas, correspondente ao curso de arquitetura, haja vista que não houve condições de infra-estrutura e de pessoal para iniciar o curso, portanto não foi aprovado pelo Conselho Acadêmico (CONAC). Ressalta-se que o Curso de Educação Física foi oferecido em substituição ao Curso de Ciências Naturais. Para 2012 serão disponibilizadas 585 vagas, como previsto no plano de providência.			
Análise crítica dos fatores positivos/negativos que facilitaram/prejudicaram a adoção de providências pelo gestor			
Recomendações expedidas pelo OCI			
Ordem	Identificação do Relatório de Auditoria	Item do RA	Comunicação Expedida
14	245382	1.2.4.1	Não se aplica
Órgão/entidade objeto da recomendação			Código SIORG
Universidade Federal do Recôncavo da Bahia			84710
Descrição da Recomendação:			
<i>"Expurgar, dos montantes que serão pagos às empresa contratadas, os valores indevidamente inseridos nos contratos."</i>			
Providências Adotadas			

Setor responsável pela implementação			Código SIORG
Superintendência de Implantação e Planejamento de Espaço Físico - SIPEF			
Síntese da providência a ser implementada:			
Abertura de processos administrativos no intuito de corrigir os montantes encontrados conforme cálculos já realizados.			
Justificativa para o seu não cumprimento:			
Providência Parcialmente implementada Dos processos abertos para correção dos valores, apenas 01 ainda encontra-se em sem conclusão.			
Análise crítica dos fatores positivos/negativos que facilitaram/prejudicaram a adoção de providências pelo gestor			
Recomendações expedidas pelo OCI			
Ordem	Identificação do Relatório de Auditoria	Item do RA	Comunicação Expedida
15	245382	1.2.4.2	Não se aplica
Órgão/entidade objeto da recomendação			Código SIORG
Universidade Federal do Recôncavo da Bahia			84710
Descrição da Recomendação:			
<i>"Repactuar os valores contratuais, como forma de expurgar dos valores questionados dos preços originais."</i>			
Providências Adotadas			
Setor responsável pela implementação			Código SIORG
Superintendência de Implantação e Planejamento de Espaço Físico - SIPEF			
Síntese da providência a ser implementada:			
Realizar repactuação discutida no marco da segurança contratual e dos direitos que por lei deverão ser garantidos as empresas elencados no processo.			
Justificativa para o seu não cumprimento:			
Providência parcialmente implementada A universidade continua a acreditar que o tema da Composição do BDI, de fato não pacificado na justiça, da forma que estava sendo conduzido afronta a segurança jurídica dos contratos, pois resulta por reduzir o valor a ser recebido por uma empresa após a execução de uma obra contratada por PREÇO GLOBAL mesmo que executados todos os serviços programados; Após o primeiro relatório de auditoria que marcava este assunto, passamos a inserir no texto dos editais a especificação de que a composição de BDI deveria estar nos conformes da recomendação do TCU segundo Acórdão 324/2007, entendendo que não continuariam a existir dificuldades; mesmo assim continuamos com problemas, o que denota a falta de cuidado e revisão por parte das empresas, que na prática parecem não ler ou dar importância à íntegra do texto dos editais. Contudo, continuamos a instruir os processos de Expurgos de índices de BDI segundo a declaração das empresas contratadas considerando índices não admissíveis àqueles que se mostram diferentes aos contidos no Acórdão do TCU acima citado. Desta forma a UFRB continuará com os processos de expurgo, inclusive em novos contratos até o surgimento de novos empreendimentos legais que mudem ou mandem continuarem tal procedimento.			
Análise crítica dos fatores positivos/negativos que facilitaram/prejudicaram a adoção de providências pelo gestor			
Recomendações expedidas pelo OCI			
Ordem	Identificação do Relatório de Auditoria	Item do RA	Comunicação Expedida
16	245382	1.2.4.2	Não se aplica
Órgão/entidade objeto da recomendação			Código SIORG
Universidade Federal do Recôncavo da Bahia			84710
Descrição da Recomendação:			
<i>"Compensar os valores pagos indevidamente junto às empresas nos próximos pagamentos."</i>			
Providências Adotadas			

Setor responsável pela implementação			Código SIORG
Superintendência de Implantação e Planejamento de Espaço Físico - SIPEF			
Síntese da providência a ser implementada:			
Compensar os valores pagos indevidamente, após a repactuação dos valores contratuais.			
Justificativa para o seu não cumprimento:			
Providência parcialmente implementada			
Existiu atraso da implementação desta ação; todos os trâmites legais foram obedecidos, tais como contraditório e ampla defesa às empresas contratadas, o que acabou por comprometer prazos para conclusão de cada processo. Assim, restam ainda alguns processos a serem concluídos.			
Análise crítica dos fatores positivos/negativos que facilitaram/prejudicaram a adoção de providências pelo gestor			
Recomendações expedidas pelo OCI			
Ordem	Identificação do Relatório de Auditoria	Item do RA	Comunicação Expedida
17	245382	2.1.1.1	Não se aplica
Órgão/entidade objeto da recomendação			Código SIORG
Universidade Federal do Recôncavo da Bahia			84710
Descrição da Recomendação:			
<i>“O Gestor deverá retirar do sistema contábil da UFRB todos aqueles empenhos, correlacionados a restos a pagar não processados, que deixaram de ser subsistentes por já ter perdido o objeto em função do lapso de tempo transcorrido, a fim de ajustar o passivo indicado no sistema contábil à realidade.”</i>			
Providências Adotadas			
Setor responsável pela implementação			Código SIORG
Pró-Reitoria de Administração – Coordenadoria Contábil			
Síntese da providência a ser implementada:			
Retirar do sistema contábil da UFRB todos aqueles empenhos, correlacionados a restos a pagar não processados, que deixaram de ser subsistentes por já ter perdido o objeto em função do lapso de tempo			
Justificativa para o seu não cumprimento:			
Providência Parcialmente implementada Informamos que foram cancelados os empenhos relacionados no Relatório de Auditoria 245382. Contudo, em razão da publicação do Decreto nº 7.418, de 31 de dezembro de 2010, prorrogando até 30 de abril do ano em curso, a validade dos restos a pagar não processados inscritos nos exercícios financeiros 2007, 2008, 2009, esta Pró-Reitoria adotará o mesmo prazo para o cancelamento dos empenhos referentes aos referidos exercícios financeiros.			
Análise crítica dos fatores positivos/negativos que facilitaram/prejudicaram a adoção de providências pelo gestor			

16. RECOMENDAÇÕES DA UNIDADE DE CONTROLE INTERNO DO ÓRGÃO

(Item 16 do Conteúdo Geral do Anexo II da DN TCU 107/2010)

Quadro 121. Recomendações do unidade de controle interno do órgão.

Auditoria Interna
1. Assunto -Contratos
1.1 Relatório nº 005/2010
<i>Recomendação 1:</i> Indicamos uma análise mais ampla de todo o trâmite dos processos pelas diversas unidades da Universidade, da sua origem até seu arquivamento, em metodologia de fluxograma, de forma que possa ser identificado qual o embaraço no tramite dos processos de pagamento, evitando assim pagamento de multa e juros moratórios fruto de pagamentos após a data de vencimento das faturas.
<i>Setores responsáveis pela implementação:</i> PROAD.
<i>Recomendação 2:</i> Recomendamos apurar o ocorrido e adotar as providências cabíveis para o caso.
<i>Setores responsáveis pela implementação:</i> PROAD
<i>Recomendação 3:</i> Reiteramos a recomendação de numero 5 do relatório de auditoria de contratos (Exercício 2009) onde foi constatado que, nas faturas auditadas, houve pagamento à contratada TELEMAR NORTE LESTA S/A, de acréscimos moratórios, provavelmente pelo pagamento de faturas fora da época determinada, o que gerou prejuízo ao erário no valor de R\$ 8.640,81(oito mil seiscentos e quarenta reais e oitenta e um centavos). Recomendamos apurar o ocorrido e adotar as providências cabíveis para o caso.
<i>Setores responsáveis pela implementação:</i> PROAD
<i>Recomendação 4:</i> Recomendamos que sejam realizados treinamentos específicos na área de fiscalização de contratos para os servidores designados.
<i>Setores responsáveis pela implementação:</i> PROAD.
<i>Recomendação 5:</i> Recomendamos maior acompanhamento da Coordenação de Contratos e Convênios, definindo através de normas e procedimentos, os padrões de atuação dos fiscais e os exigindo no exercício da fiscalização.
<i>Setores responsáveis pela implementação:</i> PROAD.
<i>Recomendação 6:</i> Adoção de feedbacks formais, quando da resolução de ocorrências de descumprimento de deveres da contratada, comunicadas pelos fiscais.
<i>Setores responsáveis pela implementação:</i> PROAD.
<i>Recomendação 7:</i> Recomendamos a implantação de rotina de emissão e cobrança de relatórios periódicos de fiscalização dos contratos, como forma de garantir a efetiva fiscalização dos contratos, além do mero ateste de fatura pagamento.
<i>Setores responsáveis pela implementação:</i> PROAD.
<i>Recomendação 8:</i> Recomendamos a realização de análise criteriosa quanto à possibilidade de designação de servidores exercendo exclusivamente a função de fiscal, o que permitiria a especialização dos fiscais de contrato e o alcance de melhores resultados nessa função tão importante ao órgão.
<i>Setores responsáveis pela implementação:</i> PROAD.
1.2 Relatório nº 018/2010
<i>Recomendação 1:</i> Recomenda-se exigir formalização e entrega do relatório de atividades por parte da empresa contratada,

<p>com periodicidade mensal.</p> <p><i>Setores responsáveis pela implementação:</i> PROAD.</p> <p><i>Recomendação 2:</i> Recomenda-se a elaboração de termo de referência específico quando houver contratação emergencial, devidamente apensado ao processo de contratação, e referenciado no termo de contrato firmado entre a UFRB e terceiros.</p> <p><i>Setores responsáveis pela implementação:</i> PROAD.</p> <p><i>Recomendação 3:</i> Recomenda-se a revisão da estimativa de consumo de materiais de limpeza empregados na execução do contrato, de forma a possibilitar a regular entrega mensal pela empresa contratada dos bens constantes no termo de referência.</p> <p><i>Setores responsáveis pela implementação:</i> PROAD</p> <p><i>Providências adotadas (ou justificativas para o caso de não cumprimento) das recomendações relativas aos relatórios nº005/2010 e nº018/2010:</i> Já foi formalizado junto à Pro - Reitoria de Gestão de Pessoal a solicitação de treinamento específico na área de contratos para os servidores que desenvolvem atividades relacionadas com o tema. Implantada rotina de feedbacks formais por parte da Coordenadoria de Contratos e Convênios, quando da resolução de ocorrências de descumprimento de deveres da contratada, comunicadas pelos fiscais. Foram adotadas as providências necessárias junto à empresa e o seu preposto, a fim de que seja encaminhado o relatório de atividades, com periodicidade mensal, atendendo a obrigação prevista em cláusula contratual. Serão adotadas as providências para que nos próximos contratos emergenciais sejam elaborados e apensados termos de referência específicos para tal contratação. Referentes às recomendações emitidas no Relatório nº 018/2010, a conclusão da auditoria ocorreu no mês de janeiro, e ainda não houve acompanhamento da implementação das mesmas.</p>
<p>2. Assunto- Processos de aquisição</p>
<p>2.1 Relatório nº 003/2010</p> <p><i>Recomendação 1:</i> Com o objetivo de atender às determinações contidas na Lei 4320/1965, recomendamos só realizar a despesa após cumpridos todos os seus estágios ou seja: empenho, liquidação e pagamento.</p> <p><i>Setores responsáveis pela implementação:</i> PROAD</p> <p><i>Recomendação 2:</i> Como forma de evitar enquadramento impróprio de despesa, recomendamos estrita observância dos artigos 24 e seguintes da Lei de Licitações. Processo 23007.010131/2009-87.</p> <p><i>Setores responsáveis pela implementação:</i> PROAD.</p> <p><i>Recomendação 3 e 4:</i> A fim de evitar erros formais em processos de aquisição, recomendamos a estrita observância da Portaria Normativa 05/2002 SLTI MPOG.</p> <p><i>Setores responsáveis pela implementação:</i> PROAD.</p> <p><i>Recomendação 5:</i> Para que haja uma redução nas aquisições realizadas pela Universidade utilizando-se das exceções amparadas pelo art. 24 da Lei de Licitações, recomendamos que se faça um melhor planejamento dos bens e serviços a serem adquiridos, realizando-se destarte, o processo de aquisição na modalidade própria.</p> <p><i>Setores responsáveis pela implementação:</i> PROAD.</p> <p><i>Recomendação 6:</i> A fim de evitar descrição confusa do objeto a ser adquirido, recomendamos melhorar a sua definição, que resultará inclusive uma redução dos seus preços. Processos 23007.009816/2009-81 e 23007.000658/2010-37.</p> <p><i>Setores responsáveis pela implementação:</i> PROAD.</p> <p><i>Recomendação 7:</i> O valor da aquisição por si só não determina que esta se enquadre em uma das exceções listadas na lei de licitações. Recomendamos verificar se a aquisição a ser feita não se trata de fracionamento de despesa e uma conseqüente fuga de licitação.</p> <p><i>Setores responsáveis pela implementação:</i> PROAD.</p> <p><i>Recomendação 9:</i> A fim de se obter valor do termo de referência compatível com mercado recomendamos realizar pesquisa de preços com um número mais abrangente de fornecedores dos bens e serviços objeto do certame.</p>

<p><i>Setores responsáveis pela implementação: PROAD.</i></p>
<p><i>Recomendação 10:</i> A fim de atender o contido no Decreto 3931/2001, recomendamos a utilização da licitação para registro de preços, na modalidade pregão eletrônico, apenas nas hipóteses previstas naquele decreto, não se esquecendo, também, da exigência de uma pesquisa ampla junto a fornecedores, para a formação do valor do termo de referencia.</p>
<p><i>Setores responsáveis pela implementação: PROAD.</i></p>
<p><i>Recomendação 11:</i> Como forma de se atender ao princípio da legalidade, recomendamos atendendo as determinações emanadas da autoridade administrativa nos despachos contidos nos processos administrativos.</p>
<p><i>Setores responsáveis pela implementação: PROAD.</i></p>
<p><i>Recomendação 12:</i> Como forma de aumentarmos o número de participantes nos processos licitatórios de serviços de hotelaria, recomendamos alterar processo licitatório para outra modalidade que possibilite competição, tendo em vista a modalidade empregada – pregão - atualmente restringir a competição, onde houve participação, apenas de um fornecedor por campus.</p>
<p><i>Setores responsáveis pela implementação: PROAD.</i></p>
<p><i>Recomendação 13:</i> A fim de atender o contido no Decreto 3931/2001, recomendamos a utilização da licitação para registro de preços, na modalidade pregão eletrônico, apenas nas hipóteses previstas naquele decreto, não se esquecendo, também, da exigência de uma pesquisa ampla junto a fornecedores, para a formação do valor do termo de referencia.</p>
<p><i>Setores responsáveis pela implementação: PROAD.</i></p>
<p><i>Recomendação 14:</i> Para que se obtenha o valor do termo de referência que atenda aos interesses da Administração, necessário se faz realizar uma pesquisa de preços a fornecedores de bens ou serviços objeto da licitação e não a apenas um fornecedor por item.</p>
<p><i>Setores responsáveis pela implementação: PROAD.</i></p>
<p>2.2 Relatório nº 010/2010</p>
<p><i>Recomendação 1:</i> Recomenda-se maior cuidado na composição dos processos para que constem nos mesmos todos os documentos necessários e especialmente aqueles essenciais a constituição dos processos como é o caso da autorização, pela pró-reitoria de administração, para realizar a aquisição.</p>
<p><i>Setores responsáveis pela implementação: PROAD.</i></p>
<p><i>Recomendação 2:</i> Sugerimos para ambos os processos atenção quanto à fundamentação das justificativas, procedimento imprescindível para um processo claro e coerente com a lei que orienta sobre licitações, especialmente em se tratando de inexigibilidade de licitação.</p>
<p><i>Setores responsáveis pela implementação: PROAD.</i></p>
<p><i>Recomendação 3:</i> Aconselhamos maior zelo com os detalhes das informações apresentadas nos processos, em especial às que impliquem evitar gastos desnecessários ou alcançar possíveis economias.</p>
<p><i>Setores responsáveis pela implementação: PROAD.</i></p>
<p><i>Recomendação 4:</i> Indicamos que seja utilizada a rotina apresentada, pela Coordenadoria de Licitação e Compras, para que haja padronização na organização dos processos, bem como se proporcione melhor clareza às informações prestadas. Por exemplo, não deixar de constar: carimbo ou nº da matrícula SIAPE do servidor responsável pela informação; carimbo em branco nas folhas sem informações e no verso delas; e fechamento formal dos processos.</p>
<p><i>Setores responsáveis pela implementação: PROAD.</i></p>
<p><i>Recomendação 5:</i> Recomenda-se que todas as alterações do processo administrativo devem ser devidamente registradas no decorrer do mesmo através de despachos na folha de informação conectando os atos e razões que levam a tais decisões. E ainda atenção na elaboração dos textos, efetuando revisões para evitar equívocos simples de serem sanados, tal como o apresentado na constatação, pois não sendo corrigidos deixam o processo confuso e com aparente falta de zelo.</p>
<p><i>Setores responsáveis pela implementação: PROAD.</i></p>
<p><i>Recomendação 6:</i> Recomenda-se a padronização dos processos, por exemplo: realizar encerramento dos processos com, pelo menos, folha de informação encaminhando ao setor em que este será arquivado com o termo: “arquite-se”, ou semelhante a</p>

este.
<i>Setores responsáveis pela implementação: PROAD.</i>
<i>Recomendação 7:</i> Sugerimos a publicação e utilização efetiva da rotina interna apresentada a esta auditoria a qual está em consonância com a legislação, e que sendo estritamente cumprida trará melhor elucidação a quem tiver acesso ao processo, pois retrata a real seqüência deste, bem como cumpre com o que pede a legislação.
<i>Setores responsáveis pela implementação: PROAD.</i>
<i>Recomendação 8:</i> Recomendamos maior atenção e zelo na organização e formalização dos processos, revisando-os para evitar duplicidade de informação bem como ausências de procedimentos que comprometam a boa apresentação dos mesmos.
<i>Setores responsáveis pela implementação: PROAD.</i>
<i>Recomendação 9:</i> Sugere-se que as alterações realizadas nos processos, decorrentes das recomendações pontuadas pela Procuradoria Federal, retornem à mesma para nova apreciação, visando respaldar melhor os pregões eletrônicos.
<i>Setores responsáveis pela implementação: PROAD.</i>
<i>Recomendação 10:</i> Recomenda-se realização de revisões antes do encerramento dos processos para que se previnam erros de apresentação e montagem dos mesmos, tais como cópias e impressões repetidas, ausências de assinaturas, entre outros que possam surgir.
<i>Setores responsáveis pela implementação: PROAD.</i>
2.3 Relatório nº 017/2010
<i>Recomendação 1:</i> Recomendamos maior atenção à legislação pertinente a licitações para uma fundamentação assertiva da justificativa legal nos processos de aquisição.
<i>Setores responsáveis pela implementação: PROAD</i>
<i>Recomendação 2:</i> Recomenda-se a PROAD que realize junto às suas unidades, bem como às unidades administrativas equivalentes nas demais Pró-Reitorias, controles primários em todas as fases dos processos de aquisição de bens e serviços, visando o cumprimento das formalidades legais, assim como a economicidade.
<i>Setores responsáveis pela implementação: PROAD.</i>
<i>Recomendação 3:</i> Recomendamos que abstenha-se de realizar processos de dispensas diferentes para um mesmo objeto, bem como que seja evitado cancelamentos sem justificativas e as devidas formalidades.
<i>Setores responsáveis pela implementação: PROAD.</i>
<i>Recomendação 4:</i> Recomendamos a PROAD que reforce a realização de controles primários em todas as unidades administrativas envolvidas nas fases dos processos de aquisição de bens e serviços.
<i>Setores responsáveis pela implementação: PROAD.</i>
<i>Providências adotadas (ou justificativas para o caso de não cumprimento das recomendações relatadas nesta seção:</i> Têm sido adotadas providências que minimizam erros formais em processos, em função de maior observância da Portaria Normativa 05/2002 SLTI MPOG. Para tanto, houve publicação, a todos os interessados, e adoção de rotina no sentido de padronizar organização dos processos, bem como está sendo feita análise mais criteriosa nos processos com vistas a evitar falhas e enquadramento impróprio de despesa. Outrossim, os processos com imprecisão na sua descrição estão sendo devolvidos aos solicitantes para que elaborem as especificações e o termo de referência corretamente. Já está sendo realizado, pela PROAD e suas Coordenadorias, o planejamento para as aquisições para os anos de 2011 e 2012. Apesar de ser realizado um trabalho de conscientização na região, para que seja aumentado o número de empresas participantes em nossos processos licitatórios, ainda é pequeno o número de empresas cadastradas para participar dos certames.
.
3. Assunto – Processos de admissão de pessoal e concessão de aposentadoria
3.1 Relatório nº 002/2010
<i>Recomendação 1:</i> Recomendamos atenção redobrada quanto aos procedimentos internos adotados pela coordenadoria, com o intuito de evitar a ausência de documentos obrigatórios para a composição dos processos de admissão e a sua padronização quanto às peças que irão compor tais processos.

<p><i>Setores responsáveis pela implementação:</i> PROGEP.</p>
<p>3.2 Relatório nº 007/2010</p>
<p><i>Recomendação 1:</i> Recomendamos que se mantenha atenção especial aos processos dos servidores docentes, pois devido as peculiaridades próprias deste cargo, a ausência de alguns documentos, e/ou informações, pode suscitar dúvidas quanto a legitimidade do processo. Sobretudo quando ocorrem ausências de documentos comprobatórios de elementos requisitados no edital, como foi notado em 6 dos processos analisados, onde se percebe a ausência de documentos elencados no edital como requisito mínimo para contratação. No caso de ter ocorrido retificação no edital quanto a estes requisitos, que sejam inclusos no processo, fazendo com que seja representado documentalmente a lisura com que ocorreu o processo.</p> <p><i>Setores responsáveis pela implementação:</i> PROGEP.</p>
<p><i>Recomendação 2:</i> Reiteramos a recomendação do último relatório de auditoria, quanto a atentar para os procedimentos internos adotados pela coordenadoria, com o intuito de evitar a ausência de documentos obrigatórios para a composição dos processos de admissão e a sua padronização quanto às peças que irão compor tais processos, conforme dita a Instrução Normativa nº 05.</p> <p><i>Setores responsáveis pela implementação:</i> PROGEP</p>
<p><i>Recomendação 3:</i> Sugerimos também a troca do título do documento que comprova a não acumulação de cargos, pois o mesmo apresenta-se muito confuso, uma vez que no seu título deduz-se a não acumulação, mas no corpo do texto oferece opção para informar quanto à acumulação do cargo, se existente. Fato que gera certa confusão a quem o lê.</p> <p><i>Setores responsáveis pela implementação:</i> PROGEP.</p>
<p>3.3 Relatório nº 016/2010</p>
<p><i>Recomendação 1:</i> Recomendamos que os lançamentos dos dados no relatório SISAC retratem com fidelidade o dossiê de cada servidor.</p> <p><i>Setores responsáveis pela implementação:</i> PROGEP.</p>
<p><i>Recomendação 2:</i> Recomendamos que se mantenha o máximo zelo e atenção para que as exigências dos editais dos concursos sejam cumpridas.</p> <p><i>Setores responsáveis pela implementação:</i> PROGEP.</p>
<p>3.4 Relatório nº 020/2010</p>
<p><i>Recomendação 1:</i> Recomenda-se atenção a proceder aos lançamentos dos dados dos servidores no SISAC evitando informações incoerentes.</p> <p><i>Setores responsáveis pela implementação:</i> PROGEP</p>
<p><i>Recomendação 2:</i> Recomendamos que seja estabelecida a padronização na composição formal, a luz da Portaria Normativa nº 05/2002-MPOG, de todos os processos que tramitam na PROGEP.</p> <p><i>Setores responsáveis pela implementação:</i> PROGEP</p>
<p><i>Providências adotadas (ou justificativas para o caso de não cumprimento) das recomendações relatadas nesta seção:</i> Foram corrigidas todas as falhas observadas nos relatórios SISAC e foi adotada rotina de organização dos processos de admissão, visando à manutenção das formalidades estabelecidas pela portaria normativa nº 05/2002 SLTI MPOG. Os documentos ausentes em processos de admissão foram solicitados junto aos servidores e a maior parte deles já compõe os processos.</p>
<p>4. Assunto – Folha de pagamento</p>
<p>4.1 Relatório nº 021/2010</p>
<p><i>Recomendação 1:</i> Recomenda-se atualização dos dados de cargo e função de todos os servidores da UFRB</p>

lançados no SIAPE, com vistas a retratar a realidade em todos os casos.
<i>Setores responsáveis pela implementação:</i> PROGEP.
<i>Recomendação 2:</i> Recomenda-se revisão dos adicionais de insalubridade concedidos a luz dos laudos periciais atuais (assim que finalizado), uma vez que englobam todas as unidades de trabalho.
<i>Setores responsáveis pela implementação:</i> PROGEP.
<i>Providências adotadas (ou justificativas para o caso de não cumprimento das recomendações relatadas nesta seção):</i> Estão em processo de conclusão os novos laudos periciais quanto a Insalubridade e Periculosidade nas atividades exercidas nas unidades administrativas e Centros de Ensino da UFRB. A respeito dos riscos biológicos e físicos, já foram concluídos, estando em andamento à confecção de edital de contratação de empresa para avaliar os riscos químicos, com previsão para publicação de edital na segunda quinzena do mês de fevereiro de 2011.
5. Assunto – Uso da frota de veículos
5.1 Relatório nº 013/2010
<i>Recomendação 1:</i> Recomendamos a adequação da garagem do Campus de Cruz das Almas, com a retirada dos implementos agrícolas, a serem armazenados em local adequado destinado a esse fim. Se ainda assim o espaço se mostrar insuficiente para a guarda dos veículos, é prudente proceder ampliação do espaço para tal fim.
<i>Setores responsáveis pela implementação:</i> PROAD.
<i>Recomendação 2:</i> Destinar aos centros um espaço coberto, seguro, de forma a preservar os veículos de tais unidades administrativas como exige o artigo 10 da IN 03/2008 supracitado.
<i>Setores responsáveis pela implementação:</i> PROAD.
<i>Recomendação 3:</i> Recomendamos que o acesso, acompanhamento e retirada de relatórios da contratada Ticket seja empreendida por servidor lotado na Coordenadoria de Logística, unidade responsável pelos controles administrativos da frota.
<i>Setores responsáveis pela implementação:</i> PROAD.
<i>Recomendação 4:</i> Recomenda-se a regularização imediata do licenciamento dos veículos, tendo em vista a possibilidade de retenção dos mesmos em fiscalização de trânsito, o que impediria a continuidade do serviço institucional ao qual o veículo está vinculado, além da possibilidade de outros prejuízos à administração em caso fortuito de sinistro.
<i>Setores responsáveis pela implementação:</i> PROAD.
<i>Recomendação 5:</i> Recomendamos a adoção das medidas cabíveis para quitação das multas com identificação dos responsáveis pela condução dos veículos no momento da infração.
<i>Setores responsáveis pela implementação:</i> PROAD.
<i>Recomendação 6:</i> Recomendamos a atualização e ampla divulgação do normativo interno contendo as orientações relativas à utilização de veículos oficiais.
<i>Setores responsáveis pela implementação:</i> PROAD.
<i>Recomendação 7:</i> Recomendamos revisão das informações constantes no anexo III da IN 03/2008 (Ficha Cadastro de Veículo Oficial), de forma a customizar o atual “Mapa de controle de desempenho e manutenção de veículo oficial” incluindo todos os itens ainda faltantes no atual formulário.
<i>Setores responsáveis pela implementação:</i> PROAD.
<i>Recomendação 8:</i> Recomendamos elaboração do “Plano anual para aquisição de veículos” PAAV – Previsto no anexo IV da IN 03/2008.
<i>Setores responsáveis pela implementação:</i> PROAD.
<i>Recomendação 9:</i> Sugerimos adoção de controle individualizado por veículo da frota principal ou descentralizada, em que conste em controle todas as suas saídas, com elementos que permitam identificar a qualquer tempo, ainda que em saídas no perímetro interno dos municípios-sede, qual o condutor, a quilometragem de saída e de retorno, a hora de saída e retorno bem como a finalidade da saída.

<p><i>Setores responsáveis pela implementação: PROAD.</i></p> <p><i>Recomendação 10:</i> Recomendamos adoção de providências para que o veículo Gol de Placa JSY 0777 seja colocado em condições de uso o quanto antes e cumpra o seu fim institucional, amenizando a constatação de que a frota do órgão se mostra insuficiente para a demanda emitida.</p> <p><i>Setores responsáveis pela implementação: PROAD.</i></p>
<p><i>Providências adotadas (ou justificativas para o caso de não cumprimento) das recomendações relatadas nesta seção:</i> Os implementos agrícolas foram retirados da garagem de veículos. Foi desenvolvido sistema informatizado de controle de saída de veículos, que permite a identificação do condutor do veículo em cada utilização do veículo oficial, necessária em caso de sinistro ou multa de trânsito. Foi instituída uma comissão de sindicância que apurou o ocorrido quanto ao sinistro envolvendo veículo Gol de Placa JSY 0777. O citado veículo já foi recuperado.</p>
<p>6. Assunto - Almoxarifado</p>
<p>6.1 Relatório nº 008/2010</p>
<p><i>Recomendação 1:</i> Recomenda-se um maior acompanhamento ao cumprimento do cronograma de implantação do sistema administrativo.</p> <p><i>Setores responsáveis pela implementação: PROAD.</i></p>
<p><i>Recomendação 2:</i> Ausência na elaboração Relatório Mensal de Almoxarifado – RMA.</p> <p><i>Setores responsáveis pela implementação: PROAD.</i></p>
<p><i>Recomendação 3:</i> Utilização de sistema informatizado para controle dos bens.</p> <p><i>Setores responsáveis pela implementação: PROAD.</i></p>
<p><i>Recomendação 4:</i> Sugerimos que a Coordenadoria verifique a possibilidade de permuta junto a outro órgão dos cartuchos de impressora da marca Brother, modelo TN 460, por cartuchos de impressoras utilizados atualmente na instituição.</p> <p><i>Setores responsáveis pela implementação: PROAD.</i></p>
<p><i>Recomendação 5:</i> Proceder ao descarte dos cartuchos vazios.</p> <p><i>Setores responsáveis pela implementação: PROAD.</i></p>
<p><i>Recomendação 6:</i> Criação de normativo interno referente ao descarte de materiais tóxicos para se aplicar nos casos futuros dessa natureza.</p> <p><i>Setores responsáveis pela implementação: PROAD.</i></p>
<p><i>Recomendação 7:</i> Maior rigor no acompanhamento do prazo de entrega do material, cobrança e punição do fornecedor por possíveis atrasos.</p> <p><i>Setores responsáveis pela implementação: PROAD.</i></p>
<p>6.2 Relatório nº 022/2010</p>
<p><i>Recomendação 1:</i> Recomendamos que a Pró-Reitoria de Administração promova cobrança junto a Pró-Reitoria de Planejamento, quanto acompanhamento para cumprimento do cronograma de implantação do sistema administrativo.</p> <p><i>Setores responsáveis pela implementação: PROAD.</i></p>
<p><i>Providências adotadas ou justificativas para o caso de não cumprimento das recomendações desta seção:</i> Desde o mês de Setembro de 2010 já está sendo entregue o RMA à Coordenadoria Contábil. Criação do Processo 23007.012763/2010-19 para doação dos cartuchos de impressora da marca Brother, modelo TN 460, sem possibilidade de uso na instituição. Foi determinada rotina para recebimento, ateste e controle de entrega de materiais envolvendo as Coordenadorias de Licitação e Compras e de Material e Patrimônio, incluindo procedimento para punição de fornecedores que descumpram prazo de entrega de materiais.</p>
<p>7. Assunto - Patrimônio</p>

7.1 Relatório nº 009/2010
<i>Recomendação 1:</i> Objetivando regularizar a situação patrimonial da Instituição, recomendamos que seja realizada a transferência dos bens da UFBA e da FAPEX para a UFRB.
<i>Setores responsáveis pela implementação:</i> PROAD.
<i>Recomendação 2:</i> Sugerimos a determinação e acompanhamento de prazos pela Coordenação de Materiais e Patrimônios para conclusão do inventário geral.
<i>Setores responsáveis pela implementação:</i> PROAD
<i>Recomendação 3:</i> Tendo em vista o expressivo valor dos bens estocados, se faz imperioso e justificável o gasto com fortalecimento da segurança das instalações.
<i>Setores responsáveis pela implementação:</i> PROAD.
<i>Recomendação 4:</i> Recomendamos utilização de proteção para a área externa do galpão, onde se encontram estocados móveis escolares e equipamentos (como discriminado nas constatações 3.5 e 3.6 deste relatório).
<i>Setores responsáveis pela implementação:</i> PROAD
<i>Recomendação 5:</i> Recomendamos a adoção de medidas que possibilite a entrega o mais rápido possível desses bens em suas unidades de utilização, evitando assim a manutenção de estoques de bens permanentes.
<i>Setores responsáveis pela implementação:</i> PROAD
<i>Recomendação 6:</i> Recomendamos a adoção de medidas conjuntas entre a Coordenação de Materiais e Patrimônio (CMP) e a Coordenação de Tecnologia da Informação para avaliar a real situação dos equipamentos de informática com defeito estocados na CMP.
<i>Setores responsáveis pela implementação:</i> PROAD.
<i>Recomendação 7:</i> Recomendamos maior celeridade na adoção de medidas para colocar em condições de uso, os equipamentos de ar condicionado encontrados estocados.
<i>Setores responsáveis pela implementação:</i> PROAD.
<i>Recomendação 8:</i> Recomendamos o conserto imediato do caminhão destinado às entregas, para que as mesmas sejam efetuadas em tempo hábil, em veículo adequado.
<i>Setores responsáveis pela implementação:</i> PROAD.
<i>Recomendação 9:</i> Recomendamos a adoção de controle de movimentação de bens permanentes na saída de dependências da UFRB.
<i>Setores responsáveis pela implementação:</i> PROAD.
7.2 Relatório nº 023/2010
<i>Recomendação 1:</i> Objetivando regularizar a situação patrimonial da Instituição, recomenda-se que seja realizada a transferência dos bens da FAPEX para a UFRB.
<i>Setores responsáveis pela implementação:</i> PROAD.
<i>Recomendação 2:</i> Concluir inventário dos bens da UFBA em posse da UFRB, munindo de dados o processo para posterior transmissão dos bens .
<i>Setores responsáveis pela implementação:</i> PROAD.
<i>Recomendação 3:</i> Fortalecer ou substituir as portas do galpão de materiais permanentes que dão acesso ao meio externo como medida de proteção adicional ao patrimônio estocado.
<i>Setores responsáveis pela implementação:</i> PROAD.
<i>Recomendação 4:</i> Recomendamos à PROAD celeridade no empenho, e encaminhamentos à SIPEF da solicitação de análises necessárias à instalação dos aparelhos de ar-condicionado de forma que possamos minimizar os estoques desses bens na Coordenadoria de Materiais e Patrimônio.

<p><i>Setores responsáveis pela implementação: PROAD.</i></p> <p><i>Providências adotadas ou justificativas para o caso de não cumprimento das recomendações relatadas nesta seção:</i> O inventário geral dos bens adquiridos pela UFRB foi concluído em 31/12/2010, conforme Processo nº 23007.012053/2010-99. Quanto aos bens da UFBA, estamos realizando o levantamento físico dos mesmos para tomar as providências cabíveis no sentido de cobrar a transferência dos bens. Os bens da FAPEX, foram alvo de levantamento físico durante a elaboração do inventário geral dos bens adquiridos pela UFRB, estamos em fase de conclusão do inventário dos bens FAPEX, a fim de tomar as providências cabíveis no sentido de cobrar a transferência dos bens junto à Fundação. O caminhão utilizado na entrega foi consertado de imediato, com isso os bens permanentes estão sendo entregues atendendo a uma programação de entrega de materiais da Coordenadoria e minimizaram-se os atrasos. Houve otimização do estoque de materiais permanentes, com sua diminuição no galpão da Coordenadoria de Materiais e Patrimônio. Todos os equipamentos de informática devolvidos à Coordenação de Materiais e Patrimônio estão sendo analisados pela Coordenadoria de Tecnologia da Informação para verificar defeitos e avaliar possibilidade de conserto ou necessidade de descarte. Tais possibilidades estão sendo identificadas através de rotina de etiquetagem diferenciada que vem sendo realizada pela coordenadoria. Diante da conclusão do pregão de instalação dos aparelhos condicionadores de ar, foi solicitado a Superintendência de Implantação do Espaço Físico - SIPEF o levantamento acerca da compatibilização entre o espaço das salas a serem refrigeradas e a capacidade dos aparelhos a serem instalados, bem como a capacidade da rede elétrica das unidades a serem contempladas, após tal determinação os aparelhos serão entregues para instalação.</p>
<p>8. Assunto – Convênio ,</p>
<p>8.1 Relatório nº 014/2010</p>
<p><i>Recomendação 1:</i> Publicar um normativo interno em que constem os procedimentos que devem ser observados para a celebração de um convênio, de forma a padronizar as práticas de gestão de convênios.</p>
<p><i>Setores responsáveis pela implementação: PROAD.</i></p>
<p><i>Recomendação 2:</i> Sugerimos a elaboração e publicação de um normativo interno em que constem os procedimentos que devem ser observados para a prestação de contas de um convênio, de forma a padronizar as práticas da gestão de convênios.</p>
<p><i>Setores responsáveis pela implementação: PROAD.</i></p>
<p><i>Recomendação 3:</i> Dada a complexidade e responsabilidade que envolve o controle e elaboração de prestações de contas de convênios recomenda-se a criação de um núcleo de apoio a estas atividades, subordinado à Coordenadoria de Contratos e Convênios.</p>
<p><i>Setores responsáveis pela implementação: PROAD.</i></p>
<p><i>Recomendação 4:</i> Recomendamos que seja revisto pela Pro - Reitoria de Administração o trâmite dos processos de celebração de prestação de contas de convênios, de forma que a Coordenadoria de Contratos e Convênios possa atuar ativamente na revisão dos processos, documentos e pareceres, tomando conhecimento e contribuindo previamente para a melhor formalização dos instrumentos de parceria, termos de cooperação e convênios propriamente ditos.</p>
<p><i>Setores responsáveis pela implementação: PROAD.</i></p>
<p><i>Recomendação 5:</i> Recomendamos instituição de rotina firmada entre a Pro - Reitoria de Administração e o Gabinete da Reitoria de forma que se determine que a abertura de todo e qualquer processo de convênio, termo de cooperação ou termo de parceria deverá ser realizada na Coordenadoria de Contratos e Convênios. Assim, a unidade auditada teria maiores condições de conhecer e controlar os processos já desde seu surgimento, podendo atuar no controle administrativo primário dos mesmos.</p>
<p><i>Setores responsáveis pela implementação: PROAD.</i></p>
<p><i>Recomendação 6:</i> Recomenda-se que seja colocado no sítio da UFRB na internet, na seção reservada aos convênios, informações que permitam ao público em geral conhecer os termos de convênios, parceria e cooperação técnica firm ampliando a transparência pública e o controle social.</p>
<p><i>Setores responsáveis pela implementação: PROAD.</i></p>

<p><i>Recomendação 7:</i> Recomendamos estabelecimento de rotina/controles dos repasses financeiros através da elaboração de planilhas ou levantamentos que permitam acompanhar de forma tempestiva a evolução da transferência de recursos diante da vigência em termos.</p> <p><i>Setores responsáveis pela implementação:</i> PROAD.</p>
<p>8.2 Relatório nº 019/2010</p>
<p><i>Recomendação 1:</i> À Coordenadoria de Contratos e Convênios, formalizar os atos de celebração de convênios ou termos de cooperação na forma de processos administrativos seguindo inicialmente o disposto na <i>Portaria Normativa nº 05/2002 MPOG</i>, contendo adicionalmente os devidos despachos, solicitação, níveis de autorização, justificativas, finalidade, pareceres e encaminhamentos.</p> <p><i>Setores responsáveis pela implementação:</i> PROAD.</p>
<p><i>Recomendação 2:</i> Recomendamos à PROAD, interceder junto ao Gabinete da Reitoria a fim de instituir rotina que garanta o envio dos instrumentos à Coordenadoria de Contratos e Convênios antes de sua assinatura pelo ordenador de despesa, permitindo a análise e formalização devida dos processos.</p> <p><i>Setores responsáveis pela implementação:</i> PROAD.</p> <p><i>Providências adotadas (ou justificativas para o caso de não cumprimento) das recomendações desta seção:</i> Foi instituída rotina firmada entre o Gabinete da Reitoria e a Coordenação de Contratos e Convênios para que toda a assinatura de termo de convênio seja precedida de abertura de processo, formalização e encaminhamentos pela área competente, fortalecendo o controle primário dessa área. Foram instituídos relatórios internos de acompanhamento da evolução da transferência de recursos fruto de repasses financeiros.</p>
<p>9. Assunto - Obras</p>
<p>9.1 Relatório nº 001/2010</p>
<p><i>Recomendação 1:</i> Sugerimos em razão das constatações verificadas nos itens 1.12, 1.13, 1.14, 1.15, 1.16, 1.18, 4.1.14, 4.1.1.5, 4.2.1.5, 5.1.1, 5.1.2, 5.1.3, 5.2.1, 5.2.2, 5.2.3, 9.3.1, 13.2.1.1, 13.2.2.1, 15.2, 4(água fria), 5.43(fossa séptica), 6.(incêndio), 17.1 e 18.1, apurar responsabilidade por provável dano causado ao erário.</p> <p><i>Setores responsáveis pela implementação:</i> SIPEF</p> <p><i>Recomendação 2:</i> Considerando que houve alteração substancial de itens da planilha orçamentária da obra auditada, em que existiram serviços que não foram executados, no entanto foram pagos e outros que foram executados sem que houvesse o regular pagamento, ocasionando o fenômeno da compensação, sugerimos apurar responsabilidade do seu autor, pois, não localizamos nos autos o procedimento administrativo que respaldasse tais flexibilizações.</p> <p><i>Setores responsáveis pela implementação:</i> SIPEF.</p> <p><i>Providências adotadas ou justificativas para o caso de não cumprimento das recomendações relatadas nesta seção:</i> Após o Relatório de Auditoria, procedeu-se o afastamento prévio das atividades de fiscalização de obras do responsável pela fiscalização dos serviços citados no relatório. Este afastamento objetiva por um lado que o servidor procedesse a avaliação do relatório, com suas defesas cabíveis; e por outro lado serviria para avaliação por parte da SIPEF dos procedimentos e rotinas de fiscalização e acompanhamentos de obras. Foi criada comissão de sindicância para apurar e implementar as recomendações e questionamentos levantados pelo relatório de Auditoria. Concomitante a isso, a SIPEF estará revendo as rotinas de trabalho levando também em consideração os relatórios da auditoria.</p>
<p>10. Assunto - SCDP</p>
<p>10.1 Relatório nº 006/2010</p>
<p><i>Recomendação 1:</i> Recomenda-se maior atenção aos prazos para solicitações de viagens, bem como às prestações de contas conforme estabelece as legislações que regulamentam o SCDP (dec. 5992/06 e portaria 403/09).</p> <p><i>Setores responsáveis pela implementação:</i> Gabinete do Reitor.</p> <p><i>Recomendação 2:</i> Recomenda-se que seja publicado no Boletim de Pessoal, as Diárias e Passagens concedidas, conforme art. 6º do dec. 5992/06.</p>

<p><i>Setores responsáveis pela implementação:</i> Gabinete do Reitor.</p>
<p><i>Recomendação 3:</i> Recomenda-se descentralização dos procedimentos de Concessão de Diárias e Passagens, através do cadastramento e treinamento de solicitantes nos Centros e em outros setores da Universidade, e ainda cadastramento de servidores em perfis que o acúmulo demanda sobrecarga de trabalho. Esta ação contribuirá para que cada servidor cumpra de maneira mais eficaz as atribuições do seu perfil e poderá, também, facilitar a celeridade da prestação de contas</p>
<p><i>Setores responsáveis pela implementação:</i> Gabinete do Reitor.</p>
<p><i>Recomendação 4:</i> Tendo em vista, o melhor controle e administração da concessão das diárias e passagens, sugere-se que o planejamento para a concessão de diárias e passagens, através da realização de estudo preliminar quanto à demanda (seja mensal, trimestral, semestral ou anual) nos setores da reitoria e centros, visando melhor administração do orçamento, bem como evitando a limitação do mesmo muito antes de findar o ano.</p>
<p><i>Setores responsáveis pela implementação:</i> Gabinete do Reitor.</p>
<p>10.2 Relatório nº 015/2010</p>
<p><i>Recomendação 1:</i> Recomenda-se que haja um controle preventivo quanto à prestação de contas dentro do prazo estipulado por lei.</p>
<p><i>Setores responsáveis pela implementação:</i> Gabinete do Reitor.</p>
<p><i>Recomendação 2:</i> Recomendamos a publicação das concessões de diárias e passagens em relatórios mensais, conforme o art. 6º do decreto 5.992/06.</p>
<p><i>Setores responsáveis pela implementação:</i> Gabinete do Reitor.</p>
<p><i>Recomendação 3:</i> Recomenda-se o cumprimento da sugestão apresentada pela gestora setorial SCDP (criação do Núcleo de Gestão de Diárias, Passagens e Hospedagens), já aprovada pelo Reitor.</p>
<p><i>Setores responsáveis pela implementação:</i> Gabinete do Reitor.</p>
<p><i>Providências adotadas ou justificativas para o caso de não cumprimento das recomendações relatadas nesta seção:</i> Tem-se cumprido os prazos estabelecidos para solicitação de diárias e passagens, realizando inclusive um trabalho de conscientização junto aos usuários, bem como negando solicitações realizadas fora do prazo.</p> <p>Já foi autorizada a publicação das diárias com frequência mensal, por meio de boletim interno específico, outrossim, está em processo de criação de uma página específica para este fim.</p> <p>Foi criado um Núcleo de Gestão de Diárias, Passagens e Hospedagem, vinculado ao Gabinete da Reitoria, através da portaria nº007/2011 de 07 de janeiro de 2011, com vistas a dar uma maior celeridade tanto ao processo de concessão quanto ao processo de prestação de contas. O referido núcleo conta com um gestor e 3 servidores que treinarão usuários de outras unidades que disponham de recursos próprios, para que habilitem seus processos.</p> <p>Foi criada a rotina de enviar ao usuário, no momento da concessão das diárias, instrução para a prestação de contas de diárias e passagens. Junto a esta é enviado modelo de relatório de prestação de contas. Ainda assim, é feito o acompanhamento para que possíveis pendências sejam sanadas imediatamente.</p>

17. OUTRAS INFORMAÇÕES RELEVANTES PARA O DESEMPENHO DA GESTÃO NO EXERCÍCIO

(Item 17 do Conteúdo Geral do Anexo II da DN TCU 107/2010)

Quadro 122. Despesas com diárias no exercício de 2010 (Afastamentos Iniciados nos Finais de Semana, Inclusive Sexta-Feira e Exclusive Domingo).

FAVORECIDO	LOCAL	SAÍDA	VALOR	RETORNO	MOTIVAÇÃO	FINALIDADE	RESULTADO
PAULO GABRIEL SOLEDADE NACIF	Concepción	09/01/2010	2.662,70	16/01/2010	Internacional - Encontro/Seminário	Participar do Encontro de Reitores para formação da RED SUDAMERICANA PARA EL MANEJO SUSTENTABLE DE RIEGO EN REGIONES ÁRIDAS Y SEMIÁRIDAS e do CONGRESSO INTERNACIONAL DE ENGENHARIA AGRÍCOLA	Intensificar os trabalhos para a formação da RED SUDAMERICANA PARA EL MANEJO SUSTENTABLE DE RIEGO EN REGIONES ÁRIDAS Y SEMIÁRIDAS / Obtenção de conhecimentos técnicos
VITAL PEDRO DA SILVA PAZ	Concepción	09/01/2010	1.606,65	14/01/2010	Internacional - Encontro/Seminário	Participar do Encontro de Reitores para formação da RED SUDAMERICANA PARA EL MANEJO SUSTENTABLE DE RIEGO EN REGIONES ÁRIDAS Y SEMIÁRIDAS e do CONGRESSO INTERNACIONAL DE ENGENHARIA AGRÍCOLA.	Intensificar os trabalhos para a formação da RED SUDAMERICANA PARA EL MANEJO SUSTENTABLE DE RIEGO EN REGIONES ÁRIDAS Y SEMIÁRIDAS
NILTON CARDOSO DA SILVA	São Paulo	24/01/2010	919,48	01/02/2010	Nacional – Congresso	Participar do congresso "Campus Party Brasil 2010" em São Paulo.	Obtenção de conhecimentos técnicos
LEVI JOSE RODRIGUES	Brasília	07/02/2010	643,39	09/02/2010	Nacional – Treinamento	O servidor irá participar de treinamento em atividades relativas ao aplicativo de coleta de dados 12.0.	Obtenção de conhecimentos técnicos
ELEAZAR GERARDO MADRIZ LOZADA	San José	14/02/2010	882,00	19/02/2010	Internacional – Congresso	Participação do Professor Eleazar Gerardo Madriz Lozada no XVII Symposium on Mathematical Methods Applied to Sciences (XVII SIMMAC).	Obtenção de conhecimentos técnicos
DIOGENES RODRIGO DE ANDRADE SOUZA	Barra	16/02/2010	259,45	17/02/2010	Nacional - A Serviço	Conduzir profissional especializado, credenciado ao INCRA para levantamento de dados e discussão da proposta de viabilidade de transferência de ocupantes do campus da UFRB em Cruz das Almas através do crédito fundiário.	Levantamento de dados da viabilidade de transferência dos ocupantes do campus
PAULO GABRIEL	Brasília	21/02/2010	1.515,73	25/02/2010	Reunião da Andifes	Participar da LXXXVIIª reunião ordinária do	Obtenção de conhecimentos

SOLEDADE NACIF						conselho pleno da ANDIFES.	técnicos
LUCIANA ALAIDE ALVES SANTANA	Brasília	21/02/2010	861,54	24/02/2010	Participação em Encontros/Seminários	Participação do grupo de trabalho - Consolidação das inovações acadêmicas do REUNI: Bacharelados Interdisciplinares, proporcionado pelo MEC as Universidades Federais.	Obtenção de conhecimentos técnicos
DENIS RINALDI PETRUCCI	Brasília	21/02/2010	861,54	24/02/2010	Participação em Encontros/Seminários	Participação do grupo de trabalho - Consolidação das inovações acadêmicas do REUNI: Bacharelados Interdisciplinares, proporcionado pelo MEC as Universidades Federais.	Obtenção de conhecimentos técnicos
ROSA ALENCAR SANTANA DE ALMEIDA	Maceió	28/02/2010	797,69	04/03/2010	Nacional – Congresso	Apresentar trabalho técnico-científico e participar do SIBESA - Simpósio Ítalo-Brasileiro de Engenharia Sanitária e Ambiental.	Obtenção de conhecimentos técnicos
MARIA LUCIA MACHADO ARANHA	Salvador	21/03/2010	796,95	24/03/2010	Assessoria Técnica	Assessorar trabalhos de revisão do Projeto Pedagógico do Curso de Serviço Social.	Revisão do projeto pedagógico do Curso de Serviço Social
JOSE SERGIO SANTOS DA SILVA	Natal	21/03/2010	919,31	26/03/2010	Participação em Workshop	PARTICIPAÇÃO NO I WORKSHOP TÉCNICO SISTEMAS INSTITUCIONAIS DA UFRN - REDES IFES / TEMA - SIGPRH (SISTEMA INTEGRADO DE GESTÃO DE PLANEJAMENTO E DE RECURSOS HUMANOS).	Obtenção de conhecimentos técnicos
TIAGO FERNANDES DE ATHAYDE NOVAES	Natal	21/03/2010	1.020,28	26/03/2010	Participação em Workshop	PARTICIPAÇÃO NO I WORKSHOP TÉCNICO SISTEMAS INSTITUCIONAIS DA UFRN - REDES IFES / TEMA - SIGPRH (SISTEMA INTEGRADO DE GESTÃO DE PLANEJAMENTO E DE RECURSOS HUMANOS).	Obtenção de conhecimentos técnicos
JOSE CARLOS DE RESENDE FIALHO	Cruz das Almas	28/03/2010	473,20	29/03/2010	Participação em Banca Examinadora de Dissertação	Participação da banca de defesa da dissertação intitulada: "Uso da indução de mutação por meio de irradiação gama no melhoramento genético de bananeira", do programa de pós-graduação em Recursos Genéticos Vegetais, que acontecerá no dia 29/03/10 às 08:00h.	Qualificação de Discente
MARIA DE FATIMA FERREIRA	Curitiba	04/04/2010	517,18	12/04/2010	Nacional – Congresso	PARTICIPAÇÃO E APRESENTAÇÃO DE PESQUISA NO VIII CONGRESSO IBEROAMERICANO DE C&T E GÊNERO.	Obtenção de conhecimentos técnicos
OLDAIR DEL ARCO VINHAS COSTA	Recife	04/04/2010	399,78	05/04/2010	Nacional - A Serviço	Viagem à Recife, para retirada do VISTO, referente a viagem ao Estados Unidos da America com o intuito de discutir acordos específicos de cooperação científica entre a UFRB e UF.	Retirada do visto para viagem visando acordo de cooperação científica
JORGE ANTONIO GONZAGA SANTOS	Recife	04/04/2010	399,78	05/04/2010	Nacional - A Serviço	Viagem à Recife, para retirada do VISTO, referente a viagem ao Estados Unidos da America com o intuito de discutir acordos específicos de cooperação científica entre a UFRB e UF.	Retirada do visto para viagem visando acordo de cooperação científica
ISABEL CRISTINA FERREIRA DOS REIS	Santiago de Cuba	10/04/2010	1.464,75	10/04/2010	Internacional - Encontro/Seminário	PARTICIPAÇÃO NA "XI CONFERÊNCIA INTERNACIONAL CULTURAL AFRICANA E AFRO-AMERICANA SANTIAGO DE CUBA".	Obtenção de conhecimentos técnicos
RODRIGO PIRES DO NASCIMENTO	Melbourne – Florida	17/04/2010	1.720,50	26/04/2010	Internacional - Encontro/Seminário	PARTICIPAÇÃO NO "32th SYMPOSIUM ON BIOTECHNOLOGY FOR FUELS AND CHEMICALS".	Obtenção de conhecimentos técnicos
MARIA INES ALMEIDA DE OLIVEIRA PINTO	Campina Grande	18/04/2010	596,11	20/04/2010	Participação em Reunião Técnica	PARTICIPAÇÃO EM REUNIÃO TÉCNICA NA UNIVERSIDADE FEDERAL DE CAMPINA GRANDE, JUNTO AO SERVIDOR	Obtenção de conhecimentos técnicos

						RESPONSÁVEL PELA IMPLANTAÇÃO DA UNIDADE SIASS, TENDO EM VISTA O PROJETO DE IMPLANTAÇÃO DA UNIDADE SIASS - UFRB.	
CAMILA CERQUEIRA BRITO MACIEL	Brasília	21/04/2010	589,02	23/04/2010	Nacional - A Serviço	O proposto irá participar das Oficinas do ForGrad-Bacharelados Interdisciplinares.	Obtenção de conhecimentos técnicos
PAULO GABRIEL SOLEDADE NACIF	Brasília	21/04/2010	870,11	23/04/2010	Reunião no MEC	1. Reuniões no MEC/SESU> 2. Reunião na Secretaria Executiva do MEC com o Sr. José Henrique Paim e a Professora Adriana Weska sobre " Conclusão do processo de implantação da UFRB".	Discussão sobre a conclusão de implantação da UFRB / Obtenção de conhecimentos técnicos
ITALO MAZONI DOS SANTOS GONÇALVES	Santo Antônio de Jesus	24/04/2010	265,50	25/04/2010	Ministrar Cursos	MINISTRAR O MINI-CURSO "SPSS E ANÁLISE DADOS EM PESQUISA", NO CENTRO DE CIÊNCIAS DA SAÚDE - SANTO ANTÔNIO DE JESUS.	Permitiu aos alunos a aprendizagem teórica da disciplina.
LUIS ALBERTO MENEZES CERQUEIRA	Santo Antônio de Jesus	24/04/2010	265,50	25/04/2010	Ministrar Cursos	MINISTRAR O MINI-CURSO "SPSS E ANÁLISE DADOS EM PESQUISA", NO CENTRO DE CIÊNCIAS DA SAÚDE - SANTO ANTÔNIO DE JESUS.	Permitiu aos alunos a aprendizagem teórica da disciplina.
MARIA VANDERLY ANDREA DA SILVA	Buenos Aires	25/04/2010	1.209,00	29/04/2010	Internacional – Congresso	PARTICIPAR DO IX CONGRESSO MUNDIAL DE BÚFALOS.	Obtenção de conhecimentos técnicos
ANA CRISTINA VELLO LOYOLA DANTAS	Brasília	25/04/2010	737,11	27/04/2010	Nacional - Encontro/Seminário	O proposto irá participar do Seminário da RBPG: " A CAPES e os novos paradigmas da Comunicação científica"	Obtenção de conhecimentos técnicos
MARIA INES ALMEIDA DE OLIVEIRA PINTO	Natal/Brasília	25/04/2010	680,71	27/04/2010	Nacional - A Serviço	VISITA A UFRN, VISANDO ACOMPANHAR O FUNCIONAMENTO DO "SIPGRH" JUNTO AOS SERVIDORES RESPONSÁVEIS PELA UTILIZAÇÃO DO SISTEMA NA REFERIDA UNIVERSIDADE. /// ACOMPANHAR O MAGNÍFICO REITOR EM REUNIÃO NO MEC, PARA TRATAR SOBRE AS VAGAS DE NÍVEL SUPERIOR (CLASSE - E).	Obtenção de conhecimentos técnicos
RITA CLEOMENDES DOS SANTOS	Natal	25/04/2010	666,61	27/04/2010	Nacional – Treinamento	VISITA A UFRN, VISANDO ACOMPANHAR O FUNCIONAMENTO DO "SIPGRH" JUNTO AOS SERVIDORES RESPONSÁVEIS PELA UTILIZAÇÃO DO SISTEMA NA REFERIDA UNIVERSIDADE.	Obtenção de conhecimentos técnicos
CLAUDIA TELLES GODOY	Natal	25/04/2010	666,61	27/04/2010	Nacional – Treinamento	VISITA A UFRN, VISANDO ACOMPANHAR O FUNCIONAMENTO DO "SIPGRH" JUNTO AOS SERVIDORES RESPONSÁVEIS PELA UTILIZAÇÃO DO SISTEMA NA REFERIDA UNIVERSIDADE.	Obtenção de conhecimentos técnicos
LORENA DOS SANTOS SANTANA	Natal	25/04/2010	526,77	27/04/2010	Nacional – Treinamento	VISITA A UFRN, VISANDO ACOMPANHAR O FUNCIONAMENTO DO "SIPGRH" JUNTO AOS SERVIDORES RESPONSÁVEIS PELA UTILIZAÇÃO DO SISTEMA NA REFERIDA UNIVERSIDADE.	Obtenção de conhecimentos técnicos
MARIA HILDA BAQUEIRO	Cachoeira	30/04/2010	251,68	01/05/2010	Ministrar palestra	O proposto participará como conferencista do I Colóquio Regional de História Colonial, que	Obtenção de conhecimentos técnicos

PARAISO						acontecerá nos dias 29 e 30/04 no CAHL em Cachoeira	
Sâmya Rodrigues Ramos	Cachoeira	07/05/2010	442,50	09/05/2010	Ministrar palestra	O proposto deverá participar como palestrante da programação de comemoração do dia do Assistente Social dia 07/05 (conforme programação em anexo), em Cachoeira e participará junto ao colegiado de Curso de Serviço Social de discussões sobre a política de estágio do curso.	Permitiu aos alunos a aprendizagem teórica da disciplina.
FRANCISCO GABRIEL SANTOS SILVA	Salgueiro	09/05/2010	578,05	12/05/2010	Nacional - A Serviço	O proposto estará realizando atividades de complementação pedagógica com 38 alunos das disciplinas: Construção Civil (CET 115), Materiais de Construção (CET 111), Mecânica dos Solos I (CET 111), Mecânica dos Solos II (CET 116). As atividades técnicas acontecerão nas obras de Transposição do Rio São Francisco em Salgueiro-PE, no período de 23 a 26/05.	Permitiu aos alunos a aprendizagem prática da disciplina.
CRISTIANO SANTOS SOARES	Brasília	09/05/2010	1.499,36	14/05/2010	Nacional – Treinamento	O proposto irá participar do Curso de Formação de Gestores e Usuários do Módulo de Gestão de Contratos do SIPAC/UFRN, no período de 10 a 14 de maio, em Brasília.	Obtenção de conhecimentos técnicos
THIAGO MAIA DIAS	Brasília	09/05/2010	1.149,11	14/05/2010	Nacional – Treinamento	o Proposto irá participar do Curso de Formação de Gestores e Usuários do Módulo de Gestão de Contratos do SIPAC/UFRN no período de 10 a 14/05, em Brasília	Obtenção de conhecimentos técnicos
DIOGENES RODRIGO DE ANDRADE SOUZA	Salgueiro	09/05/2010	578,05	12/05/2010	Nacional - A Serviço	CONDUZIR ALUNOS DO CURSO DE ENGENHARIA SANITÁRIA E AMBIENTAL, QUE IRÃO PARTICIPAR DE VISITA DE CAMPO À OBRA DE TRANSPOSIÇÃO DO RIO SÃO FRANCISCO EM SALGUEIRO-PE.	Permitiu aos alunos a aprendizagem prática da disciplina.
Lenaldo Muniz de Oliveira	Feira de Santana	14/05/2010	88,50	14/05/2010	Participação em Banca Examinadora de Dissertação	PARTICIPAR DA BANCA EXAMINADORA DE DISSERTAÇÃO DA DISCENTE DO PROGRAMA DE PÓS-GRADUAÇÃO EM CIÊNCIAS AGRÁRIAS - JULIANA FIRMINO LIMA.	Qualificação de Discente
DIOGENES RODRIGO DE ANDRADE SOUZA	Cuiabá	14/05/2010	1.822,79	23/05/2010	Nacional - A Serviço	CONDUZIR 52 ESTUDANTES RESIDENTES ASSISTIDOS COM AUXÍLIO PECUNIÁRIO E MORADIA DA UFRB, AO "XXXIV ENCE" - ENCONTRO NACIONAL DE CASAS DE ESTUDANTES, A SE REALIZAR NA UFMT (CUIABÁ-MT).	Permitiu aos alunos a aprendizagem teórica da disciplina.
Fidélis Geraldo Sarno	Cachoeira	15/05/2010	973,50	20/05/2010	Participação em Encontros/Seminários	PARTICIPAR DO "III BAHIA AFRO FILM FESTIVAL".	Permitiu aos alunos a aprendizagem teórica da disciplina.
PEDRO HENRIQUE FALCO ORTIZ	Cachoeira	15/05/2010	442,50	17/05/2010	Participação em Encontros/Seminários	PARTICIPAR DO "III BAHIA AFRO FILM FESTIVAL".	Permitiu aos alunos a aprendizagem teórica da disciplina.
MARIA LUCIA MACHADO ARANHA	Cachoeira	16/05/2010	741,23	20/05/2010	Participação em Reunião Técnica	O proposto irá participar como colaboradora da III Oficina de Revisão do PPC do Curso de Serviço social em Cachoeira de 17 a 19 maio.	Revisão do PCC do curso de serviço social
DINALVA MELO DO NASCIMENTO	Recife	16/05/2010	941,85	19/05/2010	Nacional - Encontro/Seminário	O proposto participará do XXIII Encontro Nacional de Pró-Reitores de Graduação das Universidades	Obtenção de conhecimentos técnicos

						Brasileiras, de 16 a 19/05 em Porto De Galinhas-Pernambuco.	
JANETE DOS SANTOS	Recife	16/05/2010	941,85	19/05/2010	Nacional - Encontro/Seminário	PARTICIPAR DO XXIII ENCONTRO NACIONAL DE PRÓ-REITORES DE GRADUAÇÃO DAS UNIVERSIDADES BRASILEIRAS - FORGRAD/NACIONAL.	Obtenção de conhecimentos técnicos
JEANE SASKYA CAMPOS TAVARES	Brasília	16/05/2010	625,13	18/05/2010	Nacional - A Serviço	PARTICIPAR DA REUNIÃO EXECUTIVA DOS COORDENADORES DE PROJETOS DA UNIVERSIDADE AVERTA DO SUS.	Obtenção de conhecimentos técnicos
CELIA REGINA FERRARI FAGANELLO NOIRTIN	São Paulo	21/05/2010	489,55	25/05/2010	Nacional – Congresso	O proposto irá participar do 14º Congresso Internacional de Direito Ambiental e do 15º Congresso Brasileiro de Direito Ambiental, em São Paulo. O evento será de 22 a 26/05.	Obtenção de conhecimentos técnicos
ADRIANA REGINA BAGALDO	Palmas	23/05/2010	1.129,21	28/05/2010	Nacional - Encontro/Seminário	O proposto irá participar do I ZOOTEC onde apresentará o estudo " Digestibilidade de Nutrientes em Ovinos Alimentados com Níveis de Glicerol na Dieta" em Palmas- TO de 24 a 28/05.	Obtenção de conhecimentos técnicos
JANETE DOS SANTOS	Brasília	23/05/2010	483,03	24/05/2010	Nacional - Encontro/Seminário	PARTICIPAR DO SEMINÁRIO "ENADE/2010" - MEC.	Obtenção de conhecimentos técnicos
SHEILA MONTEIRO BRITO	Brasília	23/05/2010	417,48	24/05/2010	Nacional - Encontro/Seminário	PARTICIPAR DO SEMINÁRIO "ENADE/2010" - MEC.	Obtenção de conhecimentos técnicos
MARIA HELENA ELPIDIO ABREU	Cachoeira	23/05/2010	904,41	28/05/2010	Participação em Banca Examinadora de Concurso	PARTICIPAR DA BANCA EXAMINADORA DE CONCRUSO, EDITAL 01/2010, MATÉRIA SERVIÇO SOCIAL E ESTÁGIO SUPERVISIONADO.	Ampliação do Quadro de Docente/UFRB
IANA VASCONCELOS MOREIRA ROSADO	Cachoeira	23/05/2010	973,50	28/05/2010	Participação em Banca Examinadora de Concurso	PARTICIPAR DA BANCA EXAMINADORA DE CONCRUSO, EDITAL 01/2010, MATÉRIA SERVIÇO SOCIAL E ESTÁGIO SUPERVISIONADO.	Ampliação do Quadro de Docente/UFRB
ELIANA COSTA GUERRA	Cachoeira	23/05/2010	829,73	28/05/2010	Participação em Banca Examinadora de Concurso	O proposto irá participar da Banca do Concurso Docente Edital 01/2010 para a matéria "Pesquisa Social e Serviço Social" no período de 23 a 28/05 em Cachoeira-Bahia.	Ampliação do Quadro de Docente/UFRB
DANIELA NEVES DE SOUSA	Cachoeira	23/05/2010	816,28	28/05/2010	Participação em Banca Examinadora de Concurso	O proposto irá participar da banca examinadora do concurso Docente Edital 01/2010 para a matéria "Pesquisa Social e Serviço Social" no período de 23 a 28/05 em Cachoeira - Bahia.	Ampliação do Quadro de Docente/UFRB
ANDERSON DE SOUZA GADÉA	Cruz das Almas	23/05/2010	796,50	27/05/2010	Participação em Banca Examinadora de Concurso	PARTICIPAÇÃO EM BANCA EXAMINADORA DE CONCURSO. DESENHO - EDITAL 01/2010.	Ampliação do Quadro de Docente/UFRB
GEORGE EVERGTON SALES SOUZA	Cachoeira	23/05/2010	88,50	23/05/2010	Participação em Banca Examinadora de Concurso	PARTICIPAR DA BANCA EXAMINADORA DO CONCURSO DOCENET, EDITAL 01/2010, MATÉRIA: HISTÓRIA DA AMÉRICA.	Ampliação do Quadro de Docente/UFRB
EURIPEDES ANTONIO FUNES	Cachoeira	23/05/2010	741,23	27/05/2010	Participação em Banca Examinadora de Concurso	PARTICIPAR DA BANCA EXAMINADORA DO CONCURSO DOCENTE, EDITAL 01/2010, MATÉRIA: HISTÓRIA DA AMÉRICA.	Ampliação do Quadro de Docente/UFRB
ACACIO SIDINEI ALMEIDA SANTOS	Cachoeira	23/05/2010	442,50	25/05/2010	Nacional - Encontro/Seminário	O proposto irá participar do evento " Seminário Africas - Identidades, diversidade, desafios e possibilidades de cooperação, de 24 a 26/05 em Cachoeira – Bahia	Obtenção de conhecimentos técnicos

Carlos Alberto de Lima Ribeiro	Cruz das Almas	23/05/2010	973,50	28/05/2010	Participação em Banca Examinadora de Concurso	O professor estará participando da banca para seleção de docente para a disciplina Física, nível assistente do edital 01/2010.	Ampliação do Quadro de Docente/UFRB
LUIS CARLOS DE FREITAS	Cruz das Almas	23/05/2010	442,50	25/05/2010	Participação em Banca Examinadora de Concurso	PARTICIPAR DA BANCA EXAMINADORA DE CONCURSO DOCENTE, MATÉRIA: MANEJO FLORESTAL COM ÊNFASE EM ESTRADAS.	Ampliação do Quadro de Docente/UFRB
Marildo Geraldete Pereira	Cruz das Almas	23/05/2010	973,50	28/05/2010	Participação em Banca Examinadora de Concurso	O proposto estará participando de bancas para seleção de docente para a disciplina física, classe Adjunto, conforme edital 01/2010	Ampliação do Quadro de Docente/UFRB
CESAR MOURA NASCIMENTO	Cruz das Almas	23/05/2010	904,41	28/05/2010	Participação em Banca Examinadora de Concurso	O proposto estará participando da banca para seleção de professor Adjunto, para a disciplina Física, conforme edital 001/2010.	Ampliação do Quadro de Docente/UFRB
Zolacir Trindade de Oliveira Junior	Cruz das Almas	23/05/2010	973,50	28/05/2010	Participação em Banca Examinadora de Concurso	O proposto irá participar da banca examinadora de concurso para seleção de professores para a disciplina Física, classe Assistente	Ampliação do Quadro de Docente/UFRB
FRANCISCO DE ASSIS ZAMPIROLI	Cruz das Almas	23/05/2010	904,41	28/05/2010	Participação em Banca Examinadora de Concurso	O proposto estará participando das bancas para seleção de docente para o quadro da UFRB, disciplina: Engenharia da computação, Engenharia de Software e Banco de dados.	Ampliação do Quadro de Docente/UFRB
ARISTEU VIEIRA DA SILVA	Cruz das Almas	23/05/2010	1.150,50	29/05/2010	Participação em Banca Examinadora de Concurso	O proposto irá participar da Banca Examinadora do Concurso Docente do CCAAB da matéria "Medicina Veterinária Preventiva com ênfase em Doenças Infecciosas em Animais" no período de 23 a 29/05 em Cruz das Almas - Bahia.	Ampliação do Quadro de Docente/UFRB
ANDRE GUSTAVO SCOLARI CONCEICAO	Cruz das Almas	23/05/2010	741,23	27/05/2010	Participação em Banca Examinadora de Concurso	Participar como membro da Banca Examinadora de Concurso para a disciplina Engenharia da Computação / Estrutura de Dados e Programação, promovido pelo CETEC	Ampliação do Quadro de Docente/UFRB
MICHELE FÚLVIA ANGELO	Cruz das Almas	23/05/2010	796,50	27/05/2010	Participação em Banca Examinadora de Concurso	Participar como membro da Banca Examinadora de Concurso para a disciplina Engenharia da Computação / Estrutura de Dados e Programação, promovido pelo CETEC	Ampliação do Quadro de Docente/UFRB
LUIZ HENRIQUE DA SILVA	Amargosa	23/05/2010	850,90	27/05/2010	Participação em Banca Examinadora de Concurso	PARTICIPAÇÃO EM BANCA EXAMINADORA DE CONCURSO, EDITAL 01/2010, MATÉRIA: BASES FISIOLÓGICAS E CINESIOLÓGICAS APLICADAS A EDUCAÇÃO FÍSICA ESCOLAR.	Ampliação do Quadro de Docente/UFRB
Jailma dos Santos Pedreira Moreira	Amargosa	23/05/2010	796,50	27/05/2010	Participação em Banca Examinadora de Concurso	O proposto estará participando da banca examinadora do concurso para matéria teoria da literatura.	Ampliação do Quadro de Docente/UFRB
RAILDO DA SILVA COQUEIRO	Amargosa	23/05/2010	830,63	27/05/2010	Participação em Banca Examinadora de Concurso	PARTICIPAR DA BANCA EXAMINADORA DE CONCURSO, EDITAL 01/2010, MATÉRIA: BASES FISIOLÓGICAS E CINESIOLÓGICAS APLICADAS A EDUCAÇÃO FÍSICA ESCOLAR.	Ampliação do Quadro de Docente/UFRB
Lívia Maria Natália Souza dos Santos	Amargosa	23/05/2010	796,50	27/05/2010	Participação em Banca Examinadora de Concurso	O proposto estará participando da banca examinadora do concurso para a disciplina Teoria da Literatura	Ampliação do Quadro de Docente/UFRB
JOSE HENRIQUE DE FREITAS SANTOS	Amargosa	23/05/2010	741,23	27/05/2010	Participação em Banca Examinadora de Concurso	O proposto irá participar da Banca Examinadora do Concurso Público Docente do Centro de Formação de Professores da matéria " Literatura Brasileira" no período de 24 a 29/05 em Amargosa - Ba.	Ampliação do Quadro de Docente/UFRB
OSMAR MOREIRA DOS SANTOS	Amargosa	23/05/2010	796,50	27/05/2010	Participação em Banca Examinadora de Concurso	O proposto irá participar da Banca Examinadora do Concurso Público Docente - Edital 01/2010 do	Ampliação do Quadro de Docente/UFRB

						Centro de Formação de Professores- CFP da matéria Literatura Brasileira, no período de 24 a 29/05 em Amargosa - Bahia.	
CLAUDIA MESQUITA	Amargosa	23/05/2010	741,23	27/05/2010	Participação em Banca Examinadora de Concurso	Participar como membro da Banca Examinadora de Concurso para a disciplina Língua e Literaturas Inglesas, promovido pelo CFP	Ampliação do Quadro de Docente/UFRB
JES DE JESUS FIAIS CERQUEIRA	Cruz das Almas	23/05/2010	904,41	28/05/2010	Participação em Banca Examinadora de Concurso	O proposto estará participando da banca para seleção de docentes para a matéria Engenharia elétrica/arquitetura de computadores e sistemas operacionais.	Ampliação do Quadro de Docente/UFRB
Anfranserai Morais Dias	Cruz das Almas	23/05/2010	973,50	28/05/2010	Participação em Banca Examinadora de Concurso	O proposto participará de banca examinadora do concurso para docente para matéria Engenharia Elétrica/Arquitetura de computadores e sistemas operacionais	Ampliação do Quadro de Docente/UFRB
JOELMA CERQUEIRA FADIGAS	Cruz das Almas	23/05/2010	163,18	24/05/2010	Ministrar Aula	Ministrar aula no Curso Especial de Licenciatura em Ciências da Natureza do Plano Nacional de Formação de Professores	Permitiu aos alunos a aprendizagem teórica da disciplina.
CEZAR HENRIQUE MIRANDA COELHO MARANHÃO	Cruz das Almas	23/05/2010	904,41	28/05/2010	Participação em Banca Examinadora de Concurso	PARTICIPAÇÃO EM BANCA EXAMINADORA DE CONCURSO, UFRB - EDITAL 01/2010. MATÉRIA: PESQUISA SOCIAL E SERVIÇO SOCIAL.	Ampliação do Quadro de Docente/UFRB
SERGIO LUIS MARTINS DOS SANTOS	Cruz das Almas	23/05/2010	467,96	25/05/2010	Participação em Banca Examinadora de Concurso	PARTICIPAR DA BANCA EXAMINADORA DE CONCURSO DOCENTE, MATÉRIA: MANEJO FLORESTAL COM ÊNFASE EM ESTRADAS.	Ampliação do Quadro de Docente/UFRB
CARLOS AUGUSTO GALVAO BARBOZA	Cruz das Almas	23/05/2010	741,23	27/05/2010	Participação em Banca Examinadora de Concurso	Participação como membro da banca examinadora da disciplina Morfofunção animal com ênfase em histologia e embriologia comparada do CCAAB	Ampliação do Quadro de Docente/UFRB
LUIZ CLAUDIO NOGUEIRA MENDES	Cruz das Almas	23/05/2010	708,00	28/05/2010	Participação em Banca Examinadora de Concurso	PARTICIPAR DA BANCA EXAMINADORA DE CONCURSO DOCENTE, MATÉRIA: CIRURGIA VETERINÁRIA COM ÊNFASE EM GRANDES ANIMAIS.	Ampliação do Quadro de Docente/UFRB
PAULA FARENCENA VIERO	Cruz das Almas	23/05/2010	564,61	26/05/2010	Participação em Banca Examinadora de Concurso	PARTICIPAÇÃO EM BANCA EXAMINADORA DE CONCURSO. DESENHO - EDITAL 01/2010.	Ampliação do Quadro de Docente/UFRB
CARLOS EDUARDO WAYNE NOGUEIRA	Cruz das Almas	23/05/2010	839,33	27/05/2010	Participação em Banca Examinadora de Concurso	PARTICIPAR DA BANCA EXAMINADORA DE CONCURSO DOCENTE, MATÉRIA: CIRURGIA VETERINÁRIA COM ÊNFASE EM GRANDES ANIMAIS.	Ampliação do Quadro de Docente/UFRB
MAURICIO SANTANA MOREAU	Cruz das Almas	23/05/2010	796,50	27/05/2010	Participação em Banca Examinadora de Concurso	Participar como membro da Banca de Concurso para a disciplina Manejo Florestal com Ênfase em Sensoriamento Remoto e Sistemas de Informação Geográfica Aplicados a Engenharia Florestal.	Ampliação do Quadro de Docente/UFRB
GLEYSCE CAMPOS DUTRA	Cruz das Almas	23/05/2010	865,07	27/05/2010	Participação em Banca Examinadora de Concurso	Participar como membro da banca de concurso Manejo florestal com ênfase em sensoriamento remoto e sistemas de informação geográfica aplicados a Engenharia Florestal	Ampliação do Quadro de Docente/UFRB
ALVARO FRANCISCO DE CASTRO MEDEIROS	Cruz das Almas	23/05/2010	741,23	27/05/2010	Participação em Banca Examinadora de Concurso	O proposto participará da banca examinadora do concurso para docente da disciplina Engenharia da computação/Engenharia de Software e banco de dados.	Ampliação do Quadro de Docente/UFRB

MARIA APARECIDA SCATAMBURLO MOREIRA	Cruz das Almas	23/05/2010	1.315,25	30/05/2010	Participação em Banca Examinadora de Concurso	O Proposto irá participar da Banca Examinadora do Concurso de Docente do CCAAB da matéria "Medicina Veterinária Preventiva com ênfase em Doenças Infecciosas dos Animais" no período de 23 a 29/05 em Cruz das Almas – BA	Ampliação do Quadro de Docente/UFRB
ALUISIO MARQUES DA FONSECA	Águas de Lindóia	28/05/2010	428,68	30/05/2010	Nacional - Encontro/Seminário	O proposto apresentará dois resumos de trabalho na 33 Reunião Anual da Sociedade Brasileira de Química em Águas de Lindóia -São Paulo no período de 28/05 a 31/05.	Obtenção de conhecimentos técnicos
LEIZER SCHNITMAN	Cruz das Almas	28/05/2010	428,68	30/05/2010	Participação em Banca Examinadora de Concurso	O proposto irá participar da Banca Examinadora do Concurso Público para docente do Magistério Superior, edital 01/2010 da disciplina "Engenharia Elétrica/Eletromagnetismo e Máquinas Elétricas" no período de 29 a 30/05 em Cruz das Almas.	Ampliação do Quadro de Docente/UFRB
PAULO GABRIEL SOLEDADE NACIF	Santo Antônio de Jesus	28/05/2010	366,43	29/05/2010	Nacional - A Serviço	O Proposto estará participando de uma Sessão Solene na Câmara de Vereadores da cidade de Santo Antônio de Jesus na noite do dia 28/05.	Participação em Sessão Solene
JOSE BONFIM DOS SANTOS	Santo Antônio de Jesus	28/05/2010	251,68	29/05/2010	Nacional - A Serviço	O proposto estará conduzindo o Reitor em suas atividades na Câmara de Vereadores da cidade de Santo Antônio de Jesus na noite do dia 28/05.	Permitiu ao Reitor a Participação em Sessão Solene na Câmara de Vereadores da cidade de Santo Antônio de Jesus
RENATO EVANGELISTA DE ARAUJO	Cruz das Almas	28/05/2010	251,68	29/05/2010	Participação em Banca Examinadora de Concurso	O proposto irá participar da Banca Examinadora do Concurso Público para docente do Magistério Superior, edital 01/2010 da disciplina "Engenharia Elétrica/Eletromagnetismo e Máquinas Elétricas" no período de 29 a 30/05 em Cruz das Almas.	Ampliação do Quadro de Docente/UFRB
JANETE DOS SANTOS	Boa Vista	29/05/2010	1.371,90	03/06/2010	Nacional - Encontro/Seminário	PARTICIPAR DO SEMINÁRIO DE ACESSO AO ENSINO SUPERIOR - UFRB.	Obtenção de conhecimentos técnicos
DEISE DA SILVA DOS SANTOS	Boa Vista	29/05/2010	1.156,85	03/06/2010	Nacional - Encontro/Seminário	PARTICIPAR DO SEMINÁRIO DE ACESSO AO ENSINO SUPERIOR - UFRB.	Obtenção de conhecimentos técnicos
PAULO GABRIEL SOLEDADE NACIF	Cidade do México	29/05/2010	320,86	03/06/2010	Internacional - Encontro/Seminário	PARTICIPAR do "SEGUNDO ENCONTRO INTERNACIONAL DE REITORES DO UNIVERSIA" EM GUADALAJARA-MÉXICO.	Obtenção de conhecimentos técnicos
Pedro Cerqueira Lima	Cruz das Almas	29/05/2010	265,50	30/05/2010	Nacional - A Serviço	O referido pesquisador virá ao campus de Cruz das Almas para resgatar alguns animais silvestres, que atualmente ocupam um espaço que será utilizado para as instalações de um evento. (SBPC), bem como irá realizar um treinamento para os alunos do curso de Zootecnia da UFRB com o objetivo de aprofundamento do conhecimento.	Resgate de animais silvestres
ERIVANILDO LOPES DA SILVA	ERIVANILDO LOPES DA SILVA	29/05/2010	1.021,16	03/06/2010	Participação em Banca Examinadora de Concurso	O proposto participará da banca examinadora do concurso par a matéria Educação em química e química geral	Ampliação do Quadro de Docente/UFRB
Ana Paula Trovatti Uetanabaro	Cruz das Almas	30/05/2010	442,50	01/06/2010	Participação em Banca Examinadora de Dissertação	O proposto participará da banca examinadora da dissertação da Mestranda Liane Santos Sales Souza e, também, visitará os laboratórios de microbiologia e se reunirá com os professores do curso visando estabelecer possíveis parcerias entre a UFRB e a UESC.	Qualificação de Discente
ANTONIO WILSON	Cachoeira	30/05/2010	973,50	04/06/2010	Participação em Banca	O proposto irá participar da Banca Examinadora do	Ampliação do Quadro de

SILVA DE SOUZA					Examinadora de Concurso	Concurso Público para Docente Edital 01/2010 da disciplina "História da Arte" no período de 31/05 a 05/06 em Cachoeira – Bahia	Docente/UFRB
EZIO DE ARAUJO COSTA	Amargosa	30/05/2010	565,65	02/06/2010	Participação em Banca Examinadora de Concurso	O proposto irá participar da Banca Examinadora do Concurso Público para Docente Edital 01/2010 da disciplina "Matemática" no período de 31/05 a 05/06 em Amargosa – Bahia.	Ampliação do Quadro de Docente/UFRB
LAILTON PASSOS CORTES JUNIOR	Amargosa	30/05/2010	576,26	02/06/2010	Participação em Banca Examinadora de Concurso	O proposto participará da banca Examinadora do concurso para a matéria Educação em Química e Química Geral	Ampliação do Quadro de Docente/UFRB
EDMAR MORAES DO NASCIMENTO	Amargosa	30/05/2010	578,05	02/06/2010	Participação em Banca Examinadora de Concurso	O proposto participará da banca examinadora do concurso para a disciplina de Física Experimental	Ampliação do Quadro de Docente/UFRB
AMANDA AMANTES NEIVA RIBEIRO	Amargosa	30/05/2010	578,05	02/06/2010	Participação em Banca Examinadora de Concurso	O proposto irá participar da Banca Examinadora do Concurso Público para Docente Edital 01/2010 da disciplina "Ensino de Física" no período de 31/05 a 05/06 em Amargosa – Bahia.	Ampliação do Quadro de Docente/UFRB
SYLVIA HELENA FUREGATTI	Cachoeira	30/05/2010	973,50	04/06/2010	Participação em Banca Examinadora de Concurso	O proposto irá participar da Banca Examinadora do Concurso Público para Docente Edital 01/2010 da disciplina "História da Arte" no período de 31/05 a 05/06 em Cachoeira - Bahia.	Ampliação do Quadro de Docente/UFRB
GEIDE ROSA COELHO	Amargosa	30/05/2010	755,05	03/06/2010	Participação em Banca Examinadora de Concurso	O proposto irá participar da Banca Examinadora do Concurso Público para Docente Edital 01/2010 da disciplina "Ensino de Física" no período de 31/05 a 05/06 em Amargosa – Bahia.	Ampliação do Quadro de Docente/UFRB
MARCUS VINICIUS DE MEDEIROS WANDERLEY	Amargosa	30/05/2010	755,05	03/06/2010	Participação em Banca Examinadora de Concurso	O proposto irá participar da Banca Examinadora do Concurso Público para Docente Edital 01/2010 da disciplina "Matemática" no período de 31/05 a 05/06 em Amargosa – Bahia.	Ampliação do Quadro de Docente/UFRB
AUGUSTO CESAR PINTO LOUREIRO DA COSTA	Cruz das Almas	03/06/2010	605,68	06/06/2010	Participação em Banca Examinadora de Concurso	Participação como membro da banca de concurso para a disciplina Engenharia da Computação / Lógica e Inteligência Artificial	Ampliação do Quadro de Docente/UFRB
Paulo César da Rocha Poppe	Cruz das Almas	03/06/2010	1.150,50	09/06/2010	Participação em Banca Examinadora de Concurso	Participação como membro da banca de concurso para a disciplina Física Clássica e Física Moderna e História da Física	Ampliação do Quadro de Docente/UFRB
DELMAR BROGLIO CARVALHO	Cruz das Almas	03/06/2010	796,50	07/06/2010	Participação em Banca Examinadora de Concurso	PARTICIPAR DA BANCA EXAMINADORA DE CONCURSO/UFRB - MATÉRIA: ENGENHARIA ELÉTRICA-CIRCUITOS ELÉTRICOS.	Ampliação do Quadro de Docente/UFRB
THAMY CRISTINA HAYASHI	Cruz das Almas	03/06/2010	605,68	06/06/2010	Participação em Banca Examinadora de Concurso	PARTICIPAR DA BANCA EXAMINADORA DE CONCURSO, MATÉRIA: ENGENHARIA MECÂNICA/TÉRMICA E FLÚIDOS.	Ampliação do Quadro de Docente/UFRB
TATIANA RIBEIRO VELOSO	Valente	03/06/2010	428,68	05/06/2010	Nacional - A Serviço	O proposto irá atuar no programa de Desenvolvimento Territorial Solidário - PRODETES: Estruturação e Fortalecimento de Empreendimentos de Economia Solidária do Reconcavo da Bahia, de 03 a 05/06 em Valente - Ba.	Realização de atividade do Programa Prodetes
DIOGENES RODRIGO DE ANDRADE SOUZA	Valente	03/06/2010	428,68	05/06/2010	Nacional - A Serviço	O proposto irá conduzir 50 pessoas para Atividades no Município de Valente - Ba de 03a 05/06.	Permitiu aos alunos a aprendizagem prática da disciplina.
KEYLL CARLOS RIBEIRO MARTINS	Cruz das Almas	03/06/2010	932,05	08/06/2010	Participação em Banca Examinadora de Concurso	PARTICIPAR DA BANCA EXAMINADORA DE CONCURSO/UFRB - MATÉRIA: ENGENHARIA	Ampliação do Quadro de Docente/UFRB

						MECÂNICA-TÉRMICA E FLUÍDOS.	
Fernando Remigio Tamariz Luna	Cruz das Almas	03/06/2010	796,50	07/06/2010	Participação em Banca Examinadora de Concurso	PARTICIPAR DA BANCA EXAMINADORA DE CONCURSO/UFRB - MATÉRIA: FÍSICA MODERNA E HISTÓRIA DA FÍSICA.	Ampliação do Quadro de Docente/UFRB
LOURENCO MATIAS	Cruz das Almas	03/06/2010	768,86	07/06/2010	Participação em Banca Examinadora de Concurso	PARTICIPAR DA BANCA EXAMINADORA DE CONCURSO/UFRB - MATÉRIA: ENGENHARIA ELÉTRICA-CIRCUITOS ELÉTRICOS.	Ampliação do Quadro de Docente/UFRB
ADRIANA INES DE PAULA	Amargosa	03/06/2010	591,86	12/06/2010	Participação em Banca Examinadora de Concurso	o Proposto participará da banca examinadora do concurso para a disciplina desporto individual	Ampliação do Quadro de Docente/UFRB
HAROLDO GONÇALVES BENATTI	Cruz das Almas	04/06/2010	265,50	05/06/2010	Participação em Banca Examinadora de Concurso	Participação como membro da banca de concurso para a disciplina Engenharia da Computação / Lógica e Inteligência Artificial	Ampliação do Quadro de Docente/UFRB
PAULO GABRIEL SOLEDADE NACIF	Cachoeira	04/06/2010	366,43	05/06/2010	Nacional - A Serviço	O proposto irá participar do encerramento do Colóquio Internacional do Observatório da Vida Estudantil UFBA/UFRB no período de 04 a 05/06 em Cachoeira - BA.	Permitiu aos alunos a aprendizagem teórica da disciplina.
Maria Irene Machado	Santo Antônio de Jesus	05/06/2010	1.327,50	12/06/2010	Participação em Banca Examinadora de Concurso	O proposto estará capacitando a equipe discente de extensionistas do Projeto de extensão "Parto Natural e bem-estar mãe-bebê: ações de intervenção com mulheres adolescentes e jovens de dois municípios da região do Recôncavo da Bahia".	Ampliação do Quadro de Docente/UFRB
ANA MARIA MENDES MONTEIRO WANDELLI	Santo Antônio de Jesus	05/06/2010	1.258,41	13/06/2010	Participação em Banca Examinadora de Concurso	O proposto participará da banca examinadora do concurso para a disciplina Ciências dos Alimentos com ênfase em dietética e alimentação coletiva	Ampliação do Quadro de Docente/UFRB
MARIA VICTORIA ESPINEIRA GONZALEZ	Cachoeira	06/06/2010	741,23	10/06/2010	Participação em Banca Examinadora de Concurso	O proposto irá participar da Banca Examinadora do Concurso Público para Docente Edital 03/2010 da disciplina "Teoria das Políticas Públicas" no período de 06 a 11/06 em Cachoeira – Bahia.	Ampliação do Quadro de Docente/UFRB
ALVINO OLIVEIRA SANCHES FILHO	Cachoeira	06/06/2010	741,23	10/06/2010	Participação em Banca Examinadora de Concurso	O proposto irá participar da Banca Examinadora do Concurso Público para Docente Edital 03/2010 da disciplina "Teoria das Políticas Públicas" no período de 06 a 11/06 em Cachoeira – Bahia.	Ampliação do Quadro de Docente/UFRB
EDSON DE JESUS SANTANA	São Luís	06/06/2010	1.583,96	12/06/2010	Nacional – Treinamento	PARTICIPAR DA "III JORNADA DE CAPACITAÇÃO TÉCNICA DA SUBSECRETARIA DE PLANEJAMENTO E ORÇAMENTO ÊNFASE EM ORÇAMENTO, FINANÇAS E CONTABILIDADE".	Obtenção de conhecimentos técnicos
MARILDA SOCORRO MELO	São Luís	06/06/2010	1.374,99	12/06/2010	Nacional – Treinamento	PARTICIPAR DA "III JORNADA DE CAPACITAÇÃO TÉCNICA DA SUBSECRETARIA DE PLANEJAMENTO E ORÇAMENTO ÊNFASE EM ORÇAMENTO, FINANÇAS E CONTABILIDADE".	Obtenção de conhecimentos técnicos
SIDINEY FERREIRA SARDINHA	São Luís	06/06/2010	1.583,96	12/06/2010	Nacional – Treinamento	PARTICIPAR DA "III JORNADA DE CAPACITAÇÃO TÉCNICA DA SUBSECRETARIA DE PLANEJAMENTO E ORÇAMENTO ÊNFASE EM ORÇAMENTO, FINANÇAS E CONTABILIDADE".	Obtenção de conhecimentos técnicos
Edil Silva Costa	Amargosa	06/06/2010	796,50	10/06/2010	Participação em Banca Examinadora de Concurso	O proposto participará da banca examinadora do concurso para docente da disciplina Historiografia e Crítica literária e cultural	Ampliação do Quadro de Docente/UFRB

GILCÉLIA SANTANA PIRES'	Amargosa	06/06/2010	442,50	08/06/2010	Participação em Banca Examinadora de Concurso	O proposto irá participar da Banca Examinadora do Concurso Público para Docente Edital 01/2010 da disciplina "Ensino de Língua e Literatura Inglesa" no período de 07 a 11/06 em Amargosa – Bahia.	Ampliação do Quadro de Docente/UFRB
JAIR NASCIMENTO SANTOS	Cruz das Almas	06/06/2010	973,50	11/06/2010	Participação em Banca Examinadora de Concurso	PARTICIPAR DA BANCA EXAMINADORA DE CONCURSO/UFRB - MATÉRIA: COMERCIALIZAÇÃO E MARKETING COM ÊNFASE EM MARKETING.	Ampliação do Quadro de Docente/UFRB
SIMONE MARIA ROCHA OLIVEIRA	Amargosa	06/06/2010	389,09	08/06/2010	Participação em Banca Examinadora de Concurso	O proposto irá participar da Banca Examinadora do Concurso Público para Docente Edital 01/2010 da disciplina "Ensino de Língua e Literatura Inglesa" no período de 07 a 11/06 em Amargosa – Bahia.	Ampliação do Quadro de Docente/UFRB
ROSANGELA COSTA ARAUJO	Amargosa	06/06/2010	578,05	09/06/2010	Participação em Banca Examinadora de Concurso	O proposto irá participar da Banca Examinadora do Concurso Público para Docente Edital 01/2010 da disciplina "Cultura e Educação" no período de 07 a 11/06 em Amargosa – Bahia.	Ampliação do Quadro de Docente/UFRB
JORGE CLARENCIO SOUZA ANDRADE	Santo Antônio de Jesus	06/06/2010	741,23	10/06/2010	Participação em Banca Examinadora de Concurso	PARTICIPAR DA BANCA EXAMINADORA DE CONCURSO/UFRB - MATÉRIA: CIÊNCIAS MORFOLÓGICAS.	Ampliação do Quadro de Docente/UFRB
ROSILDA ARRUDA FERREIRA	Amargosa	06/06/2010	578,05	09/06/2010	Participação em Banca Examinadora de Concurso	O proposto irá participar da Banca Examinadora do Concurso Público para Docente Edital 01/2010 da disciplina "Cultura e Educação" no período de 07 a 11/06 em Amargosa – Bahia.	Ampliação do Quadro de Docente/UFRB
LUIS FLAVIO REIS GODINHO	Amargosa	06/06/2010	694,71	09/06/2010	Participação em Banca Examinadora de Concurso	O proposto irá participar da Banca Examinadora do Concurso Público para Docente Edital 01/2010 da disciplina " Língua Portuguesa" no período de 07 a 11/06 em Amargosa – Bahia.	Ampliação do Quadro de Docente/UFRB
MURILO DA COSTA FERREIRA	Amargosa	06/06/2010	619,50	09/06/2010	Participação em Banca Examinadora de Concurso	O proposto irá participar da Banca Examinadora do Concurso Público para Docente Edital 01/2010 da disciplina "Literatura Portuguesa" no período de 07 a 11/06 em Amargosa – Bahia.	Ampliação do Quadro de Docente/UFRB
WELINGTON ARAUJO SILVA	Amargosa	06/06/2010	619,50	09/06/2010	Participação em Banca Examinadora de Concurso	O proposto irá participar da Banca Examinadora do Concurso Público para Docente Edital 01/2010 da disciplina "Desporto Individual" no período de 07 a 11/06 em Amargosa – Bahia.	Ampliação do Quadro de Docente/UFRB
ROSEMARY DA ROCHA FONSECA	Santo Antônio de Jesus	06/06/2010	738,85	10/06/2010	Participação em Banca Examinadora de Concurso	O proposto irá participar da Banca Examinadora do Concurso Público para Docente Edital 01/2010 da disciplina "Alimentação Coletiva" no período de 07 a 11/06 em Santo Antonio de Jesus – Bahia.	Ampliação do Quadro de Docente/UFRB
JEANE DE CASSIA NASCIMENTO SANTOS	Amargosa	06/06/2010	549,36	09/06/2010	Participação em Banca Examinadora de Concurso	O proposto irá participar da Banca Examinadora do Concurso Público para Docente Edital 01/2010 da disciplina "Literatura Portuguesa" no período de 07 a 11/06 em Amargosa – Bahia.	Ampliação do Quadro de Docente/UFRB
HELENA MARIA SILVEIRA FRAGA MAIA	Cruz das Almas	06/06/2010	796,50	10/06/2010	Participação em Banca Examinadora de Concurso	PARTICIPAÇÃO EM BANCA EXAMINADORA DE CONCURSO, MATÉRIA: ESTADO POLÍTICA DE SAÚDE, GESTÃO DE SAÚDE/SAÚDE COLETIVA.	Ampliação do Quadro de Docente/UFRB
NANCY RITA FERREIRA VIEIRA	Amargosa	06/06/2010	741,23	10/06/2010	Participação em Banca Examinadora de Concurso	O proposto participará da banca examinadora do concurso para a escolha de docente da disciplina historiografia e critica cultural e literaria.	Ampliação do Quadro de Docente/UFRB
Joselita Moura Sacramento	Santo Antônio de Jesus	06/06/2010	973,50	11/06/2010	Participação em Banca Examinadora de Concurso	O proposto participará da banca examinadora do concurso para a disciplina Ciências dos Alimentos	Ampliação do Quadro de Docente/UFRB

						com ênfase em Dietética e Alimentação Coletiva	
MONICA CRISTINA DE MOURA	Cachoeira	06/06/2010	619,50	09/06/2010	Participação em Banca Examinadora de Concurso	O proposto irá participar da Banca Examinadora do Concurso Público para Docente Edital 03/2010 da disciplina "Design e Interface" no período de 06 a 10/06 em Cachoeira – Bahia.	Ampliação do Quadro de Docente/UFRB
MONICA BAPTISTA SAMPAIO TAVARES	Cachoeira	06/06/2010	619,50	09/06/2010	Participação em Banca Examinadora de Concurso	O proposto irá participar da Banca Examinadora do Concurso Público para Docente Edital 03/2010 da disciplina "Design e Interface" no período de 06 a 10/06 em Cachoeira – Bahia.	Ampliação do Quadro de Docente/UFRB
CILCE HELENA DE FIGUEIREDO PREZA BERTIN	Santo Antônio de Jesus	06/06/2010	741,23	10/06/2010	Participação em Banca Examinadora de Concurso	O proposto estará participando da banca examinadora do concurso para docente da disciplina Alimentação Coletiva no Centro de Ciências da Saúde (CCS) desta Universidade	Ampliação do Quadro de Docente/UFRB
IRANETE MARIA DA SILVA LIMA	Amargosa	06/06/2010	767,60	11/06/2010	Participação em Banca Examinadora de Concurso	O proposto participara da banca examinadora da disciplina ensino de matemática	Ampliação do Quadro de Docente/UFRB
Marcus Vinicius Maltempi	Amargosa	06/06/2010	973,50	11/06/2010	Participação em Banca Examinadora de Concurso	O proposto participará da banca examinadora do concurso para a disciplina ensino de matemática	Ampliação do Quadro de Docente/UFRB
ARGEMIRO SANAVRIA	Cruz das Almas	06/06/2010	741,23	10/06/2010	Participação em Banca Examinadora de Concurso	PARTICIPAR DA BANCA EXAMINADORA DE CONCURSO/UFRB - MATÉRIA: AGROECOLOGIA COM ÊNFASE EM MANEJO AGROECOLÓGICO DA PRODUÇÃO ANIMAL.	Ampliação do Quadro de Docente/UFRB
SANDRA LOPES DE SOUZA	Santo Antônio de Jesus	06/06/2010	741,23	10/06/2010	Participação em Banca Examinadora de Concurso	PARTICIPAR DA BANCA EXAMINADORA DE CONCURSO/UFRB - MATÉRIA: CIÊNCIAS MORFOLÓGICAS.	Ampliação do Quadro de Docente/UFRB
Nilson Antonio Modesto Arraes	Cruz das Almas	06/06/2010	796,50	10/06/2010	Participação em Banca Examinadora de Concurso	O proposto participará da banca examinadora do concurso para docente da disciplina Agroecologia com ênfase em gestão e certificação ambiental	Ampliação do Quadro de Docente/UFRB
Ciro Abbud Righi	Cruz das Almas	06/06/2010	796,50	10/06/2010	Participação em Banca Examinadora de Concurso	O prposto participará de banca examinadora do concurso para a disciplina agroecologia com ênfase em gestão e certificação ambiental	Ampliação do Quadro de Docente/UFRB
MARIA SUZANA DE SOUZA MOURA	Cruz das Almas	06/06/2010	741,23	10/06/2010	Participação em Banca Examinadora de Concurso	O proposto irá participar da Banca Examinadora do Concurso Público para Docente da disciplina "Economia, Comercialização e Marketing com ênfase em Marketing" no período de 07 a 10/06 em Cruz das Almas – Bahia.	Ampliação do Quadro de Docente/UFRB
ROSANE SILVIA DAVOGLIO	Cruz das Almas	06/06/2010	741,23	10/06/2010	Participação em Banca Examinadora de Concurso	PARTICIPAR DE BANCA EXAMINADORA DE CONCURSO - UFRB, MATÉRIA: ALIMENTAÇÃO COLETIVA, COÊNCIA DOS ALIMENTOS.	Ampliação do Quadro de Docente/UFRB
VERA MARIA BARBOSA DE MORAES	Cruz das Almas	06/06/2010	973,50	11/06/2010	Participação em Banca Examinadora de Concurso	PARTICIPAÇÃO EM BANCA EXAMINADORA DE CONCURSO, MATÉRIA: PRODUÇÃO DE NÃO RUMINANTES COM ÊNFASE EM AVICULTURA.	Ampliação do Quadro de Docente/UFRB
EULÓGIO CARLOS QUEIRÓZ DE CARVALHO	Cruz das Almas	06/06/2010	796,50	10/06/2010	Participação em Banca Examinadora de Concurso	PARTICIPAÇÃO EM BANCA EXAMINADORA DE CONCURSO, MATÉRIA: MORFOFUNÇÃO ANIMAL COM ÊNFASE EM ANATOMIA PATOLÓGICA VETERINÁRIA.	Ampliação do Quadro de Docente/UFRB
LOUISIANE DE CARVALHO NUNES	Cruz das Almas	06/06/2010	1.081,41	12/06/2010	Participação em Banca Examinadora de Concurso	O proposto participará da banca examinadora do concurso para docente da disciplina Morfofunção animal com ênfase em anatomia patologia veterinária	Ampliação do Quadro de Docente/UFRB

Diana Mello Teixeira	Salvador	11/06/2010	88,50	11/06/2010	Participação em Reunião Técnica	Participação na Reunião da Comissão de Ética no Uso de Animais.	
RODRIGO MINELLI FIGUEIRA	Cachoeira	13/06/2010	1.058,60	19/06/2010	Participação em Banca Examinadora de Concurso	PARTICIPAR DA BANCA EXAMINADORA DE CONCURSO, EDITAL 03/2010.	Ampliação do Quadro de Docente/UFRB
JOSE ALBERTINO CARVALHO LORDELO	Cachoeira	13/06/2010	1.081,41	19/06/2010	Participação em Banca Examinadora de Concurso	O proposto irá participar da Banca Examinadora do Concurso Público para Docente Edital 03/2010 da disciplina "Metodologia Qualitativa e Quantitativa" no período de 13 a 19/06 em Cachoeira – Bahia.	Ampliação do Quadro de Docente/UFRB
ELISABETH REGINA LOIOLA DA CRUZ SOUZA	Cachoeira	13/06/2010	1.081,41	19/06/2010	Participação em Banca Examinadora de Concurso	O proposto irá participar da Banca Examinadora do Concurso Público para Docente Edital 03/2010 da disciplina "Metodologia Qualitativa e Quantitativa" no período de 13 a 17/06 em Cachoeira - Bahia.	Ampliação do Quadro de Docente/UFRB
KÁTIA SIQUEIRA DE FREITAS	Cachoeira	13/06/2010	796,50	17/06/2010	Participação em Banca Examinadora de Concurso	O proposto irá participar da Banca Examinadora do Concurso Público para Docente Edital 03/2010 da disciplina "Monitoramento e Avaliação de Políticas" no período de 13 a 17/06 em Cachoeira – Bahia.	Ampliação do Quadro de Docente/UFRB
ARTUR GOMES DIAS LIMA	Santo Antônio de Jesus	13/06/2010	973,50	18/06/2010	Participação em Banca Examinadora de Concurso	O proposto irá participar da Banca Examinadora do Concurso Público para Docente Edital 03/2010 da disciplina "Ciências da Biointeração c/ ênfase em Patologia e/ou Imunologia e/ou Parasitologia" no período de 13 a 18/06 em Santo Antonio de Jesus – Bahia.	Ampliação do Quadro de Docente/UFRB
LUIZ CLAUDIO LOURENCO	Cachoeira	13/06/2010	904,41	18/06/2010	Participação em Banca Examinadora de Concurso	O proposto irá participar da Banca Examinadora do Concurso Público para Docente Edital 03/2010 da disciplina "Metodologia Qualitativa e Quantitativa" no período de 13 a 18/06 em Cachoeira – Bahia.	Ampliação do Quadro de Docente/UFRB
GEOVANE SANTANA DOS SANTOS	Brasília	13/06/2010	380,63	14/06/2010	Reunião no MEC	Participar de reunião na Coordenação Geral de Gestão de Pessoas do MEC, para tratar sobre os procedimentos atinentes ao Plano de Saúde Brasil (Rede de Mepresas para assistência a saúde dos servidores públicos), bem como de ações necessárias para a adesão da UFRB	Obtenção de conhecimentos técnicos
JEAN NUNES DOS SANTOS	Santo Antônio de Jesus	13/06/2010	904,41	18/06/2010	Participação em Banca Examinadora de Concurso	O proposto irá participar da Banca Examinadora do Concurso Público para Docente Edital 01/2010 da disciplina "Ciências da Biointeração com ênfase em Patologia e/ou Imunologia e/ou Parasitologia/ Ciências Básicas da Saúde" no período de 13 a 17/06 em Santo Antonio de Jesus – Bahia.	Ampliação do Quadro de Docente/UFRB
Marcílio de Carvalho Vasconcelos	Amargosa	13/06/2010	973,50	18/06/2010	Participação em Banca Examinadora de Concurso	O proposto participará da banca examinadora do concurso para docente da disciplina Língua Portuguesa e Ensino de Libras	Ampliação do Quadro de Docente/UFRB
ELIZABETH REIS TEIXEIRA	Amargosa	13/06/2010	904,41	18/06/2010	Participação em Banca Examinadora de Concurso	O proposto participará da banca examinadora do concurso para professor da disciplina Língua Portuguesa e ensino de libras	Ampliação do Quadro de Docente/UFRB
MARCELA MOURA TORRES PAIM	Amargosa	13/06/2010	578,05	16/06/2010	Participação em Banca Examinadora de Concurso	O proposto participará da banca da disciplina Língua Portuguesa	Ampliação do Quadro de Docente/UFRB
Irenilza Oliveira e Oliveira	Amargosa	13/06/2010	619,50	16/06/2010	Participação em Banca Examinadora de Concurso	O proposto participará da banca para professor da disciplina Língua Portuguesa	Ampliação do Quadro de Docente/UFRB
ALEJANDRA	Cachoeira	13/06/2010	578,05	16/06/2010	Participação em Banca	PARTICIPAÇÃO EM BANCA EXAMINADORA	Ampliação do Quadro de

HERNANDEZ MUNOZ					Examinadora de Concurso	DE CONCURSO.	Docente/UFRB
CELSO APARECIDO FERREIRA SALLES	Cachoeira	13/06/2010	619,50	16/06/2010	Ministrar palestra	MINISTRAR PALESTRA NO SEMINÁRIO VISUAL E AUDIOVISUAL - CAHL - UFRB.	
PAULA FRASSINETTI CAVALCANTE	Cruz das Almas	13/06/2010	741,23	17/06/2010	Participação em Banca Examinadora de Concurso	O proposto participará da banca examinadora do concurso para docente da disciplina Engenharia mecânica/mecânica dos sólidos e projetos mecânicos	Ampliação do Quadro de Docente/UFRB
VALZELI FIGUEIRA SAMPAIO	Cachoeira	13/06/2010	741,23	17/06/2010	Participação em Banca Examinadora de Concurso	PARTICIPAR DA BANCA EXAMINADORA DE CONCURSO, EDITAL 03/2010.	Ampliação do Quadro de Docente/UFRB
HUMBERTO MIRANDA DO NASCIMENTO	Cachoeira	13/06/2010	796,50	17/06/2010	Participação em Banca Examinadora de Concurso	O proposto irá participar da Banca Examinadora do Concurso Público para Docente Edital 03/2010 da disciplina "Monitoramento e Avaliação de Políticas" no período de 13 a 17/06 em Cachoeira – Bahia.	Ampliação do Quadro de Docente/UFRB
ROBSON DA FONSECA NEVES	Santo Antônio de Jesus	13/06/2010	1.081,41	19/06/2010	Participação em Banca Examinadora de Concurso	PARTICIPAÇÃO EM BANCA EXAMINADORA DE CONCURSO. MATÉRIA: SAÚDE E SOCIEDADE / SAÚDE COLETIVA.	Ampliação do Quadro de Docente/UFRB
ANA ROSA ALMEIDA ALVES	Santo Antônio de Jesus	13/06/2010	904,41	18/06/2010	Participação em Banca Examinadora de Concurso	O proposto irá participar da Banca Examinadora do Concurso Público para Docente Edital 03/2010 da disciplina "Ciências Morfofuncionais" no período de 13 a 18/06 em Santo Antonio de Jesus – Bahia.	Ampliação do Quadro de Docente/UFRB
DURVANEI AUGUSTO MARIA	Santo Antônio de Jesus	13/06/2010	973,50	18/06/2010	Participação em Banca Examinadora de Concurso	O proposto irá participar da Banca Examinadora do Concurso Público para Docente Edital 01/2010 da disciplina "Ci-encias Morfofuncionais/ Ciências Básicas da Saúde" no período de 14 a 17/06 em Santo Antonio de Jesus – Bahia.	Ampliação do Quadro de Docente/UFRB
CARLOS ALBERTO SANTOS COSTA	Ouro Preto	18/06/2010	537,47	21/06/2010	Participação em Reunião Técnica	O proposto irá participar da Reunião de Trabalho na Universidade Federal de Ouro Preto para análise do material sobre todos os Cursos de Meseologia existentes no Brasil, na cidade de Ouro Preto -MG no período de 18 a 21/06.	Obtenção de conhecimentos técnicos
JAIR DE ARAUJO MARQUES	Presidente Tancredo Neves	19/06/2010	317,25	20/06/2010	Nacional - A Serviço	O referido Professor irá acompanhar atividades de campo do projeto de pesquisa "Avaliação do perfil fermentativo e composição bromatológica de silagens da parte aérea de mandioca com diferentes subprodutos agroindustriais" do seu orientando de mestrado do Programa de Pós-Graduação em Ciência Animal, Tácio Marques Pedreira.	Qualificação de Discente
ANDERSON LAGO GOMES	Natal	20/06/2010	943,98	25/06/2010	Participação em Workshop	O proposto irá participar do II workshop Técnico Sistemas Institucionais da UFRN em Natal - RN no eriodo de 21 a 25/06	Obtenção de conhecimentos técnicos
MARIA LUCIA MACHADO ARANHA	Cachoeira	27/06/2010	578,05	30/06/2010	Ministrar palestra	Participara da comissão de revisão do PPC do curso de Serviço social	Revisão do PPC do curso de Serviço social
GLENON DUTRA	São João Del Rei	27/06/2010	578,05	30/06/2010	Nacional - A Serviço	AQUISIÇÃO DE UM PLANETÁRIO COM RECURSOS DE PROJETO APROVADO PELA FAPESB.	Aquisição de Planetário.
BERNARDO FONSECA TUTIKIAN	Cruz das Almas	27/06/2010	619,50	30/06/2010	Participação em Banca Examinadora de Concurso	PARTICIPAÇÃO EM BANCA EXAMINADORA DE CONCURSO. MATÉRIA: TECNOLOGIA DAS CONSTRUÇÕES, HIGIENE E SEGURANÇA DO TRABALHO.	Ampliação do Quadro de Docente/UFRB

NELMA MIRIAN CHAGAS DE ARAUJO MEIRA	Cruz das Almas	27/06/2010	756,55	30/06/2010	Participação em Banca Examinadora de Concurso	PARTICIPAÇÃO EM BANCA EXAMINADORA DE CONCURSO. MATÉRIA: TECNOLOGIA DA CONSTRUÇÃO, HIGIENE EM SEGURANÇA DO TRABALHO.	Ampliação do Quadro de Docente/UFRB
FERLANDO LIMA SANTOS	Cruz das Almas	02/07/2010	207,52	03/07/2010	Ministrar palestra	O proposto irá ministrar aulas no Plano Nacional de Formação de Professores da Educação Básica dias 02 e 03/07 em Cruz das Almas - Ba.	Permitiu aos alunos a aprendizagem teórica da disciplina.
ERIKSON ALEXANDRE FONSECA DOS SANTOS	São Paulo	09/07/2010	715,76	12/07/2010	Ministrar palestra	O proposto participará do XVI Escola de Geometria Diferencial, apresentando o trabalho intitulado "O teorema de Comparação de Volume de Bishop-Gromov".	Obtenção de conhecimentos técnicos
CARLOS ALFREDO LOPES DE CARVALHO	Porto	10/07/2010	6.227,10	19/07/2010	Internacional - A Serviço	O proposto visitará as instalações da IPB, estabelecerá parcerias, avaliará a parceria internacional da instituição no âmbito do convênio IPB/UFRB, acompanhamento do estágio acadêmico da aluna de intercambio Larissa Souza e apresentação de um seminário para docentes e técnicos do IPB sobre "Abelhas sem ferrão - Meliponicultura"	Obtenção de conhecimentos técnicos
DIOGO FRANCO RIOS	Juiz de Fora	10/07/2010	428,68	12/07/2010	Ministrar palestra	O proposto participará do IX Seminário Temático: O movimento da Matemática Moderna nas escolas do Brasil e de Portugal, apresentando o trabalho intitulado "Modernização da Matemática Escolar na Bahia: lembranças dos ex-alunos da escola de aplicação (1949-1976)	Obtenção de conhecimentos técnicos
AILTON MARQUES BOA SORTE	Salvador	11/07/2010	1.099,11	16/07/2010	Participação em Congresso	Participação no primeiro congresso baiano de Engenharia Sanitária e Ambiental	Obtenção de conhecimentos técnicos
PAULO ROBERTO DOS SANTOS	Salvador	11/07/2010	981,21	16/07/2010	Participação em Congresso	O proposto participará do I congresso Baiano de Engenharia Sanitária e Ambiental	Obtenção de conhecimentos técnicos
PAULO ROMERO GUIMARAES SERRANO DE ANDRADE	Salvador	11/07/2010	304,78	12/07/2010	Nacional – Congresso	O proposto irá participar do I Congresso Baiano de Engenharia Sanitária e Ambiental- COBESA de 11 a 16/07 em Salvador - Ba.	Obtenção de conhecimentos técnicos
JOSE DILSON BESERRA CAVALCANTI	Buenos Aires	16/07/2010	1.241,50	20/07/2010	Internacional - Encontro/Seminário	O proposto irá participar da VIII Jornadas Latinoamericanas de Estudos Sociales de La Ciencia e Tecnología - ESOCITE 2010, em Buenos Aires - Argentina de 16 a 30/07/2010.	Obtenção de conhecimentos técnicos
DIOGENES RODRIGO DE ANDRADE SOUZA	Brasília	16/07/2010	2.046,99	25/07/2010	Nacional - A Serviço	O proposto foi designado pela coordenação de logística para conduzir, veículo oficial com 50 estudantes do curso de pedagogia do Centro de Formação de professores desta universidade para a cidade de Brasília para participarem do 30º ENEPE Encontro Nacional de Estudantes de Pedagogia.	Permitiu aos alunos a aprendizagem teórica da disciplina.
FERLANDO LIMA SANTOS	Cruz das Almas	16/07/2010	207,52	Santo Antônio de Jesus	Ministrar Aula	O proposto irá ministrar aula extra do Plano Nacional de Formação de Professores da Educação básica dia 17/07 em Cruz das Almas.	Permitiu aos alunos a aprendizagem teórica da disciplina.
MARCELA MARY JOSE DA SILVA	Porto Alegre	17/07/2010	404,36	21/07/2010	Participação em Congresso	PARTICIPAR DO 9º CONGRESSO DA REDE UNIDA.	Obtenção de conhecimentos técnicos

CAROLINA SALDANHA SCHERER	Rio de Janeiro	18/07/2010	532,86	24/07/2010	Participação em simpósio	PARTICIPAR DO VII SIMPÓSIO BRASILEIRO DE PALEONTOLOGIA DE VERTEBRADOS.	Obtenção de conhecimentos técnicos
ALEXANDRE AMERICO ALMASSY JUNIOR	Caxias do Sul	18/07/2010	793,80	21/07/2010	Nacional - Encontro/Seminário	Apresentação do trabalho de intervenção intitulado Estratégias de estímulo ao docente de uma universidade pública visando o incremento de sua produtividade no 25º seminário de avaliação do curso de pós graduação em nível de especialização em Gestão e Liderança Universitária - Curso IGLU.	Obtenção de conhecimentos técnicos
SUSANA COUTO PIMENTEL	Caxias do Sul	18/07/2010	793,80	21/07/2010	Nacional - Encontro/Seminário	Participação do proposto no 25º seminário da IGLU	Obtenção de conhecimentos técnicos
PAULO GABRIEL SOLEDADE NACIF	Brasília	18/07/2010	1.177,40	21/07/2010	Reunião da Andifes	O proposto participará de reuniões na ANDIFES e no Gabinete do Deputado Federal Zezeu Ribeiro	Obtenção de conhecimentos técnicos
ADSON MOTA ROCHA	Brasília	18/07/2010	400,08	19/07/2010	Nacional - A Serviço	O proposto irá participar de uma reunião com a DEB/CAPES no dia 19/07 em Brasília- DF	Obtenção de conhecimentos técnicos
NEILTON DA SILVA	Brasília	18/07/2010	417,48	19/07/2010	Nacional - A Serviço	O proposto irá participar de uma reunião com a DEB/CAPES no dia 19/07 em Brasília - DF.	Obtenção de conhecimentos técnicos
SIMONE APARECIDA FERNANDES	Brasília	18/07/2010	600,23	22/07/2010	Ministrar palestra	O proposto participará do II Seminário Ibero-americano Ciência -Tecnologia-Sociedade no ensino de Ciências.	Obtenção de conhecimentos técnicos
ANTONIO ANDERSON TEIXEIRA COTRIM	Recife	18/07/2010	1.675,61	24/07/2010	Nacional - Encontro/Seminário	PARTICIPAR DO " XIX SEMINÁRIO NACIONAL DE SEGURANÇA DAS IFES".	Obtenção de conhecimentos técnicos
AMILCAR BAIARDI	Campo Grande	23/07/2010	95,00	29/07/2010	Participação em Congresso	Apresentação de trabalho no XLVIII Congresso da SOBER, trabalhos: "Agricultura sustentável e biotecnologia: reflexões sobre a política agrícola e para a política de ciência" e "Pontencial brasileiro para a produção de biocombustíveis e possíveis impactos socioeconômicos", na cidade de Campo Grande-MS, de 23/07 a 29/07/2010.	Obtenção de conhecimentos técnicos
SILVANA LUCIA DA SILVA LIMA	Porto Alegre	24/07/2010	517,18	26/07/2010	Nacional - Encontro/Seminário	O proposto participará do XVI Encontro Nacional de Geógrafos, apresentando o trabalho "educação ambiental crítica na região de amargosa" e compor o GT questão agrária. Apesar do evento ser do dia 24/07 ao dia 31/07/2010, por conta das restrições orçamentárias apenas foram concedidas 2,5 diárias.	Obtenção de conhecimentos técnicos
CLAUDIO ORLANDO COSTA DO NASCIMENTO	Rio de Janeiro	24/07/2010	750,93	26/07/2010	Nacional – Congresso	O proposto irá participar do VI Congresso de Pesquisadores Negros dias 25 e 26/07 no Rio de Janeiro – RJ	Obtenção de conhecimentos técnicos
RITA DE CASSIA DIAS PEREIRA ALVES	Rio de Janeiro	24/07/2010	750,93	26/07/2010	Nacional – Congresso	O proposto irá participar do VI Congresso de Pesquisadores Negros dias 25 e 26/07 no Rio de Janeiro.	Obtenção de conhecimentos técnicos
LUIZA TELES BARBALHO FERREIRA	Natal	24/07/2010	1.422,32	31/07/2010	Participação em Encontros/Seminários	PARTICIPAÇÃO NA "62º REUNIÃO ANUAL DA SOCIEDADE BRASILEIRA PARA O PROGRESSO DA CIÊNCIA".	Obtenção de conhecimentos técnicos
JOSE FERNANDES DE MELO FILHO	Natal	25/07/2010	1.430,71	31/07/2010	Nacional - Encontro/Seminário	O proponente participará do ENAPET-ENCONTRO NACIONAL DE GRUPOS PET, evento simultâneo à 62ª Reunião Anual da Sociedade Brasileira Para o	Obtenção de conhecimentos técnicos

						Progresso da Ciência.	
CARLOS ALFREDO LOPES DE CARVALHO	Natal	25/07/2010	1.583,96	31/07/2010	Nacional - A Serviço	O proposto irá participar da 62ª Reunião Anual da Sociedade Brasileira para o Progresso da Ciência - SBPC de 25 a 30/07 em Natal – RN	Obtenção de conhecimentos técnicos
JOELMA CERQUEIRA FADIGAS	Natal	25/07/2010	473,86	27/07/2010	Ministrar palestra	O proposto participará do 8º Simpósio Brasileiro de educação Química apresentando o trabalho intitulado "Experimentação no ensino de Química: concepções dos estudantes". Apesar do seminário estar agendado para os dias 23/07 à 28/07/2010 somente foram concedidas pelo centro 2,5 diárias	Obtenção de conhecimentos técnicos
NELSON DIAS SUASSUNA	Cruz das Almas	25/07/2010	626,00	27/07/2010	Nacional - A Serviço	Participação em banca examinadora de tese da doutoranda Katia Cristina Leao de Magalhaes "Epidemiologia da Podridão Vermelha do Sisal no Estado da Bahia", no dia 26/07/2010.	Qualificação de Discente
ELISEU SANTIAGO DE ASSIS	Cruz das Almas	25/07/2010	251,68	26/07/2010	Ministrar Aula	O proposto irá ministrar aulas no Plano Nacional de Formação de Professores de Educação Básica dias 25 e 26/07 em Cruz ds Almas - Ba.	Permitiu aos alunos a aprendizagem teórica da disciplina.
KARINA DE SOUZA SILVA	Salvador	30/07/2010	304,78	31/07/2010	Participação em Cursos	PARTICIPAR DO II CURSO DE FORMAÇÃO DE E APERFEIÇOAMENTO PARA MESTRES DE CERIMÔNIA.	Obtenção de conhecimentos técnicos
MARCELA MARY JOSE DA SILVA	Brasília	30/07/2010	433,86	05/08/2010	Nacional – Congresso	PARTICIPAÇÃO NO XIII CBAS.	Obtenção de conhecimentos técnicos
FERLANDO LIMA SANTOS	Cruz das Almas	30/07/2010	207,52	31/07/2010	Ministrar Aula	MINISTRAR AULAS NO PLANO NACIONAL DE FORMAÇÃO DE PROFESSORES DE EDUCAÇÃO BÁSICA -PARFOR-UFRB.	Permitiu aos alunos a aprendizagem teórica da disciplina.
ALBANY MENDONCA SILVA	Brasília	30/07/2010	519,48	01/08/2010	Nacional – Congresso	O proposto irá apresentar trabalho no XIII CBAS - Congresso Brasileiro de Assistente Social no período de 31/07 a 05/08 em Brasília - DF.	Obtenção de conhecimentos técnicos
SILVIO LUIZ DE OLIVEIRA SOGLIA	Valente	30/07/2010	303,43	31/07/2010	Participação em Solenidades	Participação em evento de comemoração dos 30 anos da Associação de Desenvolvimento Sustentável e Solidário da Região Sisaleira.	Participação em Evento.
INAYARA OLIVEIRA DE SANTANA	Belo Horizonte	30/07/2010	821,96	03/08/2010	Nacional – Congresso	PARTICIPAR DO XVII CONGRESSO BRASILEIRO DE GERIATRIA e GERONTOLOGIA.	Obtenção de conhecimentos técnicos
VALERIA DOS SANTOS NORONHA MIRANDA	Brasília	31/07/2010	520,12	02/08/2010	Nacional – Congresso	O proposto irá participar do XIII CBAS - Congresso Brasileiro de Assistentes Sociais de 31/07 a 05/08 em Brasília -DF.	Obtenção de conhecimentos técnicos
ROSENARIA FERAZ DE SOUZA	Brasília	31/07/2010	519,05	04/08/2010	Nacional – Congresso	PARTICIPAR DO CBASS - CONGRESSO BRASILEIRO DE ASSISTENTES SOCIAIS.	Obtenção de conhecimentos técnicos
HELENI DUARTE DANTAS DE AVILA	Brasília	31/07/2010	450,66	04/08/2010	Nacional – Congresso	PARTICIPAR DO 13º CONGRESSO BRASILEIRO DE ASSISTENTES SOCIAIS - XIII CBAS.	Obtenção de conhecimentos técnicos
ANA PAULA COMIN DE CARVALHO	Belém	01/08/2010	473,86	03/08/2010	Nacional - Encontro/Seminário	O proposto irá participar da 27ª Reunião Brasileira de Antropologia de 1 a 04/08 em Belém - Pa.	Obtenção de conhecimentos técnicos
JUREMA MACHADO DE	Belém	01/08/2010	415,47	03/08/2010	Nacional - Encontro/Seminário	O proposto irá participar da 27ª Reunião Brasileira de Antropologia de 01 a 04/08 em Belém - Pa.	Obtenção de conhecimentos técnicos

ANDRADE SOUZA							
SUZANA MOURA MAIA	Belém	01/08/2010	416,74	03/08/2010	Nacional - Encontro/Seminário	O proposto irá participar da 27ª Reunião Brasileira de Antropologia de 1 a 04/08 em Belém - Pa.	Obtenção de conhecimentos técnicos
JOSE FERNANDES DE MELO FILHO	Teresina	08/08/2010	446,23	12/08/2010	Participação em Encontros/Seminários	PARTICIPAR DA XVIII REUNIÃO BRASILEIRA DE MANEJO E CONSERVAÇÃO DO SOLO E DA ÁGUA.	Obtenção de conhecimentos técnicos
PAULO GABRIEL SOLEDADE NACIF	Brasília	08/08/2010	1.177,40	11/08/2010	Reunião da Andifes	PARTICIPAR DA XCII REUNIÃO ORDINÁRIA DO CONSELHO PLENO - ANDIFES.	Participação em reunião da ANDIFES / Obtenção de conhecimentos técnicos
VALDIRIA OLIVEIRA ROCHA	Recife	08/08/2010	701,86	10/08/2010	Nacional - Encontro/Seminário	O proposto irá realizar o acompanhamento da revisão gráfica e visual dos Cadernos de Educação do Campo da UFRB junto aos profissionais da UFPE no período de 08 a 10/08 em Recife - PE.	Obtenção de conhecimentos técnicos
CELIA REGINA FERRARI FAGANELLO NOIRTIN	Salvador	13/08/2010	304,78	14/08/2010	Nacional - Encontro/Seminário	PARTICIPAR DO INTERCÂMBIO DE DISCUSSÃO E DE CONHECIMENTO METODOLÓGICO DAS EXPERIÊNCIAS DA INCUBA/UNEB.	Obtenção de conhecimentos técnicos
TATIANA RIBEIRO VELOSO	Salvador	13/08/2010	304,78	14/08/2010	Nacional - Encontro/Seminário	PARTICIPAR DO INTERCÂMBIO DE DISCUSSÃO E DE CONHECIMENTO METODOLÓGICO DAS EXPERIÊNCIAS DA INCUBA/UNEB.	Obtenção de conhecimentos técnicos
Lenaldo Muniz de Oliveira	Feira de Santana	20/08/2010	88,50	20/08/2010	Participação em Banca Examinadora de Dissertação	O proponente participará da Banca Examinadora de Tese de Doutorado do discente Valdir José Almeida Fonseca.	Qualificação de Discente
GLEIDSON GIORDANO PINTO DE CARVALHO	Salvador	20/08/2010	74,68	20/08/2010	Nacional - A Serviço	Participação em Banca examinadora de defesa de dissertação do mestrando Luiz Edmundo Cincurá de Andrade Sobrinho no dia 20/08/2010 às 14:00h.	Qualificação de Discente
KATYA SILENE PORTO RODRIGUES	Cruz das Almas	20/08/2010	251,68	21/08/2010	Ministrar Cursos	O proposto ministrará aulas no Plano Nacional de Formação de professores da educação básica	Permitiu aos alunos a aprendizagem teórica da disciplina.
MARIA IZABEL LOPES DE ARAUJO	Cruz das Almas	20/08/2010	265,50	21/08/2010	Ministrar Cursos	O proposto ministrará aulas no Plano nacional de formação de professores de educação básica	Permitiu aos alunos a aprendizagem teórica da disciplina.
KATYA SILENE PORTO RODRIGUES	Cruz das Almas	22/08/2010	251,68	23/08/2010	Ministrar aula para o Plano Nacional de Formação de Professores - PARFOR/UFRB	O proposto ministrará aulas no Plano Nacional de Formação de professores da educação básica	Permitiu aos alunos a aprendizagem teórica da disciplina.
ADRIANA RICHIT	Cruz das Almas	22/08/2010	251,68	23/08/2010	Ministrar Cursos	O proposto ministrará aula no Plano Nacional de Formação de professores	Permitiu aos alunos a aprendizagem teórica da disciplina.
Ivo Pedro Gonzales Junior	Cruz das Almas	22/08/2010	265,50	23/08/2010	Ministrar Cursos	O proposto ministrará aulas no Plano Nacional de Formação de Professores da Educação Básica	Permitiu aos alunos a aprendizagem teórica da disciplina.
Julian Mubarak Garcia	Cruz das Almas	22/08/2010	265,50	23/08/2010	Ministrar Cursos	O proposto ministrará aulas NO Plano Nacional de Formação de Professores da Educação Básica	Permitiu aos alunos a aprendizagem teórica da

							disciplina.
DANIEL MELO DE CASTRO	Rio de Janeiro	22/08/2010	614,05	25/08/2010	Realização de atividade técnica	O proposto irá coletar informações sobre a "Fazendinha Agroecológica" e participação do Fórum "Produção e Comercialização de Alimentos Orgânicos na Região de Seropédica" de 22 a 25/08 no Rio de Janeiro -RJ.	Coleta de informações / Obtenção de conhecimentos técnicos
JAMILLE CASA	Rio de Janeiro	22/08/2010	614,05	25/08/2010	Realização de atividade técnica	O proposto irá coletar informações sobre a "Fazendinha Agroecológica" e participação do Fórum "Produção e Comercialização de Alimentos Orgânicos na Região de Seropédica" de 22 a 25/08 no Rio de Janeiro -RJ.	Coleta de informações / Obtenção de conhecimentos técnicos
FRANCELI DA SILVA	Rio de Janeiro	22/08/2010	723,30	25/08/2010	Realização de atividade técnica	O proposto irá coletar informações sobre a "Fazendinha Agroecológica" e participação do Fórum "Produção e Comercialização de Alimentos Orgânicos na Região de Seropédica" de 22 a 25/08 no Rio de Janeiro -RJ.	Coleta de informações / Obtenção de conhecimentos técnicos
Maria de Deus Beites Manso	Cachoeira	27/08/2010	177,00	03/09/2010	Ministrar palestra	O proposto irá ministrar palestra no evento "Missões no Império" dia 27/08 em Cachoeira Ba.	Permitiu aos alunos a aprendizagem teórica da disciplina.
ISABEL LEONOR DA SILVA DIAZ DE SEABRA	Cachoeira	27/08/2010	177,00	03/09/2010	Ministrar palestra	O proposto irá ministrar palestra no evento "Missões no Império" dia 27/08 em Cachoeira Ba.	Permitiu aos alunos a aprendizagem teórica da disciplina.
ELIAS SANTIAGO DE ASSIS	Cruz das Almas	27/08/2010	251,68	28/08/2010	Ministrar Cursos	O proposto ministrará aula no Plano Nacional de Formação de Professores da Educação Básica	Permitiu aos alunos a aprendizagem teórica da disciplina.
FABRICIO LYRIO SANTOS	Recife	03/09/2010	517,18	05/09/2010	Nacional - Encontro/Seminário	O proposto irá participar do III Encontro Internacional de História Colonial de 03 a 08/09 em Recife - PE.	Obtenção de conhecimentos técnicos
FLORICEA MAGALHAES ARAUJO	Barreiras	03/09/2010	514,93	05/09/2010	Nacional - Encontro/Seminário	O proposto irá apresentar trabalho no VI Encontro de Química da Bahia no período de 03 a 05/09 em Barreiras - Ba.	Obtenção de conhecimentos técnicos
ANA ELISA DEL ARCO VINHAS COSTA	Feira de Santana	03/09/2010	74,68	03/09/2010	Atividades de Campo para o Programa de Desenvolvimento Territorial Solidário	ACOMPANHAMENTO NA ESTRUTURAÇÃO DAS UNIDADES PRODUTIVAS DE BATATN E BOM GOSTO.	Estruturação das Unidades de BATATN e BOM GOSTO.
MARCO ANTONIO NUNES DA SILVA	Recife	04/09/2010	492,62	06/09/2010	Nacional - Encontro/Seminário	O proposto participará em mesas-redondas do 3º Encontro Internacional de História Colonial no período do 04/09 a 07/09/2010 em Recife - Pernambuco.	Obtenção de conhecimentos técnicos
TANIA MARIA PINTO DE SANTANA	Recife	04/09/2010	491,98	06/09/2010	Nacional - Encontro/Seminário	O proposto estará participando do 3º Encontro Internacional de História Colonial onde apresentará o trabalho intitulado Reis Etíopes, Santos Negros: O preste João no imaginário Cristão Colonial	Obtenção de conhecimentos técnicos
MARCIA LUCIANA CAZETTA	Araci	05/09/2010	918,23	10/09/2010	Nacional - A Serviço	Realização de trabalho de campo representado pelo isolamento de leveduras na região de Conceição do Coité, Ourolândia e Araci-Bahia, o qual servirá ao projeto de mestrado da docente Luana Paula A. de Oliveira, cujo título é "Estudo da produção de	Qualificação de Discente

						inulinase por leveduras isoladas da planta e de resíduos da cultura do sisal.	
AISIANE CEDRAZ MORAIS	Fortaleza	07/09/2010	642,56	11/09/2010	Nacional – Congresso	PARTICIPAR DO III CONGRESSO IBERO-AMERICANO DE PESQUISA QUALITATIVA EM SAÚDE.	Obtenção de conhecimentos técnicos
IOLANDA CARVALHO DE OLIVEIRA	Santo Antônio de Jesus	10/09/2010	74,68	10/09/2010	Atividades de Campo para o Programa de Desenvolvimento Territorial Solidário	ACOMPANHAMENTO AO GRUPO DE SANTO ANTONIO DE JESUS-BA - PRODETES.	Realização de atividade do Programa Prodetes
ANA ELISA DEL ARCO VINHAS COSTA	Cruz das Almas	10/09/2010	74,68	10/09/2010	Atividades de Campo para o Programa de Desenvolvimento Territorial Solidário	ACOMPANHAMENTO AO GRUPO DE SANTO ANTONIO DE JESUS-BA - PRODETES.	Realização de atividade do Programa Prodetes
MARIA DA CONCEICAO DE MENEZES SOGLIA	Salvador	10/09/2010	92,38	10/09/2010	Atividades de Campo para o Programa de Desenvolvimento Territorial Solidário	O proposto irá participar do Programa de Desenvolvimento Territorial Solidário - PRODETES: estruturação e fortalecimento de empreendimentos de Economia Solidária do Reconcavo da Bahia no dia 10/09 em Salvador .	Realização de atividade do Programa Prodetes
OLDAIR DEL ARCO VINHAS COSTA	Cruzeiro do Sul	11/09/2010	428,68	13/09/2010	Nacional - Encontro/Seminário	O proposto irá participar da IX RCC (Reunião Brasileira de Classificação e Correlação de Solos) no período de 11 a 15/09 em Cruzeiro do Sul – AC	Obtenção de conhecimentos técnicos
GISLAINE MARCOLINO GUIDELLI	Recife	12/09/2010	503,36	14/09/2010	Nacional – Congresso	O proposto irá participar do IV Congresso da Sociedade Brasileira de Aquicultura e Biologia Aquática no período de 12 a 16/09 em Recife - PE.	Obtenção de conhecimentos técnicos
MARIANA CUTOLO DE ARAUJO	Recife	12/09/2010	503,36	14/09/2010	Ministrar palestra	O proposto participará do IV Congresso da Sociedade Brasileira de Aquicultura e biologia Aquática participando de mesa redonda no Workshop do grupo de trabalho em camarão de agua doce	Obtenção de conhecimentos técnicos
WASHINGTON LUIZ GOMES TAVECHIO	Recife	12/09/2010	701,95	15/09/2010	Nacional – Congresso	O proposto irá apresentar trabalho no IV Congresso da Sociedade Brasileira de Aquicultura e Biologia Aquática - AQUACIÊNCIA/2010 no período de 12 a 15/09 em Recife - PE.	Obtenção de conhecimentos técnicos
GABRIEL RIBEIRO	Saubara	17/09/2010	74,68	17/09/2010	Atividades de Campo para o Programa de Desenvolvimento Territorial Solidário	DESENVOLVIMENTO E ADAPTAÇÃO DE ESTRUTURAS ERGONÔMICAS NA ASSOCIAÇÃO DOS ARTESÃOS DE SAUBARA.	Realização de atividade do Programa Prodetes
ASHER KIPERSTOK FIRST	Salvador	17/09/2010	74,68	17/09/2010	Nacional - A Serviço	Participação em mesa redonda "Tecnologias para uso de água de qualidade inferior na agricultura" na Reunião Regional da SBPC que acontecerá na cidade de Cruz das Almas-Ba no mês de setembro/2010.	Permitiu aos alunos a aprendizagem teórica da disciplina.
LIANA NEVES SALLES NASCIMENTO	Salvador	17/09/2010	88,50	17/09/2010	Participação em Encontros/Seminários	Participação em mesa redonda "Sucesso da participação popular em questões ambientais no Reconcavo da Bahia" na Reunião Regional da SBPC que acontecerá em setembro/10 na cidade de Cruz das Almas-Ba.	Obtenção de conhecimentos técnicos
ROSILDA SANTANA DOS SANTOS	Ilhéus	17/09/2010	91,93	17/09/2010	Nacional - A Serviço	REPRESENTAR A INSTITUIÇÃO NO SEPULTAMENTO DA FILHA DA PRÓ-REITORA DE GRADUAÇÃO DA UFRB.	Representação da Instituição
LILIANE DE JESUS BITTENCOURT	Porto	19/09/2010	2.395,75	25/09/2010	Internacional – Congresso	O proposto irá participar do II World Congress Of Public Health Nutrition and I Latin American Congress Of Community Nutrition no período de 19 a 26/09 em Porto - Portugal.	Obtenção de conhecimentos técnicos

IOLANDA CARVALHO DE OLIVEIRA	Santo Antônio de Jesus	24/09/2010	74,68	24/09/2010	Atividades de Campo para o Programa de Desenvolvimento Territorial Solidário	ACOMPANHAMENTO AO GRUPO DE SANTO ANTONIO DE JESUS - PRODETES.	Realização de atividade do Programa Prodetes
ANA ELISA DEL ARCO VINHAS COSTA	Santo Antônio de Jesus	24/09/2010	74,68	24/09/2010	Atividades de Campo para o Programa de Desenvolvimento Territorial Solidário	ACOMPANHAMENTO AO GRUPO DE SANTO ANTONIO DE JESUS - PRODETES.	Realização de atividade do Programa Prodetes
ALICIA RUIZ OLALDE	Salvador	24/09/2010	92,38	24/09/2010	Atividades de Campo para o Programa de Desenvolvimento Territorial Solidário	ATIVIDADE DE DISCUSSÃO TERRITORIAL NA UFBA.	Realização de atividade do Programa Prodetes
GLEIDE SACRAMENTO DA SILVA	Cruz das Almas	24/09/2010	251,68	25/09/2010	Ministrar aula para o Plano Nacional de Formação de Professores - PARFOR/UFRB	MINISTRAR AULA NO PLANO NACIONAL DE FORMAÇÃO DE PROFESSORES - PARFOR.	Permitiu aos alunos a aprendizagem teórica da disciplina.
ELIAS SANTIAGO DE ASSIS	Cruz das Almas	24/09/2010	251,68	25/09/2010	Ministrar aula para o Plano Nacional de Formação de Professores - PARFOR/UFRB	O proposto ministrará aula para o plano nacional de formação de professores da educação básica	Permitiu aos alunos a aprendizagem teórica da disciplina.
MARCOS GONCALVES LHANO	Natal	25/09/2010	557,80	29/09/2010	Nacional – Congresso	O proposto irá ministrar palestra e atuar como moderador de mesa redonda no XXIII Congresso Brasileiro de Entomologia no período de 25/09 a 01/10 em Natal - RN.	Obtenção de conhecimentos técnicos
RITA DE CASSIA SILVA DORIA	Buenos Aires	25/09/2010	1.196,00	29/09/2010	Internacional - Encontro/Seminário	O proposto irá participar do II Seminário de Investigación em Meseologia no período de 25/09 a 02/09 em Buenos Aires- Argentina.	Obtenção de conhecimentos técnicos
ARCHIMEDES RIBAS AMAZONAS	Buenos Aires	25/09/2010	1.196,00	29/09/2010	Internacional - Encontro/Seminário	PARTICIPAR DO II SEMINÁRIO DE INVESTIGACION EN MUSEOLOGIA - ICOFOM.	Obtenção de conhecimentos técnicos
NORMA SUELY EVANGELISTA BARRETO	Montevédu	26/09/2010	1.196,00	30/09/2010	Internacional – Congresso	O proposto irá participar do XX Congresso Latinoamericano de Microbiologia no período de 26/09 a 03/10 em Montevideo - Uruguai.	Obtenção de conhecimentos técnicos
ELVIS LIMA VIEIRA	Buenos Aires	26/09/2010	1.196,00	03/10/2010	Internacional - Encontro/Seminário	Participação na XXVIII Reuniao Argentina de Fisiologia Vegetal no periodo de 26/09 a 29/09/10.	Obtenção de conhecimentos técnicos
JORGE LUIZ RABELO	Belém	26/09/2010	847,43	30/09/2010	Nacional – Congresso	O proposto irá participar do 45 ° Congresso Brasileiro de Geologia no período de 26/09 a 01/10 em Belém - PA.	Obtenção de conhecimentos técnicos
MARCIA LUCIANA CAZETTA	Montevédu	26/09/2010	1.443,00	29/09/2010	Internacional – Congresso	O proposto irá participar do Congresso Latino Americano de Microbiologia com apresentação de dois trabalhos, no período de 26 a 30/09 em Montevédu - Uruguai.	Obtenção de conhecimentos técnicos
VALERIA MACHADO RUFINO	Cruz das Almas	26/09/2010	197,28	27/09/2010	Ministrar aula para o Plano Nacional de Formação de Professores - PARFOR/UFRB	MINISTRAR AULAS NO PLANO NACIONAL DE FORMAÇÃO DE PROFESSORES - PARFOR.	Permitiu aos alunos a aprendizagem teórica da disciplina.
SANDRA FRANCISCO DA SILVA SOUSA	Cruz das Almas	26/09/2010	904,41	01/10/2010	Ministrar Cursos	MINISTRAR CURSO DE TREINAMENTO NO SIAPE.	Permitiu aos servidores a aprendizagem teórica.
KATYA SILENE PORTO	Cruz das Almas	01/10/2010	251,68	02/10/2010	Ministrar aula para o Plano Nacional de Formação de	O proposto ministrará aulas para o plano nacional de formação de professores	Permitiu aos alunos a aprendizagem teórica da

RODRIGUES					Professores - PARFOR/UFRB		disciplina.
GEOVANA DA PAZ MONTEIRO	Águas de Lindóia	03/10/2010	406,87	05/10/2010	Ministrar palestra	O proposto participará do XIV Encontro Nacional da ANPOF, nos dias 03/10 á 09/10/2010, no entanto apenas foram concedidas 2,5 diárias pelo centro para subsidiar a participação do docente em uma das comunicações orais do evento apresentando o trabalho intitulado "considerações acerca do absoluto em Bergson"	Obtenção de conhecimentos técnicos
GIOVANA CARMO TEMPLE	Águas de Lindóia	03/10/2010	414,86	05/10/2010	Ministrar palestra	O proposto participará do XIV Encontro Nacional de Filosofia da ANPOF, apresentando o trabalho intitulado "Disciplina e subjetivação da sujeição: Interlocução entre Michel Foucault e Platão"	Obtenção de conhecimentos técnicos
RICARDO HENRIQUE RESENDE DE ANDRADE	Águas de Lindóia	03/10/2010	509,86	05/10/2010	Nacional - Encontro/Seminário	O proposto irá apresentar um trabalho científico no evento " XIV Encontro Nacional de Filosofia da ANDOF" em São Paulo de 03 a 10/10/2010.	Obtenção de conhecimentos técnicos
RONALDO CRISPIM SENA BARROS	Águas de Lindóia	03/10/2010	414,86	05/10/2010	Ministrar palestra	O proposto participará do XIV Encontro Nacional da Anpof, apresentando o trabalho intitulado "o Jovem Marx e a transubstanciação da política".	Obtenção de conhecimentos técnicos
JOSE MAURO DE ALMEIDA	São Paulo	03/10/2010	503,36	05/10/2010	Nacional – Congresso	O proposto irá participar como moderador do 43º Congresso e Exposição Internacional de Celulose e Papel no período de 03 a 07/10 em São Paulo - SP.	Obtenção de conhecimentos técnicos
CLAUDIA MARCIA GOMES	São Paulo	03/10/2010	475,73	07/10/2010	Participação em Congresso	PARTICIPAR DO 43º CONGRESSO e EXPOSIÇÃO INTERNACIONAL DE CELULOSE e PAPEL / 1º SIMPÓSIO e EXPOSIÇÃO LATINO-AMERICANO TISSUE / SEMINÁRIO INTERNACIONAL BIOREFINARIA na INDÚSTRIA de CELULOSE.	Obtenção de conhecimentos técnicos
SUELY AIRES PONTES	Águas de Lindóia	03/10/2010	673,05	06/10/2010	Nacional - Encontro/Seminário	O proposto irá participar do XIV Encontro Nacional de Filosofia da ANPOF (Associação Nacional de Pós Graduação em Filosofia) no período de 03 a 09/10 em Águas de Lindóia - SP.	Obtenção de conhecimentos técnicos
TATIANA PACHECO RODRIGUES	Cruz das Almas	08/10/2010	74,68	08/10/2010	Atividades de Campo para o Programa de Desenvolvimento Territorial Solidário	O Proposto irá realizar acompanhamento ao Conselho Quilombola da Bacia e Vale do Iguape do PRODETES no período de 08/10 em Cachoeira - BA.	Realização de atividade do Programa Prodetes
GABRIEL RIBEIRO	Saubara	08/10/2010	74,68	08/10/2010	Atividades de Campo para o Programa de Desenvolvimento Territorial Solidário	O proposto irá realizar Desenvolvimento e adaptação de estruturas ergonômicas na Associação dos Artesãos de Saubara, dia 08/10 em Saubara - Ba.	Realização de atividade do Programa Prodetes
JUCILEIDE FERREIRA DO NASCIMENTO	Salvador	08/10/2010	49,28	08/10/2010	Atividades de Campo para o Programa de Desenvolvimento Territorial Solidário	O proposto irá realizar acompanhamento ao Conselho Quilombola da Bacia de Vale do Iguape em 08/10 em Cachoeira -Ba.	Realização de atividade do Programa Prodetes
EDSON FERREIRA DUARTE	Cruz das Almas	08/10/2010	74,68	08/10/2010	Atividades de Campo para o Programa de Desenvolvimento Territorial Solidário	O Proposto irá realizar acompanhamento ao Conselho Quilombola da Bacia e Vale do Iguape do PRODETES no período de 08/10 em Cachoeira - BA.	Realização de atividade do Programa Prodetes
TATIANA RIBEIRO VELOSO	Valente	08/10/2010	251,68	09/10/2010	Atividades de Campo para o Programa de Desenvolvimento	O Proposto irá participar da elaboração de Estudos de Viabilidade na COOPERAFIS do PRODETES no período de 08 a 09/10 em Valente - BA.	Realização de atividade do Programa Prodetes

					Territorial Solidário		
PEDRO NASCIMENTO MELO	Fortaleza	10/10/2010	517,18	12/10/2010	Nacional - Encontro/Seminário	O proposto irá participar do III Encontro Nacional de Ensino de Biologia, do IV Encontro Regional de Ensino de Biologia Regional 05(Nordeste) e do V Congresso Ibero americano de Educación em Ciências Experimentales (SBEenBIO) no período de 10 a 14/10 em Fortaleza - CE.	Obtenção de conhecimentos técnicos
VALERIA MACHADO RUFINO	Cruz das Almas	10/10/2010	197,28	11/10/2010	Ministrar aula para o Plano Nacional de Formação de Professores - PARFOR/UFRB	O proposto ministrará curso para o plano nacional de formação de professores da educação básica	Permitiu aos alunos a aprendizagem teórica da disciplina.
ANDRE DIAS DE AZEVEDO NETO	Fortaleza	12/10/2010	503,36	14/10/2010	Nacional - Encontro/Seminário	O proposrto irá apresentar dois trabalhos no I Simpósio Brasileiro de Salinidade no período de 12 a 15/10 em Fortaleza - CE.	Obtenção de conhecimentos técnicos
TATIANA PACHECO RODRIGUES	São Felipe	12/10/2010	88,50	12/10/2010	Atividades de Campo para o Programa de Desenvolvimento Territorial Solidário	O Proposto irá realizar acompanhamento ao Grupo de Mulheres do PRODETES no período de 12/10 em São Felipe - BA.	Realização de atividade do Programa Prodetes
IOLANDA CARVALHO DE OLIVEIRA	Santo Antônio de Jesus	15/10/2010	74,68	15/10/2010	Atividades de Campo para o Programa de Desenvolvimento Territorial Solidário	O Proposto irá realizar acompanhamento ao Grupo de Mulheres de Santo Antonio de Jesus do PRODETES no período de 15/10 em Santo Antonio de Jesus - BA.	Realização de atividade do Programa Prodetes
GABRIEL RIBEIRO	Saubara	15/10/2010	74,68	15/10/2010	Atividades de Campo para o Programa de Desenvolvimento Territorial Solidário	O Proposto irá participar do acompanhamento e adaptação de estruturas ergonômicas na Associação dos Artesãos de Saubara no período de 15/10 em Saubara - BA.	Realização de atividade do Programa Prodetes
ANA ELISA DEL ARCO VINHAS COSTA	Santo Antônio de Jesus	15/10/2010	74,68	15/10/2010	Atividades de Campo para o Programa de Desenvolvimento Territorial Solidário	O Proposto irá realizar acompanhamento ao Grupo de Mulheres de Santo Antonio de Jesus do PRODETES no período de 15/10 em São Felipe - BA.	Realização de atividade do Programa Prodetes
JUCILEIDE FERREIRA DO NASCIMENTO	Salvador	15/10/2010	49,28	15/10/2010	Atividades de Campo para o Programa de Desenvolvimento Territorial Solidário	O Proposto irá realizar acompanhamento ao Conselho Quilombola da Bacia e Vale do Iguape do PRODETES no período de 15/10 em Cachoeira - BA.	Realização de atividade do Programa Prodetes
MOACYR SERAFIM JUNIOR	Cruz das Almas	15/10/2010	74,68	15/10/2010	Atividades de Campo para o Programa de Desenvolvimento Territorial Solidário	O Proposto irá realizar acompanhamento ao Conselho Quilombola da Bacia e Vale do Iguape do PRODETES no período de 15/10 em Cachoeira - BA.	Realização de atividade do Programa Prodetes
NILSON WEISHEIMER	Recife	15/10/2010	489,55	19/10/2010	Participação em Congresso	PARTICIPAR DO VIII CONGRESSO LATINO AMERICANO DE SOCIOLOGIA RURAL.	Obtenção de conhecimentos técnicos
NARA ELOY MACHADO DA SILVA	Saubara	15/10/2010	74,68	15/10/2010	Atividades de Campo para o Programa de Desenvolvimento Territorial Solidário	O proposto irá participar de Discussão sobre Qualidade de Vida e Acompanhamento no Desenvolvimento e Adaptação de Estruturas Ergonômicas na Associação dos Artesãos de Saubara no dia 15/10 em Saubara - BA.	Realização de atividade do Programa Prodetes
ALICIA RUIZ OLALDE	Saubara	15/10/2010	74,68	15/10/2010	Atividades de Campo para o Programa de Desenvolvimento Territorial Solidário	O proposto irá realizar Atividade do Território do Recôncavo da Bahia dia 15/10 em Saubara - BA.	Realização de atividade do Programa Prodetes
EDSON FERREIRA DUARTE	Cruz das Almas	15/10/2010	74,68	15/10/2010	Atividades de Campo para o Programa de	O Proposto irá realizar acompanhamento ao Conselho Quilombola da Bacia e Vale do Iguape do	Realização de atividade do Programa Prodetes

					Desenvolvimento Territorial Solidário	PRODETES no período de 15/10 em Cachoeira - BA.	
MARIA IZABEL LOPES DE ARAUJO	Cruz das Almas	15/10/2010	265,50	16/10/2010	Ministrar aula para o Plano Nacional de Formação de Professores - PARFOR/UFRB	O proposto ministrará curso para o plano nacional de formação de professores da educação básica	Permitiu aos alunos a aprendizagem teórica da disciplina.
KATYA SILENE PORTO RODRIGUES	Cruz das Almas	15/10/2010	251,68	16/10/2010	Ministrar aula para o Plano Nacional de Formação de Professores - PARFOR/UFRB	O proposto ministrará curso para o plano nacional de formação de professores da educação básica	Permitiu aos alunos a aprendizagem teórica da disciplina.
LEANDRO DO NASCIMENTO DINIZ	Canoas	15/10/2010	550,41	24/10/2010	Nacional – Congresso	O proposto irá apresentar trabalho no V Congresso Internacional de Ensino de Matemática (V CIEM) no período de 15 a 24/10 em Canoas - RS.	Obtenção de conhecimentos técnicos
JOSEMARA BRITO DE JESUS	Rio de Janeiro	16/10/2010	1.474,11	22/10/2010	Nacional – Congresso	O proposto participará como ouvinte do XVI Congresso Nacional de Bibliotecas Universitárias.	Obtenção de conhecimentos técnicos
NEUBLER NILO RIBEIRO DA CUNHA	Rio de Janeiro	16/10/2010	1.284,11	22/10/2010	Nacional – Congresso	O proposto participará como ouvinte do XVI Congresso Nacional de Bibliotecas Universitárias.	Obtenção de conhecimentos técnicos
CELIA COSTA CARDOSO	Cachoeira	16/10/2010	326,36	21/10/2010	Participação em Encontros/Seminários	PARTICIPAR DO I ENCONTRO DE HISTÓRIA - CAHL.	Obtenção de conhecimentos técnicos
DIOGENES RODRIGO DE ANDRADE SOUZA	Natal	17/10/2010	1.034,21	22/10/2010	Nacional - A Serviço	CONDUZIR ALUNOS DO CURSO DE ENGENHARIA AGRONÔMICA, CIÊNCIAS BIOLÓGICAS E PÓS-GRADUAÇÃO EM CIÊNCIAS AGRÁRIAS E RECURSOS GENÉTICOS E VEGETAIS, PARA PARTICIPAÇÃO NO CONGRESSO BRASILEIRO DE FRUTICULTURA.	Permitiu aos alunos a aprendizagem teórica da disciplina.
HARLEN SANDRO ALVES SILVA	Natal	17/10/2010	696,80	23/10/2010	Participação em Congresso	Apresentação de trabalho " Promoção do crescimento em mudas micropopagadas de bananeira por rizobactérias" no XXI ongresso Brasileiro de Fruticultura em Natal-RN, que será realizado de 17 a 22/10/2010.	Obtenção de conhecimentos técnicos
ANA CRISTINA VELLO LOYOLA DANTAS	Natal	17/10/2010	1.143,23	22/10/2010	Participação em Encontros/Seminários	A proponente estará participando do XXI Congresso Brasileiro de Fruticultura no periodo de 17/10/2010 a 22/10/2010 onde apresentará o trabalho titulado: Caracterização Física de Frutos de Cirigueias(Spondias purpurea L.) no Semiárido da Bahia.	Obtenção de conhecimentos técnicos
GABRIEL RIBEIRO	Saubara	22/10/2010	74,68	22/10/2010	Atividades de Campo para o Programa de Desenvolvimento Territorial Solidário	O Proposto irá realizar desenvolvimento e adaptação de estruturas ergonômicas na Associação dos Artesões de Saubara do PRODETES em 22/10 em Saubara- Ba.	Realização de atividade do Programa Prodetes
JUCILEIDE FERREIRA DO NASCIMENTO	Salvador	22/10/2010	49,28	22/10/2010	Atividades de Campo para o Programa de Desenvolvimento Territorial Solidário	O Proposto irá realizar acompanhamento ao Conselho Quilombola da Bacia e Vale do Iguape do PRODETES no período de 22/10 em Cachoeira - BA.	Realização de atividade do Programa Prodetes
ALICIA RUIZ OLALDE	Santo Antônio de Jesus	22/10/2010	74,68	22/10/2010	Atividades de Campo para o Programa de Desenvolvimento Territorial Solidário	O proposto irá realizar Atividade do Território do Recôncavo da Bahia dia 22/10 em Santo Antonio de Jesus - BA.	Realização de atividade do Programa Prodetes

EDSON FERREIRA DUARTE	Cruz das Almas	22/10/2010	74,68	22/10/2010	Atividades de Campo para o Programa de Desenvolvimento Territorial Solidário	O Proposto irá realizar acompanhamento ao Conselho Quilombola da Bacia e Vale do Iguape do PRODETES no período de 22/10 em Cachoeira - BA.	Realização de atividade do Programa Prodetes
ROQUE DOS SANTOS MACEDO	Cruz das Almas	22/10/2010	265,50	23/10/2010	Ministrar aula para o Plano Nacional de Formação de Professores - PARFOR/UFRB	O proposto ministrará curso para o plano nacional de formação de professores da educação básica	Permitiu aos alunos a aprendizagem teórica da disciplina.
NELTON DA SILVA	Salvador	22/10/2010	92,38	22/10/2010	Ministrar aula para o Plano Nacional de Formação de Professores - PARFOR/UFRB	PARTICIPAR DE REUNIÃO MENSAL DO FÓRUM DE FORMAÇÃO DE PROFESSORES DA BAHIA - IAT.	Permitiu aos alunos a aprendizagem teórica da disciplina.
FABIO DE SOUZA DIAS	Mar Del Plata	23/10/2010	1.913,60	27/10/2010	Internacional – Congresso	O proposto irá participar do 11 ° Rio Symposium on Atomic Spectrometry no período de 24 a 29/10 em Mar del Plata - Argentina.	Obtenção de conhecimentos técnicos
MOACYR SERAFIM JUNIOR	Valença	23/10/2010	265,50	24/10/2010	Atividades de Campo para o Programa de Desenvolvimento Territorial Solidário	O proposto irá realizar a Organização e planejamento de atividade com as comunidades pesqueiras no período de 23 a 24/10 em Valença - BA.	Realização de atividade do Programa Prodetes
SERGIO LUIZ BRAGATTO BOSS	Águas de Lindóia	23/10/2010	938,55	29/10/2010	Nacional - Encontro/Seminário	O proposto irá apresentar trabalho no XVII Encontro de Pesquisa em Ensino de Física no período de 23 a 29/10 em Águas de Lindóia - SP.	Obtenção de conhecimentos técnicos
ANDERSON LAGO GOMES	Brasília	24/10/2010	1.081,10	29/10/2010	Nacional – Treinamento	O proposto irá participar do Treinamento em Sistemas de Gestão de Pessoas no período de 25 a 29/10 em Brasília - DF.	Obtenção de conhecimentos técnicos
RITA CLEOMENDES DOS SANTOS	Brasília	24/10/2010	1.499,36	29/10/2010	Nacional – Treinamento	O proposto irá participar do treinamento em Sistemas de Gestão de Pessoas no período de 25 a 29/10 em Brasília - DF.	Obtenção de conhecimentos técnicos
MARIA INES ALMEIDA DE OLIVEIRA PINTO	Brasília	24/10/2010	1.499,36	29/10/2010	Nacional – Treinamento	O proposto irá participar do treinamento em Sistemas de Gestão de Pessoas no período de 25 a 29/10 em Brasília - DF.	Obtenção de conhecimentos técnicos
RENATO SANTOS ARAUJO	Cruz das Almas	24/10/2010	251,68	25/10/2010	Ministrar aula para o Plano Nacional de Formação de Professores - PARFOR/UFRB	O proposto ministrará aulas para o plano nacional de formação de professores da educação básica - PARFOR/UFRB.	Permitiu aos alunos a aprendizagem teórica da disciplina.
Ivo Pedro Gonzales Junior	Cruz das Almas	24/10/2010	265,50	25/10/2010	Ministrar aula para o Plano Nacional de Formação de Professores - PARFOR/UFRB	O proposto ministrará aula para o plano nacional de formação de professores da educação básica PARFOR/UFRB	Permitiu aos alunos a aprendizagem teórica da disciplina.
Julian Mubarak Garcia	Cruz das Almas	24/10/2010	265,50	25/10/2010	Ministrar aula para o Plano Nacional de Formação de Professores - PARFOR/UFRB	O proposto ministrará aula para o plano nacional de formação dos professores da educação básica - PARFOR/UFRB	Permitiu aos alunos a aprendizagem teórica da disciplina.
ANA ELISA DEL ARCO VINHAS COSTA	Santo Antônio de Jesus	29/10/2010	74,68	29/10/2010	Atividades de Campo para o Programa de Desenvolvimento Territorial Solidário	O Proposto irá realizar acompanhamento ao Grupo de Mulheres de Santo Antonio de Jesus do PRODETES no período de 29/10 em São Felipe - BA.	Realização de atividade do Programa Prodetes
JUCILEIDE FERREIRA DO NASCIMENTO	Salvador	29/10/2010	49,28	29/10/2010	Atividades de Campo para o Programa de Desenvolvimento Territorial Solidário	O proposto irá participar de reunião Ordinária da INCUBA/ UNEB.	Obtenção de conhecimentos técnicos
ALICIA RUIZ	Salvador	29/10/2010	92,38	29/10/2010	Atividades de Campo para	O proposto irá desenvolver atividades de Discussão	Realização de atividade do

OLALDE					o Programa de Desenvolvimento Territorial Solidário	Territorial na UFBA no dia 29/10 em Salvador - BA.	Programa Prodetes
IOLANDA CARVALHO DE OLIVEIRA	Santo Antônio de Jesus	29/10/2010	74,68	29/10/2010	Atividades de Campo para o Programa de Desenvolvimento Territorial Solidário	O Proposto irá realizar acompanhamento ao Grupo de Mulheres de Santo Antonio de Jesus do PRODETES no período de 29/10 em Santo Antonio de Jesus - BA.	Realização de atividade do Programa Prodetes
ELIAS SANTIAGO DE ASSIS	Cruz das Almas	29/10/2010	251,68	30/10/2010	Ministrar aula para o Plano Nacional de Formação de Professores - PARFOR/UFRB	O proposto ministrará curso para o plano nacional de formação de professores da educação básica PARFOR/UFRB	Permitiu aos alunos a aprendizagem teórica da disciplina.
GLEIDE SACRAMENTO DA SILVA	Cruz das Almas	30/10/2010	251,68	30/10/2010	Ministrar aula para o Plano Nacional de Formação de Professores - PARFOR/UFRB	O proposto ministrará curso para o plano nacional de formação de professores da educação básica	Permitiu aos alunos a aprendizagem teórica da disciplina.
ADAILDE DO CARMO SANTOS	Cruz das Almas	29/10/2010	251,68	30/10/2010	Participação em Banca Examinadora de Dissertação	Participação na banca examinadora do discente Nelson Vieira da Silva Filho, no dia 29/10 às 14:00h.	Qualificação de Discente
EMANUELLE MERCES BARROS SOARE	Cruz das Almas	29/10/2010	346,68	30/10/2010	Participação em Banca Examinadora de Dissertação	Participação na banca de defesa de Adriana Martins Conceição no dia 29/10/10 às 14:00h.	Qualificação de Discente
Fidélis Geraldo Sarno	Cachoeira	02/11/2010	1.416,00	13/11/2010	Participação em Congresso	DOAÇÃO DA BIBLIOTECA DO PROPOSTO À UFRB, MINISTRAR CURSO DE CAPACITAÇÃO AOS PROFESSORES.	Obtenção de conhecimentos técnicos
TENILLE QUEIROZ BEZERRA	Cachoeira	05/11/2010	265,50	06/11/2010	Participação em Encontros/Seminários	PARTICIPAR DO I FESTIVAL DE DOCUMENTÁRIOS DE CACHOEIRA.	Obtenção de conhecimentos técnicos
DAIANE SILVA SANTOS	Cachoeira	05/11/2010	265,50	06/11/2010	Participação em Encontros/Seminários	PARTICIPAR DO I FESTIVAL DE DOCUMENTÁRIOS DE CACHOEIRA.	Obtenção de conhecimentos técnicos
MARIA CAROLINA GONÇALVES DA SILVA	Cachoeira	05/11/2010	265,50	06/11/2010	Participação em Encontros/Seminários	PARTICIPAR DO I FESTIVAL DE DOCUMENTÁRIOS DE CACHOEIRA.	Obtenção de conhecimentos técnicos
JULIANA MACHADO DE CARVALHO	Cachoeira	05/11/2010	265,50	06/11/2010	Participação em Encontros/Seminários	PARTICIPAR DO I FESTIVAL DE DOCUMENTÁRIOS DE CACHOEIRA.	Obtenção de conhecimentos técnicos
PAULA TEIXEIRA GOMES	Cachoeira	05/11/2010	265,50	06/11/2010	Participação em Encontros/Seminários	PARTICIPAR DO I FESTIVAL DE DOCUMENTÁRIOS DE CACHOEIRA.	Obtenção de conhecimentos técnicos
MILENE MIGLIANO GONZAGA	Cachoeira	05/11/2010	619,50	08/11/2010	Participação em Encontros/Seminários	PARTICIPAR DO I FESTIVAL DE DOCUMENTÁRIOS DE CACHOEIRA.	Obtenção de conhecimentos técnicos
VLADIMIR PEREIRA SEIXAS	Cachoeira	05/11/2010	619,50	08/11/2010	Participação em Encontros/Seminários	PARTICIPAR DO I FESTIVAL DE DOCUMENTÁRIOS DE CACHOEIRA.	Obtenção de conhecimentos técnicos
IVÂNIA TUPINAMBÁ RAMOS	Salvador	05/11/2010	88,50	05/11/2010	Participação em Encontros/Seminários	PARTICIPAR DO I FESTIVAL DE DOCUMENTÁRIOS DE CACHOEIRA.	Obtenção de conhecimentos técnicos
GABRIEL RIBEIRO	Santo Amaro	05/11/2010	74,68	05/11/2010	Atividades de Campo para o Programa de Desenvolvimento Territorial Solidário	O proposto irá realizar Monitoramento das ações na Associação das Marisqueiras e Pescadores de Bom Jesus dos Pobres, no dia 04/11.	Realização de atividade do Programa Prodetes

NARA ELOY MACHADO DA SILVA	Santo Amaro	05/11/2010	74,68	05/11/2010	Atividades de Campo para o Programa de Desenvolvimento Territorial Solidário	O proposto irá realizar Planejamento com a Cooperativa Popular de Artesãos de Acupe e Monitoramento as ações na Associação das Artesãs de Saubara e na Associação das Marisqueiras e Pescadores de Bom Jesus dos Pobres, no dia 05/11.	Realização de atividade do Programa Prodetes
TATIANA RIBEIRO VELOSO	Santo Amaro	05/11/2010	74,68	05/11/2010	Atividades de Campo para o Programa de Desenvolvimento Territorial Solidário	O proposto irá realizar Planejamento com a Cooperativa Popular de Artesãos de Acupe e Monitoramento as ações na Associação das Artesãs de Saubara e na Associação das Marisqueiras e Pescadores de Bom Jesus dos Pobres, no dia 05/11.	Realização de atividade do Programa Prodetes
CEZAR AVILA MIGLIORIN	Cachoeira	05/11/2010	340,18	08/11/2010	Participação em Encontros/Seminários	PARTICIPAR DO I FESTIVAL DE DOCUMENTÁRIOS DE CACHOEIRA.	Obtenção de conhecimentos técnicos
LEILA MARIA NOGUEIRA DE ALMEIDA KALIL	Lisboa	06/11/2010	1.683,50	09/11/2010	Internacional - Encontro/Seminário	O proposto irá participar do III Seminário Internacional Média, Jornalismo e Democracia no período de 06 a 14/11 em Lisboa - Portugal.	Obtenção de conhecimentos técnicos
MARILIA HUGHES GUERREIRO COSTA	Cachoeira	06/11/2010	619,50	09/11/2010	Participação em Encontros/Seminários	PARTICIPAR DO I FESTIVAL DE DOCUMENTÁRIOS DE CACHOEIRA.	Permitiu aos alunos a aprendizagem teórica da disciplina.
MOEMA SILVEIRA FRANCA	Cachoeira	06/11/2010	796,50	10/11/2010	Participação em Encontros/Seminários	PARTICIPAR DO I FESTIVAL DE DOCUMENTÁRIOS DE CACHOEIRA.	Permitiu aos alunos a aprendizagem teórica da disciplina.
ANDRE GUIMARAES BRASIL	Cachoeira	06/11/2010	428,68	08/11/2010	Participação em Encontros/Seminários	PARTICIPAR DO I FESTIVAL DE DOCUMENTÁRIOS DE CACHOEIRA.	Permitiu aos alunos a aprendizagem teórica da disciplina.
TATIANA RIBEIRO VELOSO	São Felipe	06/11/2010	88,50	06/11/2010	Atividades de Campo para o Programa de Desenvolvimento Territorial Solidário	O proposto irá realizar Acompanhamento ao gruponde MULheres em 06/11 em São Felipe e Maragojipe.	Realização de atividade do Programa Prodetes
VALERIA MACEDO ALMEIDA CAMILO	Salvador	07/11/2010	701,95	10/11/2010	Nacional – Congresso	O proposto irá participar do XXII Congresso Brasileiro de Ciência e Tecnologia de Alimentos no período de 07 a 10/11 em Salvador- Ba.	Obtenção de conhecimentos técnicos
DINALVA MELO DO NASCIMENTO	Brasília	07/11/2010	970,05	10/11/2010	Reunião an SESu/MEC	O proposto irá participar da reunião do Grupo de Trabalho Ampliado - BI's e LI's nos dias 27 e 28/10 em Brasília - DF.	Obtenção de conhecimentos técnicos
TATIANA PACHECO RODRIGUES	Salvador	07/11/2010	489,55	10/11/2010	Participação em Congresso	PARTICIPAR DO XXII CONGRESSO BRASILEIRO DE CIÊNCIA E TECNOLOGIA DE ALIMENTOS.	Obtenção de conhecimentos técnicos
SILVIO LUIZ DE OLIVEIRA SOGLIA	Salvador	07/11/2010	366,88	08/11/2010	Nacional – Congresso	O Proposto participará da Mesa diretora da solenidade de abertura do XXII Congresso Brasileiro de Ciência e Tecnologia de Alimentos.	Obtenção de conhecimentos técnicos
MARILDA SOCORRO MELO	São Paulo	07/11/2010	1.216,99	13/11/2010	Participação em Fóruns	PARTICIPAR DO FORUM NACIONAL DOS DIRETORES DE CONTABILIDADE E FINANÇAS DAS UNIVERSIDADES FEDERAIS - FONDCE.	Obtenção de conhecimentos técnicos
REGINALDO PEREIRA DOS SANTOS JUNIOR	Cruz das Almas	07/11/2010	265,50	08/11/2010	Ministrar aula para o Plano Nacional de Formação de Professores - PARFOR/UFRB	O proposto ministrará aula no Plano Nacional de Formação de Professores da Educação Básica	Permitiu aos alunos a aprendizagem teórica da disciplina.

VALERIA MACHADO RUFINO	Cruz das Almas	07/11/2010	197,28	08/11/2010	Ministrar aula para o Plano Nacional de Formação de Professores - PARFOR/UFRB	O proposto ministrará aula no Plano Nacional de Formação de Professores da Educação Básica	Permitiu aos alunos a aprendizagem teórica da disciplina.
MARCIA HELENA ALVIM	Salvador	12/11/2010	824,58	15/11/2010	Nacional - Encontro/Seminário	O proposto irá participar do 12º Congresso Latino Americano de História da Ciência e da Tecnologia no período de 12 a 15/11 em Salvador - Ba.	Obtenção de conhecimentos técnicos
LEILA MARRACH BASTO DE ALBUQUERQUE	Salvador	12/11/2010	1.050,80	16/11/2010	Nacional - Encontro/Seminário	O proposto irá participar do 12º Seminário Nacional da História da Ciência e da Tecnologia no período de 12 a 15/11 em Salvador - Ba.	Obtenção de conhecimentos técnicos
PAULO GABRIEL SOLEDADE NACIF	Niterói	12/11/2010	606,11	17/11/2010	Nacional – Convocação	O proposto irá atender a convocação para participar da XCV Reunião Ordinária do Conselho Pleno da Andifes no período de 15 a 17/11 em Niterói - RJ.	Participação em reunião da ANDIFES.
KATYA SILENE PORTO RODRIGUES	Cruz das Almas	12/11/2010	251,68	13/11/2010	Ministrar aula para o Plano Nacional de Formação de Professores - PARFOR/UFRB	O proposto ministrará aula no Plano Nacional de Formação de Professores da Educação Básica	Permitiu aos alunos a aprendizagem teórica da disciplina.
MARIA IZABEL LOPES DE ARAUJO	Cruz das Almas	12/11/2010	265,50	13/11/2010	Ministrar aula para o Plano Nacional de Formação de Professores - PARFOR/UFRB	O proposto ministrará aula no Plano Nacional de Formação de Professores da Educação Básica	Permitiu aos alunos a aprendizagem teórica da disciplina.
JOSE DA CONCEICAO SANTANA	Maragogipe	12/11/2010	74,68	12/11/2010	Atividades de Campo para o Programa de Desenvolvimento Territorial Solidário	O proposto irá realizar acompanhamento aos Grupos de Mulheres no dia 12/11 em Maragogipe - BA.	Realização de atividade do Programa Prodetes
TATIANA PACHECO RODRIGUES	São Felipe	12/11/2010	74,68	12/11/2010	Atividades de Campo para o Programa de Desenvolvimento Territorial Solidário	O proposto irá realizar Acompanhamento ao Grupo de Mulheres dia 12/11 em São Felipe - Ba.	Realização de atividade do Programa Prodetes
GABRIEL RIBEIRO	Saubara	12/11/2010	74,68	12/11/2010	Atividades de Campo para o Programa de Desenvolvimento Territorial Solidário	O proposto irá realizar Desenvolvimento e adaptação de estruturas ergonômicas na Associação dos Artesãos de Saubara no dia 12/11 em Saubara - BA.	Realização de atividade do Programa Prodetes
NARA ELOY MACHADO DA SILVA	Saubara	12/11/2010	74,68	12/11/2010	Atividades de Campo para o Programa de Desenvolvimento Territorial Solidário	O proposto irá realizar Desenvolvimento e adaptação de estruturas ergonômicas na Associação dos Artesãos de Saubara e monitoramento das ações no dia 12/11 em Saubara - BA.	Realização de atividade do Programa Prodetes
ALICIA RUIZ OLALDE	Salvador	12/11/2010	92,38	12/11/2010	Atividades de Campo para o Programa de Desenvolvimento Territorial Solidário	O proposto irá realizar atividade do Território do Recôncavo da Bahia dia 12/11 em Salvador - BA.	Realização de atividade do Programa Prodetes
TATIANA RIBEIRO VELOSO	Saubara	12/11/2010	74,68	12/11/2010	Atividades de Campo para o Programa de Desenvolvimento Territorial Solidário	O proposto irá realizar Desenvolvimento e adaptação de estruturas ergonômicas na Associação dos Artesãos de Saubara e Acompanhamento a Associação das Marisqueiras e Pescadores de Bom Jesus dos Pobres, no dia 12/11 em Saubara - BA.	Realização de atividade do Programa Prodetes
MARIA DA CONCEICAO DE MENEZES SOGLIA	São Felipe	12/11/2010	74,68	12/11/2010	Atividades de Campo para o Programa de Desenvolvimento Territorial Solidário	O proposto irá realizar Acompanhamento ao grupo de Mulheres dia 12/11 em Maragogipe - Ba.	Realização de atividade do Programa Prodetes
JACIRA TEIXEIRA CASTRO	Santo Amaro	12/11/2010	36,12	12/11/2010	Atividades de Campo para o Programa de	O proposto irá realizar levantamento de dados de pesquisa de Contaminação de mariscos e de pescados	Realização de atividade do Programa Prodetes

					Desenvolvimento Territorial Solidário	em 12/11 em Santo Amaro - BA.	
DIOGENES RODRIGO DE ANDRADE SOUZA	Vitória	13/11/2010	1.248,63	19/11/2010	Nacional - A Serviço	CONDUZIR ESTUDANTES DA UFRB PARA O XXX ENCONTRO REGIONAL DE BOTÂNICA.	Permitiu aos alunos a aprendizagem teórica da disciplina.
JOSE DA CONCEICAO SANTANA	São Felipe	13/11/2010	88,50	13/11/2010	Atividades de Campo para o Programa de Desenvolvimento Territorial Solidário	O Proposto irá realizar acompanhamento aos grupos de Mulheres dia 13/11 em São Felipe- Ba.	Realização de atividade do Programa Prodetes
TATIANA PACHECO RODRIGUES	Maragogipe	13/11/2010	88,50	13/11/2010	Atividades de Campo para o Programa de Desenvolvimento Territorial Solidário	O proposto irá realizar Acompanhamento ao grupo de Mulheres dia 13/11 em Maragogipe - Ba.	Realização de atividade do Programa Prodetes
TATIANA RIBEIRO VELOSO	Saubara	13/11/2010	88,50	13/11/2010	Atividades de Campo para o Programa de Desenvolvimento Territorial Solidário	O proposto irá realizar Desenvolvimento e adaptação de estruturas ergonômicas na Associação dos Artesãos de Saubara e Acompanhamento na Associação das Marisqueiras e Pescadores de Bom Jesus dos Pobres, no dia 13/11 em Saubara - BA.	Realização de atividade do Programa Prodetes
MARIA DA CONCEICAO DE MENEZES SOGLIA	Maragogipe	13/11/2010	88,50	13/11/2010	Atividades de Campo para o Programa de Desenvolvimento Territorial Solidário	O proposto irá realizar Acompanhamento ao grupo de Mulheres dia 13/11 em Maragogipe - Ba.	Realização de atividade do Programa Prodetes
JACIRA TEIXEIRA CASTRO	Santo Amaro	13/11/2010	88,50	13/11/2010	Atividades de Campo para o Programa de Desenvolvimento Territorial Solidário	O proposto irá realizar levantamento de dados de pesquisa de Contaminação de mariscos e de pescados em 13/11 em Santo Amaro - BA.	Realização de atividade do Programa Prodetes
ISABELLA DE MATOS MENDES DA SILVA	Belém	14/11/2010	861,25	18/11/2010	Nacional - Encontro/Seminário	O proposto irá participar do V Simpósio Brasileiro de Vigilância Sanitária	Obtenção de conhecimentos técnicos
FERNANDA DE FREITAS VIRGINIO NUNES	Belém	14/11/2010	861,25	18/11/2010	Nacional - Encontro/Seminário	O proposto irá participar do V Simpósio Brasileiro de Vigilância Sanitária (SIMBRAVISA) no período de 14 a 18/11 em Belém - PA.	Obtenção de conhecimentos técnicos
SERGIO ARMANDO DINIZ GUERRA FILHO	João Pessoa	14/11/2010	378,46	18/11/2010	Participação em Encontros/Seminários	PARTICIPAR DO II ENCONTRO DE HISTORIA DO IMPERIO BRASILEIRO.	Obtenção de conhecimentos técnicos
ROQUE DOS SANTOS MACEDO	Cruz das Almas	15/11/2010	265,50	16/11/2010	Ministrar aula para o Plano Nacional de Formação de Professores - PARFOR/UFRB	O proposto ministrará aula no Plano Nacional de Formação de Professores da Educação Básica	Permitiu aos alunos a aprendizagem teórica da disciplina.
LORENA DOS SANTOS SANTANA	Rio de Janeiro	15/11/2010	698,41	17/11/2010	Participação em Encontros/Seminários	PARTICIPAR DO II ENCONTRO DA PLENÁRIA DO COLÉGIO DE GESTORES DE TECNOLOGIA DA INFORMAÇÃO E COMUNICAÇÃO DA ANDIFES.	Obtenção de conhecimentos técnicos
JOSE DA CONCEICAO SANTANA	São Felipe	19/11/2010	74,68	19/11/2010	Atividades de Campo para o Programa de Desenvolvimento Territorial Solidário	O proposto irá realizar acompanhamento aos Grupos de Mulheres no dia 19/11 em São Felipe - Ba.	Realização de atividade do Programa Prodetes
TATIANA PACHECO RODRIGUES	São Felipe	19/11/2010	74,68	19/11/2010	Atividades de Campo para o Programa de Desenvolvimento Territorial Solidário	O proposto irá realizar Acompanhamento ao grupo de Mulheres dia 19/11 em Maragogipe - Ba.	Realização de atividade do Programa Prodetes

IOLANDA CARVALHO DE OLIVEIRA	Santo Antônio de Jesus	19/11/2010	74,68	19/11/2010	Atividades de Campo para o Programa de Desenvolvimento Territorial Solidário	O proposto irá realizar Acompanhamento ao Grupo de Santo ANtonio de Jesus no dia 29/11.	Realização de atividade do Programa Prodetes
GABRIEL RIBEIRO	Saubara	19/11/2010	74,68	19/11/2010	Atividades de Campo para o Programa de Desenvolvimento Territorial Solidário	O proposto irá realizar Desenvolvimento e adaptação de estruturas ergonômicas na Associação dos Artesãos de Saubara e monitoramento das ações no dia 19/11 em Saubara - BA.	Realização de atividade do Programa Prodetes
JUCILEIDE FERREIRA DO NASCIMENTO	Salvador	19/11/2010	49,28	19/11/2010	Atividades de Campo para o Programa de Desenvolvimento Territorial Solidário	O proposto irá realizar acompanhamento ao Conselho Quilombola da Bacia de Vale do Iguape no dia 19/11 em Cachoeira - Ba.	Realização de atividade do Programa Prodetes
NARA ELOY MACHADO DA SILVA	Saubara	19/11/2010	74,68	19/11/2010	Atividades de Campo para o Programa de Desenvolvimento Territorial Solidário	O proposto irá realizar Desenvolvimento e adaptação de estruturas ergonômicas na Associação dos Artesãos de Saubara e monitoramento das ações no dia 19/11 em Saubara - BA.	Realização de atividade do Programa Prodetes
ALICIA RUIZ OLALDE	Santo Antônio de Jesus	19/11/2010	74,68	19/11/2010	Atividades de Campo para o Programa de Desenvolvimento Territorial Solidário	O proposto irá realizar atividade do Território do Recôncavo dia 19 /11 em Santo Antonio de Jesus - BA.	Realização de atividade do Programa Prodetes
TATIANA RIBEIRO VELOSO	Saubara	19/11/2010	251,68	20/11/2010	Atividades de Campo para o Programa de Desenvolvimento Territorial Solidário	O proposto irá realizar Desenvolvimento e adaptação de estruturas ergonômicas na Associação dos Artesãos de Saubara e monitoramento das ações no período de 19 a 20/11 em Saubara - BA.	Realização de atividade do Programa Prodetes
MARIA DA CONCEICAO DE MENEZES SOGLIA	São Felipe	19/11/2010	251,68	20/11/2010	Atividades de Campo para o Programa de Desenvolvimento Territorial Solidário	O proposto irá realizar Acompanhamento ao grupo de Mulheres no período de 19 a 20/11 em São Felipe - Ba.	Realização de atividade do Programa Prodetes
Diosmar Marcelino de Santana Filho	Santo Antônio de Jesus	19/11/2010	88,50	19/11/2010	Participação em Fóruns	O proposto irá participar do IV Fórum Pró-Igualdade Racial e Inclusão Social do Cento de Ciências da Saúde, no dia 19/11 em Santo Antonio de Jesus - Ba.	Permitiu aos alunos a aprendizagem teórica da disciplina.
ADAILTON DA SILVA	Santo Antônio de Jesus	19/11/2010	69,68	19/11/2010	Participação em Fóruns	O proposto irá participar do IV Fórum Pró-Igualdade Racial e Inclusão Social do Cento de Ciências da Saúde, no dia 19/11 em Santo Antonio de Jesus - Ba.	Permitiu aos alunos a aprendizagem teórica da disciplina.
SANDRA ASSIS BRASIL	Santo Antônio de Jesus	19/11/2010	88,50	19/11/2010	Participação em Fóruns	O proposto irá participar do IV Fórum Pró-Igualdade Racial e Inclusão Social do Cento de Ciências da Saúde, no dia 19/11 em Santo Antonio de Jesus - Ba.	Permitiu aos alunos a aprendizagem teórica da disciplina.
EMANUELLE FREITAS GOES	Santo Antônio de Jesus	19/11/2010	88,50	19/11/2010	Participação em Fóruns	O proposto irá participar do IV Fórum Pró-Igualdade Racial e Inclusão Social do Cento de Ciências da Saúde, no dia 19/11 em Santo Antonio de Jesus - Ba.	Permitiu aos alunos a aprendizagem teórica da disciplina.
Andréia Lisboa de Sousa	Santo Antônio de Jesus	19/11/2010	88,50	19/11/2010	Participação em Fóruns	O proposto irá participar do IV Fórum Pró-Igualdade Racial e Inclusão Social do Cento de Ciências da Saúde, no dia 19/11 em Santo Antonio de Jesus - Ba.	Permitiu aos alunos a aprendizagem teórica da disciplina.
ANDREIA BEATRIZ SILVA DOS SANTOS	Santo Antônio de Jesus	19/11/2010	88,50	19/11/2010	Participação em Fóruns	O proposto irá participar do IV Fórum Pró-Igualdade Racial e Inclusão Social do Cento de Ciências da Saúde, no dia 18/11 em Santo Antonio de Jesus - Ba.	Permitiu aos alunos a aprendizagem teórica da disciplina.

JOSE DA CONCEICAO SANTANA	Maragogipe	20/11/2010	88,50	20/11/2010	Atividades de Campo para o Programa de Desenvolvimento Territorial Solidário	O proposto irá realizar Acompanhamento ao grupo de Mulheres dia 20/11 em Maragogipe - Ba.	Realização de atividade do Programa Prodetes
TATIANA PACHECO RODRIGUES	Maragogipe	20/11/2010	88,50	20/11/2010	Atividades de Campo para o Programa de Desenvolvimento Territorial Solidário	O proposto irá realizar Acompanhamento ao grupo de Mulheres dia 20/11 em Maragogipe - Ba.	Realização de atividade do Programa Prodetes
GABRIEL RIBEIRO	Saubara	20/11/2010	88,50	20/11/2010	Atividades de Campo para o Programa de Desenvolvimento Territorial Solidário	O proposto irá realizar Desenvolvimento e adaptação de estruturas ergonômicas na Associação dos Artesãos de Saubara e monitoramento das ações no dia 20/11 em Saubara - BA.	Realização de atividade do Programa Prodetes
NARA ELOY MACHADO DA SILVA	Saubara	20/11/2010	88,50	20/11/2010	Atividades de Campo para o Programa de Desenvolvimento Territorial Solidário	O proposto irá realizar Desenvolvimento e adaptação de estruturas ergonômicas na Associação dos Artesãos de Saubara e monitoramento das ações no dia 20/11 em Saubara - BA.	Realização de atividade do Programa Prodetes
Sandra Simone Pacheco	Santo Antônio de Jesus	20/11/2010	88,50	20/11/2010	Participação em Fóruns	O proposto irá participar do IV Fórum Pró-Igualdade Racial e Inclusão Social do Cento de Ciências da Saúde, no dia 18/11 em Santo Antonio de Jesus - Ba.	Permitiu aos alunos a aprendizagem teórica da disciplina.
RENATO SANTOS ARAUJO	Cruz das Almas	21/11/2010	251,68	22/11/2010	Ministrar aula para o Plano Nacional de Formação de Professores - PARFOR/UFRB	O proposto ministrará aula no Plano Nacional de Formação de Professores da Educação Básica	Permitiu aos alunos a aprendizagem teórica da disciplina.
Ivo Pedro Gonzales Junior	Cruz das Almas	21/11/2010	265,50	22/11/2010	Ministrar aula para o Plano Nacional de Formação de Professores - PARFOR/UFRB	O proposto ministrará aula no Plano Nacional de Formação de Professores da Educação Básica	Permitiu aos alunos a aprendizagem teórica da disciplina.
Julian Mubarak Garcia	Cruz das Almas	21/11/2010	265,50	22/11/2010	Ministrar aula para o Plano Nacional de Formação de Professores - PARFOR/UFRB	O proposto ministrará aula no Plano Nacional de Formação de Professores da Educação Básica	Permitiu aos alunos a aprendizagem teórica da disciplina.
EDSON DE JESUS SANTANA	Brasília	21/11/2010	991,20	24/11/2010	Participação em Encontros/Seminários	PARTICIPAR DO VI ENCONTRO DE ENCERRAMENTO DO EXERCÍCIO DE 2010.	Obtenção de conhecimentos técnicos
SAULO LEAL FERREIRA	São Paulo	26/11/2010	810,76	29/11/2010	Treinamento	O proposto participará do curso intensivo, oferecido pelo Instituto de Audio e Video de São Paulo, para operação de mesa digital.	Obtenção de conhecimentos técnicos
ELIAS SANTIAGO DE ASSIS	Cruz das Almas	26/11/2010	251,68	27/11/2010	Ministrar aula para o Plano Nacional de Formação de Professores - PARFOR/UFRB	O proposto ministrará aula no Plano Nacional de Formação de Professores da Educação Básica	Permitiu aos alunos a aprendizagem teórica da disciplina.
GLEIDE SACRAMENTO DA SILVA	Cruz das Almas	26/11/2010	251,68	27/11/2010	Ministrar aula para o Plano Nacional de Formação de Professores - PARFOR/UFRB	O proposto ministrará aula no Plano Nacional de Formação de Professores da Educação Básica	Permitiu aos alunos a aprendizagem teórica da disciplina.
JUCILEIDE FERREIRA DO NASCIMENTO	Salvador	26/11/2010	49,28	26/11/2010	Atividades de Campo para o Programa de Desenvolvimento Territorial Solidário	O proposto irá participar de Reunião Ordinária da INCUBA /UFRB no dia 26/11 em Cruz das Almas - Ba.	Realização de atividade do Programa Prodetes
MOACYR SERAFIM JUNIOR	Valença	26/11/2010	251,68	27/11/2010	Atividades de Campo para o Programa de	O Proposto irá realizar Levantamento da Qualidade Ambiental no período de 26 a 27/11 em Valença.	Realização de atividade do Programa Prodetes

					Desenvolvimento Territorial Solidário		
TATIANA RIBEIRO VELOSO	Salvador	26/11/2010	304,78	27/11/2010	Atividades de Campo para o Programa de Desenvolvimento Territorial Solidário	O proposto irá realizar Organização e Planejamento do Seminário de Construção de Indicadores no período de 26 a 27/11 em Salvador.	Realização de atividade do Programa Prodetes
JUREMA MACHADO DE ANDRADE SOUZA	Amargosa	26/11/2010	45,48	27/11/2010	Participação em Fóruns	PARTICIPAR DO IV FÓRUM PRO IGUALDADE RACIAL e INCLUSÃO SOCIAL do RECÔNCAVO.	Permitiu aos alunos a aprendizagem teórica da disciplina.
ANARI BRAZ BONFIM	Amargosa	26/11/2010	88,50	27/11/2010	Participação em Fóruns	PARTICIPAR DO IV FÓRUM PRO IGUALDADE RACIAL e INCLUSÃO SOCIAL do RECÔNCAVO.	Permitiu aos alunos a aprendizagem teórica da disciplina.
MARCOS LUCIANO LOPES MESSEDER	Amargosa	26/11/2010	88,50	27/11/2010	Participação em Fóruns	PARTICIPAR DO IV FÓRUM PRO IGUALDADE RACIAL e INCLUSÃO SOCIAL do RECÔNCAVO.	Permitiu aos alunos a aprendizagem teórica da disciplina.
José Augusto Laranjeiras Sampaio	Amargosa	26/11/2010	88,50	27/11/2010	Participação em Fóruns	PARTICIPAR DO IV FÓRUM PRO IGUALDADE RACIAL e INCLUSÃO SOCIAL do RECÔNCAVO.	Permitiu aos alunos a aprendizagem teórica da disciplina.
GAUS SILVESTRE DE ANDRADE LIMA	Cruz das Almas	26/11/2010	169,68	26/11/2010	Nacional - A Serviço	Participação em banca de defesa da discente Claudia Nildes da Silva Souza Moreira.	Qualificação de Discente
JOSE DA CONCEICAO SANTANA	Maragogipe	27/11/2010	88,50	27/11/2010	Atividades de Campo para o Programa de Desenvolvimento Territorial Solidário	O proposto irá realizar acompanhamento aos Grupos de Mulheres dia 27/11 em Maragogipe - BA.	Realização de atividade do Programa Prodetes
TATIANA PACHECO RODRIGUES	Maragogipe	27/11/2010	88,50	27/11/2010	Atividades de Campo para o Programa de Desenvolvimento Territorial Solidário	O proposto irá realizar Acompanhamento ao grupo de Mulheres dia 27/11 em Maragogipe - Ba.	Realização de atividade do Programa Prodetes
MARIA DA CONCEICAO DE MENEZES SOGLIA	São Felipe	27/11/2010	88,50	27/11/2010	Atividades de Campo para o Programa de Desenvolvimento Territorial Solidário	O proposto irá realizar Acompanhamento ao grupo de Mulheres dia 20/11 em São Felipe - Ba.	Realização de atividade do Programa Prodetes
KABENGELE MUNANGA	Cachoeira	27/11/2010	177,00	01/12/2010	Participação em Fóruns	O proposto irá participar do encerramento do Fórum Pró - Igualdade Racial com a Conferência "Arte Afro-Brasileira" no dia 29/11 em Cachoeira - Ba.	Permitiu aos alunos a aprendizagem teórica da disciplina.
LUCIANA SANTANA LORDELO SANTOS	Brasília	28/11/2010	838,25	01/12/2010	Nacional - Encontro/Seminário	Participação, na condição de representante da PRPPG, na 4ª Reunião Nacional de Coordenadores de Programas de Pós-Graduação Interdisciplinares na CAPES.	Obtenção de conhecimentos técnicos
ALEXSANDRA SILVEIRA MOTA	Santo André	28/11/2010	1.035,63	04/12/2010	Nacional – Treinamento	O proposto irá participar do curso de Auditoria e Controles Internos Governamentais no período de 29/11 a 04/12 em Santo André - SP.	Obtenção de conhecimentos técnicos
CRISTIANY FONSECA DE SANTANA	Santo André	28/11/2010	1.305,66	04/12/2010	Nacional – Treinamento	O proposto irá participar do Curso de Auditoria e Controles Internos Governamentais no período de 29/11 a 04/12 em Santo André - SP.	Obtenção de conhecimentos técnicos
ROBERTO	Cruz das Almas	28/11/2010	891,50	02/12/2010	Nacional - A Serviço	Realização de seminário de pesquisa em Ciências	Permitiu aos alunos a

TESTEZLAF						Agrarias: Metodologia e Planejamento e Subirrigação na produção de mudas.	aprendizagem teórica da disciplina.
MARIA INES CAETANO FERREIRA	Salvador	28/11/2010	100,30	28/11/2010	Ministrar palestra	Apresentação de trabalho no IV Encontro de Administração e Governança	Obtenção de conhecimentos técnicos
DIOGENES RODRIGO DE ANDRADE SOUZA	Mossoró	28/11/2010	904,41	03/12/2010	Nacional - A Serviço	O proposto conduzirá veículo oficial com estudantes para o VI congresso nordestino de produção animal	Permitiu aos alunos a aprendizagem teórica da disciplina.
FLORENCIO ALMEIDA VAZ FILHO	Cachoeira	28/11/2010	999,41	03/12/2010	Ministrar Cursos	Ministrar palestra nos dias 29/11 a 03/12/2010, intitulada "Etnogeneses indígenas na amazonia hoje" para o Programa de Pos-Graduação em Ciências Sociais.	Permitiu aos alunos a aprendizagem teórica da disciplina.
JOSE CARLOS DE ARAUJO	Cruz das Almas	28/11/2010	509,86	30/11/2010	Ministrar Cursos	Realização do ciclo de palestras em Ciências Agrarias com participações de professores para discutir a tematica de planejamento e gestão de recursos hídricos.	Permitiu aos alunos a aprendizagem teórica da disciplina.
FERNANDO FALCO PRUSKI	Cruz das Almas	28/11/2010	414,86	30/11/2010	Participação em Encontros/Seminários	participação do ciclo de palestras em Ciências Agrarias com participação de professores para discussão de temáticas de planejamento e gestão de recursos hídricos.	Obtenção de conhecimentos técnicos
PAULO GABRIEL SOLEDADE NACIF	Brasília	28/11/2010	562,83	29/11/2010	Participação em Solenidades	PARTICIPAR DA CERIMONIA DE APRESENTAÇÃO DO PLANO NACIONAL DE EDUCAÇÃO 2011-2020, E INAUGURAÇÃO SIMULTANEA DE 25 CAMPI DAS UNIVERSIDADES FEDERAIS E 30 CAMPI DOS INSTITUTOS FEDERAIS DE EDUCAÇÃO, CIENCIA E TECNOLOGIA, COM PARTICIPAÇÃO DO PRESIDENTE DA REPUBLICA E MINISTRO DA EDUCAÇÃO.	Participação em Cerimônia.
ROGERIO MARCOS DE OLIVEIRA ALVES	Cruz das Almas	03/12/2010	428,68	05/12/2010	Participação em Encontros/Seminários	Participação no VIII Curso de criação de abelhas sem ferrão na condição de Palestrante.	Obtenção de conhecimentos técnicos
TATIANA PACHECO RODRIGUES	Maragogipe	03/12/2010	251,68	04/12/2010	Atividades de Campo para o Programa de Desenvolvimento Territorial Solidário	ACOMPANHAMENTO DO GRUPO DE MULHERES.	Realização de atividade do Programa Prodetes
JOSE DA CONCEICAO SANTANA	Maragogipe	03/12/2010	251,68	04/12/2010	Atividades de Campo para o Programa de Desenvolvimento Territorial Solidário	ACOMPANHAMENTO DO GRUPO DE MULHERES.	Realização de atividade do Programa Prodetes
PAULO GABRIEL SOLEDADE NACIF	Brasília	03/12/2010	562,83	04/12/2010	Reunião no MEC	O proposto irá participar de Reunião na Diretoria de Desenvolvimento da Rede IFES no dia 03/12 em Brasília - DF.	Obtenção de conhecimentos técnicos
NARA ELOY MACHADO DA SILVA	Pintadas	04/12/2010	265,50	05/12/2010	Atividades de Campo para o Programa de Desenvolvimento Territorial Solidário	PARTICIPAR DE INTERCÂMBIO COM AS EXPERIÊNCIAS DE ECONOMIA SOLIDÁRIA.	Realização de atividade do Programa Prodetes
TATIANA RIBEIRO VELOSO	Pintadas	04/12/2010	88,50	05/12/2010	Atividades de Campo para o Programa de Desenvolvimento	PARTICIPAR DE INTERCÂMBIO COM AS EXPERIÊNCIAS DE ECONOMIA SOLIDÁRIA.	Realização de atividade do Programa Prodetes

					Territorial Solidário		
DIOGENES RODRIGO DE ANDRADE SOUZA	Pintadas	04/12/2010	265,50	05/12/2010	Nacional - A Serviço	CONDUÇÃO DE PROFESSORES PARA PARTICIPAREM DE INTERCÂMBIO COM AS EXPERIÊNCIAS DE ECONOMIA SOLIDÁRIA.	Permitiu a Qualificação de Discente
MOACYR SERAFIM JUNIOR	Valença	04/12/2010	428,68	06/12/2010	Atividades de Campo para o Programa de Desenvolvimento Territorial Solidário	COLETA DE OSTRAS PARA ANÁLISES BACTERIOLÓGICAS.	Realização de atividade do Programa Prodetes
GILSON BISPO DE JESUS	Amargosa	05/12/2010	1.421,59	13/12/2010	Atividades de Campo e Formação Pedagógica para o Projeto Gestão da Aprendizagem Escolar - Gestar II	O proposto irá participar do I Encontro de Orientação Metodológica com os Tutores e I Encontro de Formação Inicial para Professores tutores no período de 06 a 13/12 em Amargosa - Ba.	Obtenção de conhecimentos técnicos
ADRIANA LOURENCO LOPES	Amargosa	05/12/2010	1.421,59	13/12/2010	Atividades de Campo e Formação Pedagógica para o Projeto Gestão da Aprendizagem Escolar - Gestar II	O proposto irá participar do I Encontro de Orientação Metodológica com os Tutores e I Encontro de Formação Inicial para Professores tutores no período de 06 a 13/12 em Amargosa - Ba.	Obtenção de conhecimentos técnicos
ANA LEIA FEITOSA CORREIA BORGES	Amargosa	05/12/2010	1.421,59	13/12/2010	Atividades de Campo e Formação Pedagógica para o Projeto Gestão da Aprendizagem Escolar - Gestar II	O proposto irá participar do I Encontro de Orientação Metodológica com os Tutores e I Encontro de Formação Inicial para Professores tutores no período de 06 a 13/12 em Amargosa - Ba.	Obtenção de conhecimentos técnicos
GEISA BORGES DA COSTA	Amargosa	05/12/2010	1.421,59	13/12/2010	Atividades de Campo e Formação Pedagógica para o Projeto Gestão da Aprendizagem Escolar - Gestar II	O proposto irá Participar do I Encontro de Formação Inicial para professores Tutores no período de 05 a 13/12 em Amargosa -Ba.	Obtenção de conhecimentos técnicos
ELVIS LIMA VIEIRA	Vitória da Conquista	10/12/2010	918,23	15/12/2010	Realização de atividade técnica	Coleta e análises químicas e biológicas do projeto de dissertação do discente Cleiton de Almeida Gonçalves.	Qualificação de Discente
GABRIEL RIBEIRO	Saubara	10/12/2010	74,68	10/12/2010	Atividades de Campo para o Programa de Desenvolvimento Territorial Solidário	ACOMPANHAMENTO A ASSOCIAÇÃO DE ARTESÂS DE SAUBARA.	Realização de atividade do Programa Prodetes
MARIA DA CONCEICAO DE MENEZES SOGLIA	Salvador	10/12/2010	92,38	10/12/2010	Atividades de Campo para o Programa de Desenvolvimento Territorial Solidário	INTERCÂMBIO COM EXPERIÊNCIAS DE EMPREENDIMENTOS DE RECICLAGEM.	Realização de atividade do Programa Prodetes
TATIANA RIBEIRO VELOSO	Salvador	10/12/2010	304,78	11/12/2010	Atividades de Campo para o Programa de Desenvolvimento Territorial Solidário	PARTICIPAÇÃO NA FEIRA NACIONAL DE ECONOMIA SOLIDARIA.	Realização de atividade do Programa Prodetes
THOMAS VINCENT GLOAGUEN	Alagoinhas	11/12/2010	918,23	16/12/2010	Nacional - A Serviço	Coletar amostras de solo e argilas nos municípios de Alagoinhas-BA e região, para subsidiar trabalho da mestrandia Ladyanne Pinheiro Azevedo.	Qualificação de Discente
LUCIANO DA SILVA SOUZA	Irecê	11/12/2010	1.258,41	18/12/2010	Realização de atividade técnica	Coletar amostras de solo e plantas no município de Irecê-Ba, referente ao trabalho do mestrando Adailton Liberato.	Qualificação de Discente
GABRIEL RIBEIRO	Salvador	11/12/2010	106,20	11/12/2010	Atividades de Campo para o Programa de Desenvolvimento	PARTICIPAÇÃO NA FEIRA NACIONAL DE ECONOMIA SOLIDARIA.	Realização de atividade do Programa Prodetes

					Territorial Solidário		
NARA ELOY MACHADO DA SILVA	Salvador	11/12/2010	106,20	11/12/2010	Atividades de Campo para o Programa de Desenvolvimento Territorial Solidário	PARTICIPAÇÃO NA FEIRA NACIONAL DE ECONOMIA SOLIDARIA.	Realização de atividade do Programa Prodetes
JEFFERSON LUIS MEIRELLES COIMBRA	Cruz das Almas	12/12/2010	354,00	15/12/2010	Participação em Banca Examinadora de Dissertação	Participação na banca do discente Bruno Portela Brasileiro no dia 13/12 em Cruz das Almas e participação na reunião de pesquisa NBIO dia 13/12 e 14/12/2010.	Qualificação de Discente
ROSA ALENCAR SANTANA DE ALMEIDA	Uberlândia	12/12/2010	517,46	15/12/2010	Participação em Encontros/Seminários	PARTICIPAÇÃO NO SEMINÁRIO DE ÁGUAS SUBTERRÂNEAS.	Obtenção de conhecimentos técnicos
THOMAS VINCENT GLOAGUEN	Santo Amaro	17/12/2010	1.244,59	24/12/2010	Realização de atividade técnica	Coleta de amostras de solo no município de Santo Amaro-Ba, referente ao trabalho da mestranda Ladyanne P.Asevedo.	Qualificação de Discente
CILENE NASCIMENTO CANDA	Cruz das Almas	17/12/2010	74,68	17/12/2010	Ministrar aula para o Plano Nacional de Formação de Professores - PARFOR/UFRB	MINISTRAR AULAS - PARFOR.	Permitiu aos alunos a aprendizagem teórica da disciplina.
MARIA IZABEL LOPES DE ARAUJO	Salvador	17/12/2010	88,50	17/12/2010	Ministrar aula para o Plano Nacional de Formação de Professores - PARFOR/UFRB	MINISTRAR AULAS - PARFOR.	Permitiu aos alunos a aprendizagem teórica da disciplina.
Rachel Regis de Oliveira Aranha	Salvador	17/12/2010	88,50	17/12/2010	Ministrar aula para o Plano Nacional de Formação de Professores - PARFOR/UFRB	MINISTRAR AULAS - PARFOR.	Permitiu aos alunos a aprendizagem teórica da disciplina.
KATYA SILENE PORTO RODRIGUES	Cruz das Almas	17/12/2010	74,68	17/12/2010	Ministrar aula para o Plano Nacional de Formação de Professores - PARFOR/UFRB	MINISTRAR AULAS - PARFOR.	Permitiu aos alunos a aprendizagem teórica da disciplina.
ELIAS SANTIAGO DE ASSIS	Cruz das Almas	18/12/2010	88,50	18/12/2010	Ministrar aula para o Plano Nacional de Formação de Professores - PARFOR/UFRB	O proposto irá ministrar aulas do curso de Licenciatura em Ciências da Natureza do PARFOR - UFRB no dia 18/12.	Permitiu aos alunos a aprendizagem teórica da disciplina.
GLEIDE SACRAMENTO DA SILVA	Cruz das Almas	18/12/2010	88,50	18/12/2010	Ministrar aula para o Plano Nacional de Formação de Professores - PARFOR/UFRB	O proposto irá ministrar aulas do curso de Licenciatura em Ciências da Natureza do PARFOR - UFRB no dia 18/12.	Permitiu aos alunos a aprendizagem teórica da disciplina.
ROGERIO MARCOS DE OLIVEIRA ALVES	Cruz das Almas	19/12/2010	251,68	20/12/2010	Participação em Banca Examinadora de Dissertação	Participação na banca de exame da discente Daniela de Souza Hansen.	Qualificação de Discente

Fonte: Reitoria.

18. INFORMAÇÕES CONTÁBEIS DA GESTÃO

(Item 1 - Parte B – Informações contábeis do Anexo II da DN TCU 107/2010)

18.1 DECLARAÇÃO COM RESSALVA

DECLARAÇÃO DO CONTADOR COM RESSALVA			
Denominação completa (UJ)			Código da UG
UNIVERSIDADE FEDERAL DO RECÔNCAVO DA BAHIA			158092
<p>Declaro que os demonstrativos contábeis constantes do Sistema Siafi (Balanços Orçamentário, Financeiro e Patrimonial e a Demonstração das Variações Patrimoniais, previstos na Lei n.º 4.320, de 17 de março de 1964), refletem a adequada situação orçamentária, financeira e patrimonial da unidade jurisdicionada que apresenta Relatório de Gestão, EXCETO no tocante a:</p> <p>a) o ATIVO NO Balanço Patrimonial apresenta –se adequado em relação aos bens de consumo, essa adequação se deu pelo levantamento dos bens em estoque realizado no final do exercício e suas referidas baixas. O item do ativo imobilizado também se encontra adequado, entretanto como não houve o registro da depreciação acumulada no Balanço Patrimonial o valor do ativo imobilizado não retrata com fidedignidade o valor original dos ativos.</p> <p>Estou ciente das responsabilidades civis e profissionais desta declaração.</p>			
Local	Cruz das Almas	Data	15/02/2010
Contador Responsável	Marilda Socorro Melo	CRC nº	BA018171

19. CONTEÚDO ESPECÍFICO DAS IFES

(Item 7 - Parte C – Conteúdo específico por unidade jurisdicionada ou grupo de unidades afins, do Anexo II da DN TCU 107/2010)

19.1 INDICADORES DE DESEMPENHO

Os indicadores de desempenho da UFRB, bem como os métodos de aferição utilizados estão em conformidade com a Decisão nº 408/2002– TCU –Plenário, Acórdãos nº 1043/2006 e nº 2167/2006 – TCU – Plenário e seguem as *Orientações para o Cálculo dos Indicadores de Gestão*, versão janeiro de 2011, publicada pelo TCU, SESU/MEC e SFC/CGU. O objetivo da apresentação dos indicadores é verificar o desempenho operacional desta Instituição Federal de Ensino Superior (IFES) com base em um conjunto de indicadores operacionais.

A informação está estruturada em dois demonstrativos distintos e complementares contemplando o primeiro uma série temporal dos cinco últimos exercícios com um conjunto de itens de informação sobre custo corrente, alunos, professores e funcionários, enquanto o segundo demonstrativo contempla uma série temporal dos cinco últimos exercícios com os doze indicadores definidos na Decisão nº TCU 408/2002 e modificação posteriores.

No Quadro 123 estão listados os oito indicadores primários utilizados para o cálculo dos indicadores de gestão no período de 2006 a 2010 para a UFRB. Considerando que esta UJ não possui Hospitais Universitários (HU), não há valores para quatro indicadores que incluem esta condição. Comparando com o exercício anterior, como era esperado, para uma universidade em processo de implantação, todos os componentes apresentaram acréscimos significativos: o Custo Corrente sem HU (48%); Número de Professor Equivalente (16%); Número de Funcionário Equivalente sem HU (83%); Total de Alunos Regularmente Matriculados na Graduação (55%); Total de Alunos na Pós-Graduação *stricto sensu*, incluindo-se alunos de mestrado e de doutorado (29%); Número de Alunos da Graduação em Tempo Integral (65%); Número de Alunos Equivalentes da Graduação (61) e Número de Alunos da Pós-Graduação em Tempo Integral (29%); Número de Alunos Equivalente na Graduação (67%).

Os nove indicadores de desempenho operacional apresentados no Quadro 124 estão relacionados às atividades de ensino superior realizadas por esta UJ entre os exercícios de 2006 e 2010. A apresentação da série temporal é necessária porque estes indicadores são distintos dos indicadores de programas e sua apresentação é importante para uma avaliação do esforço e da eficiência governamental.

Quadro 123. Indicadores Primários – Decisão TCU n.º 408/2002.

INDICADORES PRIMÁRIOS	EXERCÍCIOS				
	2006	2007	2008	2009	2010
Custo Corrente com HU (Hospitais Universitários)	-	-	-	-	-
Custo corrente sem HU (Hospitais Universitários)	8.340.424,98	25.384.689,46	43.777.951,36	60.793.080,93	89.819.263,44
Número de professores equivalentes	144,50	193,50	273,00	439,00	509,00
Número de funcionários equivalentes com HU (Hospitais Universitários)	-	-	-	-	-
Número de funcionários equivalentes sem HU (Hospitais Universitários)	144,00	235,00	331,00	411,05	751,80
Total de alunos regularmente matriculados na graduação (A _G)	1.164,00	1.584,00	2.105,00	3.140,50	4.867,50
Total de alunos na pós-graduação <i>stricto sensu</i> , incluindo-se alunos de mestrado e de doutorado (A _{PG})	29,00	71,00	110,50	153,50	198,00
Alunos de residência médica (A _R)	-	-	-	-	-
Número de alunos da graduação em tempo Integral (A _G TI)	921,00	959,00	1350,50	2.169,80	3.579,13
Número de alunos equivalentes da graduação (A _G E)	1.641,00	1.738,00	2.363,88	4.014,48	6.446,07
Número de alunos da pós-graduação em tempo integral (A _{PG} TI)	58,00	142,00	221,00	307,00	396,00
Número de alunos tempo integral de residência médica (A _R TI)	-	-	-	-	-

Fonte: PROPLAN.

Quadro 124. Indicadores da Decisão TCU n.º 408/2002 .

Indicadores Decisão TCU 408/2002 - P	EXERCÍCIOS				
	2006	2007	2008	2009	2010
Custo Corrente com HU / Aluno Equivalente	-	-	-	-	-
Custo corrente sem HU / Aluno Equivalente	4.909,02	13.502,49	16.936,16	14.067,67	13.127,50
Aluno Tempo Integral / Professor Equivalente	6,78	5,69	5,76	5,64	7,81
Aluno Tempo Integral / Funcionário Equivalente com HU	-	-	-	-	-
Aluno Tempo Integral / Funcionário Equivalente sem HU	6,80	4,68	4,75	6,03	5,29
Funcionário Equivalente com HU / Professor Equivalente	-	-	-	-	-
Funcionário Equivalente sem HU / Professor Equivalente	1,00	1,21	1,21	0,94	1,48
Grau de Participação Estudantil (GPE)	0,76	0,60	0,64	0,69	0,74
Grau de Envolvimento Discente com Pós-Graduação (GEPG)	0,02	0,04	0,05	0,05	0,04
Conceito CAPES/MEC para a Pós-Graduação	4,00	4,00	3,25	3,25	3,17
Índice de Qualificação do Corpo Docente (IQCD)	3,82	3,78	3,82	3,80	3,85
Taxa de Sucesso na Graduação (TSG)	0,95	0,75	0,64	0,58	0,45

Fonte: PROPLAN.

19.1.1 Custo Corrente sem HU /Aluno Equivalente

I. Utilidade: Serve para medir o custo corrente (outras despesas correntes, pessoal e encargos sociais) que a IFES incorre por aluno regularmente matriculado na instituição.

II. Tipo: Eficiência.

III. Fórmula de cálculo:
$$\frac{\text{Custo Corrente sem HU}}{A_G E + A_{PG} TI + A_R TI}$$

IV. Método de aferição: Para a obtenção do numerador da fórmula, o indicador primário Custo Corrente sem HU (Hospitais Universitários), o procedimento e o resultado da equação é de acordo com a memória de cálculo apresentada no Quadro 125.

Quadro 125. Custo Corrente sem HU.

Despesas	Valor (R\$)
(+) Despesas Correntes do órgão Universidade (conta SIAFI nº 3.30.00.00)	91.490.727,51
(-) 100% das despesas correntes totais dos HU e maternidade	-
(-) Aposentadorias e Reformas da Universidade (Conta SIAFI nº3.31.90.01)	669.531,54
(-) Pensões do órgão Universidade (Conta SIAFI nº3.31.90.03)	126.108,60
(-) Sentenças Judiciais do órgão Universidade (Conta SIAFI nº3.31.90.91)	227.025,72
(-) Despesas com pessoal cedido – docente do órgão Universidade	132.549,06
(-) Despesas com pessoal cedido - técnico-administrativo da Universidade	210.640,52
(-) Despesas com afastamento País/Exterior - docente do órgão Universidade	265.787,80
(-) Despesa com afastamento País/Exterior - técnico-administrativo da UJ	39.820,83
Custo Corrente sem HU (Hospitais Universitários)	89.819.263,44

Fontes: SIAFI e SIAPE.

Para a obtenção do denominador da fórmula, os valores calculados levam em conta todos os alunos regularmente matriculados no ano letivo referente ao exercício 2010 em cursos de graduação (A_G), o total de alunos efetivamente matriculados na pós-graduação *stricto sensu*, inclusive no mestrado e doutorado (A_{PG}). Com não existem alunos de residência médica (A_R) na Instituição no exercício em foco, este item não foi calculado na fórmula. Os dados semestrais são somados e divididos por dois e não são incluídos alunos ou participantes de atividades de extensão e de especialização, alunos de mestrado profissionalizante e alunos de cursos à distância. Considera-se que:

- ✓ aluno efetivamente matriculado na graduação é aquele que realiza sua inscrição formal no curso após a apresentação de toda a documentação e cumprimento das formalidades exigidas e que esteja cursando pelo menos uma disciplina. Incluem-se, também, alunos que estão fazendo somente o projeto final ou a monografia;

- ✓ aluno efetivamente matriculado na pós-graduação é aquele que realiza sua inscrição formal no curso após a apresentação de toda a documentação e cumprimento das formalidades exigidas e que esteja cursando pelo menos uma disciplina. Incluem-se, também, alunos que estão fazendo somente a dissertação ou a tese;

O indicador primário Número de Alunos de Graduação em Tempo Integral (A_{GTI}) é calculado pela seguinte fórmula:

$$A_{GTI} = \sum \text{ todos os cursos } \{ (N_{DI} * D_{PC}) (1 + [\text{Fator de Retenção}]) + ((N_I - N_{DI}) / 4) * D_{PC} \}$$

onde:

N_{DI} = Número de diplomados, no ano letivo referente ao exercício, em cada curso, equivalendo ao número de alunos aptos a colar grau. Esse número é o total (1º e 2º semestres) do ano letivo correspondente ao exercício. Caso o dado do 2º semestre do ano em questão não esteja disponível, substituir pelo do 2º semestre do ano eletivo anterior;

D_{PC} = Duração Padrão do Curso, de acordo com o Quadro 126 do MEC/ SESu.

N_I = Número de alunos que ingressaram, no ano letivo relativo ao exercício, em cada curso, devendo ser considerados apenas os alunos que ingressaram, pela primeira vez, no curso superior considerado;

Número de alunos que ingressaram, no ano letivo, relativo ao exercício, em cada curso.

Fator de Retenção = é calculado de acordo com metodologia do MEC/SESu, cujo resultado está exposto no Quadro 126.

Para o cálculo do Número de Alunos Tempo Integral de Pós-Graduação (A_{PGTI}) utilizou-se a seguinte fórmula:

$$A_{PGTI} = 2A_{PG}$$

Então, o Número de Alunos Tempo Integral (ATI) é dado pela fórmula:

$$ATI = A_{GTI} + A_{PGTI} + A_{RTI}$$

Para o cálculo do Aluno Equivalente de Graduação (A_{GE}) utiliza-se da seguinte fórmula:

$$A_{GE} = \sum \text{ todos os cursos } \{ (N_{DI} * D_{PC}) (1 + [\text{Fator de Retenção}]) + ((N_I - N_{DI}) / 4) * D_{PC} \} * [\text{Peso do grupo em que se insere o curso}]$$

onde:

Peso do grupo em que se insere o curso = é calculado de acordo com metodologia própria da SESu.

O resultado do cálculo do denominador $A_{GE} + A_{PGTI} + A_{RTI} = 6.842,07$

V. Área responsável pelo cálculo e/ou medição: PROPLAN/Coordenadoria de Desenvolvimento Institucional.

Quadro 126. Áreas, Fator de Retenção e Duração Padrão – MEC/SESu.

Área	Descrição da Área	Fator de Retenção	Duração Padrão
CS1	Medicina	0,0650	6
CS2	Veterinária, Odontologia, Zootecnia	0,0650	5
CET	Ciências Exatas e da Terra	0,1325	4
CB	Ciências Biológicas	0,1250	4
ENG	Engenharias	0,0820	5
TEC	Tecnólogos	0,0820	3
CS3	Nutrição, Farmácia	0,0660	5
CA	Ciências Agrárias	0,0500	5
CE2	Ciências Exatas - Computação	0,1325	4
CE1	Ciências Exatas – Matemática e Estatística	0,1325	4
CSC	Arquitetura/Urbanismo	0,1200	4
A	Artes	0,1150	4
M	Música	0,1150	4
CS4	Enfermagem, Fisioterapia, Fonoaudiologia e Educação Física	0,0660	5
CSA	Ciências Sociais Aplicadas	0,1200	4
CSB	Direito	0,1200	5
LL	Linguística e Letras	0,1150	4
CH	Ciências Humanas	0,1000	4
CH1	Psicologia	0,1000	5
CH2	Formação de Professor	0,1000	4

Fonte: MEC/SESu.

VI. Resultado do indicador no exercício: R\$ 13.127,50.

VII. Descrição das disfunções estruturais ou situacionais que impactaram o resultado: O custo corrente por aluno equivalente da UFRB em 2010 foi de R\$ 13.127,50. Este valor apresentou decréscimo de 7% em relação ao valor obtido em 2009 (R\$ 14.067,67). Se considerarmos os dois exercícios que antecedem o atual, a queda acumulada chega a 22%. A queda do indicador reflete que a eficiência de oferta de vagas está associada ao aumento de 165% no número total de alunos equivalentes ($A_{GE} + A_{PGTI} + A_{RTI}$), que passou de 2.584,88 em 2008 para 4.321,48 em 2009 e atingiu 6.842,07 em 2010. O impacto das despesas com pessoal e encargos sociais no custo corrente também é relevante para explicar o comportamento deste indicador. Como o número de admissões de servidores (docentes e técnico-administrativos) aumentou em taxas decrescentes, ao longo deste exercício em relação ao anterior; e houve um aumento de oferta de vagas em cursos de graduação, houve uma pequena melhoria do indicador. Mesmo assim, o exame do valor da série temporal apresentada obtido exige cautela, como nos exercícios anteriores. A UFRB é uma instituição em fase de implantação modular multicampi até o exercício de 2011, que se encontra em processo contínuo de aumento de oferta de vagas em cursos de graduação. Além do mais, como já foi registrada no relatório do exercício anterior, grande parte dos cursos está em estágio inicial de funcionamento e, dessa forma, o indicador ainda não reflete resultados de um projeto em plena maturação. Adicionalmente, é possível inferir que

disfunções como a taxa de evasão, o não preenchimento de vagas e o não comparecimento dos candidatos selecionados para matrícula em alguns cursos diminuíram nos dois últimos exercícios e este fato contribuiu para um aumento no valor do indicador primário aluno equivalente. Vale ressaltar que a expectativa da UJ é que o componente aluno equivalente tende a aumentar sistematicamente, à medida que o projeto de implantação do REUNI da UFRB amadureçam, provocando uma estabilização ou mesmo queda deste indicador, como já vem ocorrendo.

VIII. *Descrição das principais medidas implementadas e/ou a implementar para tratar as causas de insucesso:* Espera-se que a relação Custo Corrente/Aluno Equivalente melhore à medida que a implantação da unidade se concretize. A adesão da UJ ao Projeto REUNI, por sua vez, também conduzirá a uma possível diminuição desta relação, com efeitos visíveis no aumento do número de cursos e de vagas, pela utilização adicional do turno noturno para a expansão das vagas, o que de fato vem ocorrendo a partir deste exercício. Para diminuir os efeitos do não preenchimento de vagas em determinados cursos, a Instituição realizou o processo seletivo por meio do ENEM em 2010 e ofertou vagas por outras formas de ingresso. Além disso, o processo SISU/ENEM permitiu ampliar e flexibilizar a oferta e o preenchimento das vagas.

19.1.2 Aluno Tempo Integral/Professor Equivalente

I. *Utilidade:* Serve para demonstrar a produtividade de recursos docentes da instituição.

II. *Tipo:* Eficiência.

III. *Fórmula de cálculo:*
$$\frac{A_G \text{ TI} + A_{PG} \text{ TI} + A_R \text{ TI}}{\text{N}^\circ \text{ de Professor Equivalente}}$$

IV. *Método de aferição:* O valor do numerador da fórmula, número total de aluno tempo integral, é igual a 3.975,13. Os valores dos indicadores primários, componentes do numerador, foram obtidos na determinação do Indicador Custo Corrente/Aluno Equivalente e estão expostos no Quadro 123. Para obter o denominador da fórmula, Número de Professor Equivalente, são considerados os docentes de tempo integral (40 horas/semana, com ou sem dedicação exclusiva – DE), convertendo-se proporcionalmente os que se enquadram em outros regimes de dedicação, de acordo com o peso especificado no Quadro 127.

Quadro 127. Regime de trabalho dos docentes.

Regime de Trabalho	Peso
20 horas/semana	0,50
40 horas/semana	1,00
Dedicação Exclusiva - DE	1,00

Fonte: MEC, TCU e CGU.

O Quadro 128 mostra que a Instituição, no exercício financeiro de 2001, estava composta de 532 professores (8 docentes substitutos e visitantes e 524 docentes do ativo permanente). Quando se

considera o quadro de docentes do ativo, houve um crescimento 20% neste exercício em relação ao anterior.

Quadro 128. Quadro de docentes por regime de trabalho.

Professores	Regime de Trabalho			
	20 h	40 h	DE	Total
professores em exercício efetivo no ensino superior (graduação, pós-graduação stricto sensu e residência médica), inclusive ocupantes de funções gratificadas e cargos comissionados	3	1	510	514
substitutos e visitantes	4	4	-	8
professores afastados para capacitação e mandato eletivo ou cedidos para outros órgãos e/ou entidades da administração pública em 31/12 do exercício de 2010.	1	-	9	10
Total	8	5	519	532

Fonte: PROGEP.

O Quadro 129 apresenta o procedimento de cálculo do número de professor equivalente da UFRB. Como esta UJ não possui HU, para os professores em exercício efetivo no ensino superior não foi considerado a modalidade residência médica.

Observa-se que o Número de Professor Equivalente da UFRB em 2010 foi 509, representando uma taxa de crescimento de 16% em relação ao exercício anterior (439).

Quadro 129. Número de Professores Equivalentes.

Docentes	Regime de Trabalho			
	20h	40h	DE	Total
(+) professores em exercício efetivo no ensino superior (graduação, pós-graduação stricto sensu e residência médica), inclusive ocupantes de funções gratificadas e cargos comissionados	1,5	1,0	510,0	512,5
(+) substitutos e visitantes	2,0	4,0	-	6,0
(-) professores afastados para capacitação e mandato eletivo ou cedidos para outros órgãos e/ou entidades da administração pública em 31/12 do exercício de 2010.	0,5	-	9,0	9,5
Total	3,0	5,0	501,0	509,0

Fonte: PROGEP.

V. Área responsável pelo cálculo e/ou medição: PROPLAN/Coordenadoria de Desenvolvimento Institucional.

VI. Resultado do indicador no exercício: 7,81

VII. Descrição das disfunções estruturais ou situacionais que impactaram o resultado: Este indicador de eficiência informa que na UFRB, em 2010, houve um professor equivalente para oito alunos em tempo integral nos cursos de graduação e pós-graduação. Houve um crescimento de 38,5% neste indicador em relação ao exercício de 2009 (5,64).

VIII. Descrição das principais medidas implementadas e/ou a implementar para tratar as causas de insucesso: Algumas medidas adotadas foram explicitadas no item I. Conclui-se que ainda persiste uma baixa produtividade dos recursos humanos professores equivalentes em decorrência de uma situação conjuntural que é inerente ao processo e ao período de implantação da UFRB. O aumento do número de professores equivalentes ocorre gradualmente devido à expansão da oferta de vagas da Universidade, inclusive em cursos noturnos, o que gera um aumento da demanda por serviços educacionais. Assim, novas demandas acadêmicas foram evidenciadas neste exercício, sobretudo aquelas ligadas ao planejamento do ensino, pesquisa e extensão. A estratégia adotada pela Instituição foi arcar com o ônus de contratar docentes numa proporção maior que a oferta de vagas atual para suportar as diretrizes do plano de médio e longo prazos (PDI) que estabelece objetivos metas para áreas de ensino pesquisa e extensão universitária. Como de fato tem ocorrido, o indicador melhora a cada exercício, assim, esta aparente ineficiência do indicador tende a desaparecer com o aumento da oferta de vagas nos próximos exercícios.

19.1.3 Aluno Tempo Integral/Funcionário Equivalente sem HU

I. Utilidade: Serve para medir a produtividade do recurso humano funcionário desta unidade.

II. Tipo: Eficiência.

III. Fórmula de cálculo:
$$\frac{A_G \text{ TI} + A_{PG} \text{ TI} + A_R \text{ TI}}{\text{N}^\circ \text{ de Funcionários Equivalentes sem HU}}$$

IV. Método de aferição: O valor do denominador da fórmula (número total de aluno em tempo integral), é igual a 3.975,13. Seus componentes foram obtidos na determinação do indicador Custo Corrente/Aluno Equivalente e estão dispostos no Quadro 127. Para o cálculo do indicador primário Número de Funcionários Equivalentes sem HU são considerados os servidores de tempo integral (40horas/semana), convertendo-se proporcionalmente os que se enquadrem em outros regimes de trabalho (Quadro 130).

Quadro 130. Regime de trabalho dos funcionários.

Regime de Trabalho	Peso
20 horas/semana	0,50
30 horas/semana	0,75
40 horas/semana	1,00

Fonte: MEC e TCU.

O exame do Quadro 131 revela que a UJ apresentou um quadro funcional de técnico-administrativo composto de 735 pessoas neste exercício, com um crescimento de 84% em relação ao exercício anterior (398 pessoas).

Quadro 131. Quadro de funcionários por regime de trabalho.

Funcionários	Regime de Trabalho				
	30h	40h	44h	12/36h	Total
(+) professores que atuam exclusivamente no ensino médio e/ou fundamental	-	-	-	-	-
(+) servidores técnico-administrativos vinculados à Universidade, excluindo aqueles vinculados exclusivamente a hospitais e maternidades	2	382	-	-	384
(+) contratados sob a forma de serviços terceirizados (limpeza, vigilância, etc.), contabilizados em postos de trabalho de 8 horas diárias ou de 6 horas, em caso de exigências legal, excluídos postos de trabalho e nos hospitais universitários e maternidade	-	-	241	104	345
(-) funcionários afastados para capacitação e mandato eletivo ou cedidos para outros órgãos e/ou entidades da administração em 31/12 do exercício de 2010	-	6	-	-	6
Total	2	388	241	104	735

Fontes:PROGEP, PROAD e PROPLAN.

O Quadro 132 apresenta o procedimento de cálculo do Número de Funcionários Equivalentes sem HU da UFRB para o exercício, verifica-se que neste exercício o número de funcionários equivalentes (751,80) aumentou 83% em relação ao período anterior (411,05).

Quadro 132. Número de funcionários equivalentes sem HU.

Funcionários	Regime de Trabalho				
	30h	40h	44h	12/36h	Total
(+) professores que atuam exclusivamente no ensino médio e/ou fundamental	-	-	-	-	-
(+) servidores técnico-administrativos vinculados à Universidade, excluindo aqueles vinculados exclusivamente a hospitais e maternidades	1,50	382,00	-	-	383,50
(+) contratados sob a forma de serviços terceirizados (limpeza, vigilância, etc.), contabilizados em postos de trabalho de 8 horas diárias ou de 6 horas, em caso de exigências legal, excluídos postos de trabalho e nos hospitais universitários e maternidade	-	-	265,10	109,20	374,30
(-) funcionários afastados para capacitação e mandato eletivo ou cedidos para outros órgãos e/ou entidades da administração em 31/12 do exercício de 2010	-	6,00	-	-	6,00
Total	1,50	388,00	265,10	109,20	751,80

Fontes: PROGEP, PROAD e PROPLAN.

V. Área responsável pelo cálculo e/ou medição: PROPOLAN/Coordenadoria de Desenvolvimento Institucional.

VI. Resultado do indicador no exercício: 5,29.

VII. Descrição das disfunções estruturais ou situacionais que impactaram o resultado: Este indicador de eficiência informa que na UFRB, em 2010, houve um funcionário equivalente para cinco alunos em tempo integral nos cursos de graduação e pós-graduação *stricto sensu*. O resultado é menor do que o registrado em 2009 (6,03), mostrando tem ocorrido uma queda de 14 % no indicador .

VIII. Descrição das principais medidas implementadas e/ou a implementar para tratar as causas de insucesso: As medidas adotadas foram as já explicitadas no Item I deste relatório. Conclui-se que, embora tenha ocorrido melhoria neste indicador, ainda persiste uma baixa produtividade dos recursos humanos funcionários, em decorrência de uma situação conjuntural inerente ao processo e ao período de implantação da UFRB. O aumento do número de funcionários equivalentes ocorreu devido à expansão da oferta de vagas da universidade, inclusive com cursos noturnos, que gera um aumento da demanda por serviços técnicos e administrativos. Assim, novas necessidades administrativas foram evidenciadas neste exercício, sobretudo aquelas ligadas à tecnologia de informação, à gestão de recursos humanos e materiais, logística e técnicas de laboratório. Todos estes itens são citados como indutores dos principais percalços que a maioria dos setores e/ou unidades administrativas desta Instituição tem enfrentado na gestão. Evidenciam-se estas causas que reduziram sua eficiência administrativa, sobretudo nos Centros de Ensino afastados da sede central (Cachoeira, Amargosa e Santo Antônio de Jesus). Dessa forma, pretende-se, com a contratação dessa mão-de-obra, uma melhoria na qualificação do quadro de servidores, gerando maior eficiência no funcionamento das unidades finalísticas da Instituição (Centros), sem perder de vista que a maior produtividade desses recursos humanos é motivo de preocupação de seus gestores, pois, plano de médio e longo prazos da UJ (PDI) contempla objetivos estratégicos, no período de 2010 a 2014, de aumentar os quadros de pessoal docente e técnico-administrativo e melhorar os seus níveis de qualidade acadêmica e profissional e elevar a qualidade de seus serviços básicos e racionalizar o seu uso.

19.1.4 Funcionário Equivalente sem HU/Professor Equivalente

I. Utilidade: Serve para medir a dimensão da composição dos recursos humanos utilizados através da relação existente entre o número de funcionários equivalentes e o número de docentes equivalentes presentes na instituição.

II. Tipo: Eficiência.

III. Fórmula de cálculo:
$$\frac{\text{Número de Funcionário Equivalente sem HU}}{\text{Número de Professor Equivalente}}$$

IV. Método de aferição: Para o cálculo deste indicador utilizou-se do Número de Funcionários Equivalentes sem HU (751,80) dividido pelo Número de Professores Equivalentes (509), já obtidos.

V. Área responsável pelo cálculo e/ou medição: PROPLAN/Coordenadoria de Desenvolvimento Institucional.

VI. Resultado do indicador no exercício: 1,48.

VII. Descrição das disfunções estruturais ou situacionais que impactaram o resultado: Este indicador de eficiência apresentou resultado maior do que no exercício anterior (57%), ou seja, o contingente de funcionários equivalentes sobrepunhou em 48% o número de professores equivalentes. Na prática configura uma relação de um professor para um funcionário. Este valor está crescendo em taxas abaixo do nível esperado do contingente funcional previsto na lei de criação da UFRB (832 cargos efetivos de técnico-administrativos para 444 cargos efetivos de professores). A relevância do aumento de número

de funcionários contratados sob a forma de serviços terceirizados (limpeza, vigilância, portaria e auxiliar administrativo) para fazer face ao aumento no número de professores equivalentes, devido a contratação de docentes mediante concurso público tende a aumentar esta relação.

VIII. Descrição das principais medidas implementadas e/ou a implementar para tratar as causas de insucesso: O aumento do número de funcionários-equivalentes e professores equivalentes visa atender de forma mais eficiente as necessidades da Instituição. Tais necessidades são geradas pela expansão do número de alunos, componente fundamental de qualquer IFES, prevista para os próximos anos. Espera-se que nos próximos exercícios a relação Funcionário Equivalente sem HU/Professor Equivalente se eleve ainda mais, de forma gradual, para permitir maior eficiência no suporte às atividades de gestão (meio) e acadêmicas (fim) da UJ.

19.1.5 Grau de Participação Estudantil (GPE)

I. Utilidade: Serve para exprimir em que grau os alunos se utilizam da capacidade instalada na Universidade e a velocidade da integralização curricular.

II. Tipo: Efetividade.

III. Fórmula de cálculo: $\frac{A_G \text{ TI}}{A_G}$

IV. Método de aferição: Para realizar o cálculo deste indicador utilizou-se do número de alunos de graduação em tempo integral (3.579,13) dividido pelo total de alunos regularmente matriculados na graduação (4.867,50), conforme registrado no Quadro Tabela 123.

V. Área responsável pelo cálculo e/ou medição: PROPLAN/ Coordenadoria de Desenvolvimento Institucional.

VI. Resultado do indicador no exercício: 0,74.

VII. Descrição das disfunções estruturais ou situacionais que impactaram o resultado: No exercício, o indicador de efetividade revelou que 74% do total de alunos matriculados nos cursos de graduação da UFRB foram alunos de graduação tempo integral. Embora tenha ocorrido um crescimento de 7% no valor do indicador em relação ao exercício anterior, o índice é tem, na prática, o mesmo valor do exercício anterior. Como a instituição encontra-se em implantação com 33 cursos ofertados, 4.932 alunos matriculados e 306 diplomados com integralização curricular; este como os demais indicadores apresentados neste relatório precisam ser analisados com cautela, pois não refletem a realidade de uma universidade em construção, que enfrenta riscos gerenciais para a oferta de serviços educacionais, alocação adequada dos recursos com plena correspondência da maturação dos seus projetos, com o cumprimento de prazos e contratos dos agentes. A tomada de decisão dos gestores viabilizou a oferta de serviços educacionais à sociedade, minimizando a relevância dos processos para garantir a maximização dos resultados, traduzidos em benefícios ao público alvo.

VII. *Descrição das principais medidas implementadas e/ou a implementar para tratar as causas de insucesso:* Não existem medidas a serem adotadas, pois as causas do insucesso estão relacionadas ao momento singular de implantação da unidade que o indicador não se adequou.

19.1.6 Grau de Envolvimento Discente com Pós-Graduação (GEPG)

I. *Utilidade:* Serve para retratar o grau de participação efetiva dos alunos em atividades de pós-graduação *stricto sensu*.

II. *Tipo:* Efetividade.

III. *Fórmula de cálculo:*
$$\frac{A_{PG}}{A_G + A_{PG}}$$

IV. *Método de aferição:* O total de alunos na pós-graduação *stricto sensu*, incluindo –se alunos de mestrado e de doutorado (198,00) é dividido pelo total de alunos da unidade (5.065,5).

V. *Área responsável pelo cálculo e/ou medição:* PROPLAN/Coordenadoria de Desenvolvimento Institucional.

VI. *Resultado do indicador no exercício:* 0,04.

VII. *Descrição das disfunções estruturais ou situacionais que impactaram o resultado:* A participação efetiva dos alunos da UFRB em atividades de pós-graduação *stricto sensu* foi de 4%. Este indicador apresentou uma queda de 20% em relação ao ano de 2009, motivado pelo aumento de vagas nos cursos de graduação já existentes e dos cursos novos implementados neste exercício (59%) em proporção maior que as vagas disponibilizadas dos cursos de pós-graduação (29%). Salientando que houve um aumento de 31% no número de alunos matriculados em cursos de mestrado e de 17% no número de alunos matriculados no curso de doutorado em Ciências Agrárias. A melhoria deste indicador revela o compromisso da UFRB em desenvolver ações voltadas para a capacitação em pesquisa e docência para o desenvolvimento local.

VIII. *Descrição das principais medidas implementadas e/ou a implementar para tratar as causas de insucesso:* Assessorar a elaboração de propostas e acompanhamento de atividades de cursos *Stricto sensu*; propor e programar políticas de incentivo e apoio às atividades de pós-graduação e capacitação docente; elaborar e implementar o plano estratégico de ensino de pós-graduação da UFRB.

19.1.7 Conceito CAPES/MEC para a Pós-Graduação

I. *Utilidade:* Serve para avaliar a qualidade dos cursos de pós-graduação.

II. *Tipo:* Eficácia.

III. *Fórmula de Cálculo:*
$$\frac{\sum \text{conceito de todos os programas de pós-graduação}}{\text{Número de programas de pós-graduação}}$$

IV. *Método de aferição:* O cálculo consiste em somar os conceitos de todos os programas de pós-graduação da última avaliação realizada pela CAPES dividido pelo Número de Programas de Pós-Graduação. Para os programas que só oferecem mestrado o valor pode variar de 1 a 5 e para aqueles que oferecem mestrado e doutorado o valor máximo corresponde a 7. De acordo com o Quadro 133, a UFRB, em 2010, ofereceu quatro programas de pós-graduação *stricto sensu*, com seis cursos de mestrado e um de doutorado. O programa de Ciências Agrárias, com dois cursos (mestrado e doutorado) obteve o conceito 4, os demais, conceito 3. O somatório do conceito de todos os programas de pós-graduação foi igual a 19.

Quadro 133. Conceito CAPES/MEC para a Pós-Graduação *stricto sensu*.

Denominação	Conceito		
	Mestrado	Doutorado	Programa
Ciências Agrárias	4	4	4
Ciência Animal	3	-	3
Ciências Sociais	3	-	3
Microbiologia Agrícola	3	-	3
Recursos Genéticos Vegetais	3	-	3
Solos e Qualidade de Ecossistemas	3	-	3
Somatório do conceito de todos os programas de pós-graduação			19

Fontes: CAPES e PRPPG.

V. *Área responsável pelo cálculo e/ou medição:* PROPLAN/Coordenadoria de Desenvolvimento Institucional.

VI. *Resultado do indicador no exercício:* 3,25.

VII. *Descrição das disfunções estruturais ou situacionais que impactaram o resultado:* O indicador de eficácia apresentou o mesmo desempenho do exercício anterior. Na prática, o indicador, em virtude de criação e implantação de dois cursos que se somaram aos três implantados no exercício anterior com o conceito três, impactam este indicador.

VIII. *Descrição das principais medidas implementadas e/ou a implementar para tratar as causas de insucesso:* Para os cursos criados em 2009 e 2010 é preciso aguardar a avaliação da CAPES. Para o Programa de Ciências Agrárias, o resultado foi muito bom. Na avaliação da CAPES/MEC os quesitos referentes ao corpo docente, discente, teses e dissertações e inserção social estão adequados e de acordo com os critérios da área. O número médio anual de artigos Qualis A e B por docente permanente do Programa analisado foi de 1,60. A produção de artigos Qualis Internacional por DP por ano foi de 0,32. O valor do último quesito da avaliação impediu o aumento do conceito. Em termos de visibilidade internacional da produção do Programa, o número médio de artigos publicados em periódicos Qualis Internacional por DP por ano no triênio foi de 0,32, índice este que permitiu enquadrar o Programa

como Regular neste quesito. As medidas implementadas para melhoria do indicador é a exigência por parte dos colegiados dos Cursos de Pós-Graduação para os docentes aumentarem as publicações em periódicos Qualis A e Internacional por docente do programa.

19.1.8 Índice de Qualificação do Corpo Docente (IQCD)

I. Utilidade: Serve para medir a qualidade do corpo docente da universidade, em termos de sua titulação.

II. Tipo: Eficácia.

III. Fórmula de cálculo:
$$\frac{(5D + 3M + 2E + G)}{(D + M + E + G)}$$

IV. Método de aferição: Para qualificar o corpo docente, é aplicada, ao número de professores (professores em exercício efetivo + substitutos + visitantes – professores afastados para capacitação ou cedidos para outros órgãos e/ou entidades da administração pública em 31/12 do exercício 2010), a ponderação exposta no Quadro 134, sem considerar o regime de trabalho (20h ou 40 h semanais).

Quadro 134. Qualificação docente e respectivos pesos.

Qualificação	Peso
Docentes doutores (D)	5
Docentes mestres (M)	3
Docentes com especialização (E)	2
Docentes graduados (G)	1

Fontes: MEC, TCU e CGU.

O quadro 135 mostra a qualificação dos docentes da UFRB no exercício, observa-se que 47% dos seus professores possuíam o título de doutor, 51% de mestre e 1% de especialistas e 1% de graduados.

Quadro 135. Número de professores por qualificação.

Qualificação	professores em exercício efetivo (+)	Substitutos e visitantes (+)	professores afastados ou cedidos (-)	Total
Docentes doutores	242	-	8	234
Docentes mestres	259	1	2	258
Docentes com especialização	6	2	-	8
Docentes graduados	7	5	-	12
Total	514	8	10	512

Fonte: PROGEP.

V. *Área responsável pelo cálculo e/ou medição:* PROPLAN/Coordenadoria de Desenvolvimento Institucional.

VI. *Resultado do indicador no exercício:* 3,85.

VII. *Descrição das disfunções estruturais ou situacionais que impactaram o resultado:* O índice de qualificação do corpo docente em 2010 aumentou 1,3%, na prática, não é muito diferente dos mesmos patamares dos exercício anteriores, ou seja, representa 77% do indicador de eficácia máxima. Contribui para este valor a admissão de professores com título de mestre em concurso público (51% do quadro funcional docente). O objetivo estratégico da unidade é admitir professores com nível de doutorado, mas nem sempre é possível atingir a meta, pois para algumas áreas de conhecimento, as inscrições de candidatos com nível de doutorado não tem ocorrido, levando a Instituição a selecionar aqueles com título inferiores. Adicionalmente, é preciso considerar que parcela dos docentes recém-admitidos com o título de mestre está em fase de conclusão de curso de doutorado, indicando uma melhoria deste índice de eficácia em exercícios próximos.

VIII. *Descrição das principais medidas implementadas e/ou a implementar para tratar as causas de insucesso:* As medidas implementadas foram: a) realizar concursos públicos preferencialmente para docente com exigência mínima de doutorado; e b) incentivar a saída de docentes para qualificação em nível de doutorado em programas recomendados pela CAPES/MEC no Brasil ou no Exterior sem causar prejuízo á atividade acadêmica.

19.1.9 Taxa de Sucesso na Graduação (TSG)

I. *Utilidade:* Serve para indicar se a unidade atingiu os objetivos ou metas de diplomar alunos dentro do prazo médio previsto para a conclusão do curso.

II. *Tipo:* Eficácia.

III. *Fórmula de cálculo:*
$$\frac{\text{Número de Diplomados (N}_{DI})}{\text{Número total de alunos ingressantes}}$$

IV. *Método de aferição:* Para o *Número de Diplomados* (N_{DI}) são considerados os alunos que concluíram os créditos, mesmos não tendo colado grau dos cursos no ano letivo correspondente ao exercício, inclusive dos cursos em extinção. Para o exercício de 2009, a UFRB diplomou 92 alunos (engenheiros Agrônomos, Engenheiros Florestais e Zootecnistas). Para o *Número total de alunos ingressantes* foram considerados os ingressantes dos cursos que possuíam turmas regulares de concluintes, nesse caso, a o curso de Agronomia com 120 alunos no segundo semestre de 2004 e primeiro semestre de 2005, Engenharia Florestal com 20 alunos e Zootecnia com 18 alunos no primeiro semestre de 2005, totalizando para os três cursos 158 alunos.

V. *Área responsável pelo cálculo e/ou medição:* PROPLAN/ Coordenadoria de Desenvolvimento Institucional.

VI. Resultado do indicador no exercício: 0,45.

VII. Descrição das disfunções estruturais ou situacionais que impactaram o resultado: Para o curso de Agronomia o indicador foi de 0,66, este indicador vêm apresentando queda sistemática nos três últimos exercícios. Em 2007 teve uma diminuição significativa de 21%, em relação ao ano anterior e em 2008 e estabilizou em 2009, em função da diminuição de número diplomados. É preciso cautela ao examinar este indicador de eficácia, vale novamente ressaltar que a Instituição além do curso de Agronomia, começou a diplomar alunos dos cursos de Zootecnia, com indicador baixíssimo (0,11) e Engenharia Florestal (0,45). Dentre os fatores que podem influenciar a não conclusão do curso de graduação dentro do prazo previsto está o fato de muitos estudantes conduzirem o curso paralelamente a outras atividades, muitos deles já empregados. Em cursos presenciais de período integral (diurno) boa parte destes alunos retarda o andamento do curso para que seu horário se adéque à sua rotina de trabalho. Alguns cursos, como o de Agronomia, têm pouca facilidade em ajustar seu horário em apenas um turno, o que facilitaria a dupla jornada desses estudantes.

VIII. Descrição das principais medidas implementadas e/ou a implementar para tratar as causas de insucesso: A UFRB implementou as seguintes medidas: a) adaptação e criação de novos cursos com funcionamento em apenas um turno; como as de licenciatura oferecidos pelo Centro de Formação de Professores, em Amargosa; b) criação de cursos em horário noturno, que possibilitarão, além do aproveitamento da infraestrutura ociosa da instituição, o ingresso de estudantes que desempenham jornada de trabalho integral diurna, ampliando o acesso da população ao ensino superior qualificado.

19.2 RELAÇÃO DE PROJETOS DESENVOLVIDOS POR FUNDAÇÕES

Quadro 136. Relação de projetos da UFRB desenvolvidos pela FAPEX sob a égide da Lei 8.958/1994.

Nº do Contrato	Objeto	Vigência	Situação	coordenação	Valor (R\$)	Saldo (R\$) em 31/12/2010
12/2008	Modernização e recuperação da infraestrutura da UFRB	30/12/2010	Em andamento: Construção do pavilhão de laboratórios de apoio as aulas do curso de engenharia florestal objeto do contrato nº 38/2009 que entre si fizeram a UFRB e a empresa Futura Construções e Incorporações Ltda no valor global de R\$ 1.356.385,52. Ocorreram atrasos no desenvolvimento de projetos básicos e executivos, para os processos licitatórios, pela falta de pessoal na Instituição. Os saldos serão destinados a contratação da empresa TERA Ltda, para elaboração de projetos arquitetônicos e complementares para atender a execução de serviços de engenharia na UFRB, objeto da concorrência 02/2010 cujo valor contratado é de R\$ 495.045,56.	Vice-Reitoria	2.000.000,00	2.553.184,77
13/2008	Modernização e recuperação da infraestrutura da UFRB	30/12/2010	Em andamento: O desenvolvimento dos projetos necessários ao lançamento de editais de concorrência das obras de infra-estrutura para a UFRB, bem como a locação de imóveis foram atendidos. Estes serviços foram contratados e encerrados. Resta a prestação de serviços em engenharia para reforma de bens imóveis. Neste aspecto, no mês de setembro de 2010 foi concluído o processo licitatório objeto da concorrência 01/2010 para reforma do Pavilhão de Química sendo contratada a	Vice-Reitoria	1.500.000,00	1.535.718,33

			Empresa HEN - Construções e Serviços em Edificações Ltda (Contrato 32/2010 com vigência até 23/8/2011 no valor de R\$ 1.370.480,58). O referido prédio será destinado ao funcionamento do Pavilhão II de laboratórios servindo de apoio ao desenvolvimento de pesquisa na área de solos e meio Ambiente do CETEC e CCAAB.			
14/2007	Fortalecimento institucional da Assessoria de Intercâmbio Internacional da UFRB	30/07/2010	Em março de 2011 o saldo do projeto foi devolvido a UFRB, com a prestação de contas da FAPEX. Valor gasto com cursos de inglês e espanhol para servidores da UFRB: R\$12.953,00.	AAI	99.071,75	2.553.184,77
17/2008	Construção da Biblioteca Central da UFRB	30/12/2010	Recurso devolvido ao Tesouro em março de 2011.	SIPEF	3.339.560,11	3.995.463,15
Total					6.938.631,86	10.637.551,02

Fonte: FAPEX, Vice-Reitoria, AAI e SIPEF.